

ATLAS DE LA DÉMOGRAPHIE MÉDICALE EN FRANCE

SITUATION AU 1^{ER} JANVIER 2015

CONSEIL NATIONAL DE L'ORDRE DES MÉDECINS

Dr Patrick BOUET, Président

Sous la direction du Dr Jean-François RAULT,
Président de la Section Santé Publique et Démographie Médicale.

Réalisé par Gwénaëlle LE BRETON-LEROUVILLOIS,
Géographe de la santé.



Avec la participation de :

Philippe CHAPDELAINÉ – Service Tableau

Cécile BISSONNIER – Responsable santé publique et démographie médicale

Delphine BOETSCH – Secrétariat santé publique et démographie médicale

Chantal MATUSZEWSKI - Secrétariat santé publique et démographie médicale

CONSEIL NATIONAL DE L'ORDRE DES MEDECINS

180 Boulevard Haussmann - 75008 Paris

Contact : Santé Publique et Démographie Médicale

Tél. : 01 53 89 33 19

le_breton.gwenaelle@cn.medecin.fr

Éditorial

Le Conseil national de l'Ordre des médecins a aujourd'hui le plaisir de publier sa nouvelle édition 2015 de l'Atlas de la démographie Médicale, réalisé par sa section Santé Publique et Démographie Médicale. Cette nouvelle édition met en avant un certain nombre de paradoxes et met en défaut un certain nombre d'idées reçues.

Les territoires se vident de leurs médecins. Pourtant, avec 281 087 médecins inscrits au tableau de l'Ordre en 2014, la France n'a jamais compté autant de médecins ! On met souvent en cause le Numerus Clausus, qui serait trop restreint. Pourtant les effectifs du *Numerus Clausus* ont presque triplé sur les dix dernières années, pour atteindre 7497 places. En même temps, chaque année, 25% des médecins diplômés d'une faculté française décident de ne pas s'inscrire à l'Ordre pour exercer d'autres professions, dans le journalisme ou l'administration par exemple, au détriment du soin.

Plus âgée, mais aussi plus féminisée, la population des médecins présente un profil démographique en constante évolution depuis une vingtaine d'années. Doit-on y voir un élément de réponse ?

La féminisation de la profession est-elle « responsable » de la désertification ? Les chiffres démontrent le contraire : parmi les jeunes médecins âgés de moins de 40 ans, qualifiés en médecine générale, 60% sont des femmes qui ont fait le choix d'exercer en secteur libéral/mixte.

On dénote toutefois une tendance de fond : les nouvelles générations de médecins souhaitent pouvoir concilier vie professionnelle et vie privée, hommes comme femmes.

Cela veut-il dire que les jeunes générations ne souhaitent plus exercer en libéral ? S'il est vrai que lors de leur première inscription à l'Ordre, à peine 15% des jeunes médecins choisissent l'exercice libéral/mixte en 1^{ère} intention, cinq ans plus tard, 40% s'orientent vers ce mode d'exercice.

On dit souvent que les jeunes médecins ne souhaitent plus exercer en zone rurale et qu'ils plébiscitent les maisons médicales pluri-professionnelles. Chaque territoire, qu'il soit rural ou urbain, rencontre des problématiques spécifiques pouvant engendrer des pénuries de médecins. Les déserts dits médicaux ne sont pas toujours là où on les imagine, des zones très rurales, mais aussi des métropoles comme Paris, voire des villes moyennes, comme Châteauroux y sont confrontées.

Sur la période 2007/2015, la région Ile-de-France recense en effet une diminution de 6% des médecins en activité régulière, alors que la région des Pays-de-la-loire comptabilise une hausse de 6%.

En ce qui concerne les maisons médicales pluri-professionnelles, sont-elles le moyen d'attirer de jeunes médecins dans les territoires ? Les chiffres démontrent qu'on y trouve plus particulièrement des médecins âgés en moyenne de 50 ans qui exerçaient auparavant dans des cabinets individuels.

Les médecins à diplômes « étrangers » sont-ils la solution à la lutte contre la désertification médicale dans certains territoires ?

Si le nombre de médecins titulaires d'un diplôme obtenu hors de France ne cesse d'augmenter depuis 2007 (+42,7%) il n'en reste pas moins que ces médecins privilégient massivement l'exercice salarié (62%) ou mixte (13%). Seul ¼ d'entre eux exerce en secteur libéral exclusif et privilégient les territoires à forte densité.

Ces quelques précisions, extraites de l'Atlas, démontrent l'importance de repartir de données factuelles, quantifiées sur un sujet aussi complexe que celui de la démographie médicale. Un débat organisé au Conseil National de l'Ordre nous a par ailleurs donné l'occasion de croiser les expertises institutionnelles (en présence de la CNAMTS, d'un représentant d'ARS, du CGET et de l'Etat) pour aborder les enjeux de la démographie médicale et envisager son avenir.

Je vous souhaite une bonne lecture de ce nouvel Atlas, espérant qu'il vous apportera une lumière complémentaire sur un monde médical en pleine évolution.

Dr Jean-François RAULT
Président de la Section Santé Publique
et Démographie Médicale



CHAPITRE I – ÉTAT DES LIEUX

I - LES EFFECTIFS	13
II - LE PROFIL DÉMOGRAPHIQUE DES MÉDECINS	15
III - L'ACTIVITÉ RÉGULIÈRE	17
III.1 - Les effectifs : de l'observé à l'attendu selon l'approche territoriale	17
III.2 - La répartition par genre et âge	47
III.3 - Le cadre d'activité et les modes d'exercice	51
III.4 - Les densités médicales	57
IV - LA SITUATION ACTUELLE	67
IV.1 - Nombre de postes offerts dans les spécialités	67
IV.2 - Nombre d'internes à former	71
V - LE SOLDE DES ENTRÉES	105
V.1 - L'origine du diplôme	105
V.2 - Le profil démographique	109
V.3 - Délais entre l'obtention du diplôme et l'inscription	110
V.4 - Les modes d'exercice lors de la première inscription	113
VI - LE SOLDE DES SORTIES	123
VI.1 - Les effectifs	123
VI.2 - Le profil démographique	125
VI.3 - La structure d'exercice libéral	125
VI.4 - Les modes d'exercice et l'approche territoriale des retraités de l'année 2014	126
VII - LE CUMUL EMPLOI/RETRAITE	131
VII.1 - Le dispositif	131
VII.2 - Les effectifs et l'approche territoriale	136
VII.3 - L'âge	138
VII.4 - Les qualifications et les modes d'exercice	138
VIII - LES MÉDECINS REMPLAÇANTS	141
VIII.1 - Législation du remplaçant	141
VIII.2 - Les effectifs	147
VIII.3 - Les remplaçants « actifs »	148
IX - LES ÉTUDIANTS REMPLAÇANTS	157
IX-1 - Le contexte juridique	157
IX-2 - Modèle d'un contrat de remplacement	160
IX-3 - La démographie des étudiants remplaçants de l'année 2014	163

ETUDES THÉMATIQUES

PARTIE - I **175**

La médecine générale De l'exercice libéral à l'approche territoriale

I - GÉNÉRALITES	177
II - L'ÉVOLUTION DES EFFECTIFS	179
III - PROFIL DÉMOGRAPHIQUE ET FÉMINISATION	180
IV - L'ORIGINE DES DIPLÔMES ET L'APPROCHE TERRITORIALE	183
V - LA DENSITÉ MÉDICALE	184
VI - IDENTIFICATION D'UNE CLASSIFICATION RÉGIONALE	186

PARTIE - II **189**

Les spécialités médicales et chirurgicales De l'exercice libéral à l'approche territoriale

I - LES SPÉCIALITÉS EN ACCÈS DIRECT	190
I-1 - L'ophtalmologie	190
I-2 - La pédiatrie	192
I-3 - La psychiatrie	194
I-4 - La gynécologie	196
II - LES AUTRES SPÉCIALITES MÉDICALES	199
II.1 - Zoom sur la rhumatologie	200
II.2 - Zoom sur la dermatologie et vénéréologie	202
III - LES SPÉCIALITÉS CHIRURGICALES	205
III.1 - Zoom sur la chirurgie générale	206
III.2 - Zoom sur l'ORL	208

CHAPITRE II – L'APPROCHE TERRITORIALE DES SPÉCIALITÉS MÉDICALES ET CHIRURGICALES

Première partie : les disciplines médicales

1 - Anatomie et cytologie-pathologiques	214
2 - Anesthésie-Réanimation	216
3 - Réanimation médicale	218
4 - Biologie médicale	220
5 - Cardiologie et Maladies vasculaires	222
6 - Dermatologie et vénéréologie	224
7 - Endocrinologie et métabolisme	226
8 - Gastro-entérologie et hépatologie	228
9 - Génétique Médicale	230
10 - Gériatrie	232
11 - Gynécologie médicale et obstétrique	234
12 - Gynécologie médicale	236
13 - Hématologie	238
14 - Médecine du travail	240
15 - Médecine générale	242
16 - Médecine interne	244
17 - Médecine nucléaire	246
18 - Médecine physique et de réadaptation	248
19 - Néphrologie	250
20 - Neurologie	252
21 - Neuro-psychiatrie	254
22 - Onco-hématologie	256
23 - Oncologie médicale	258
24 - Pédiatrie	260
25 - Pneumologie	262
26 - Psychiatrie	264
27 - Psychiatrie de l'enfant et de l'adolescent	266
28 - Radiodiagnostic et imagerie médicale	268
29 - Radiodiagnostic et radiothérapie	270
30 - Radiothérapie et onco-radiothérapie	272
31 - Recherche médicale	274
32 - Rhumatologie	276
33 - Santé publique et médecine sociale	278

Deuxième partie : les disciplines chirurgicales

34 - Chirurgie de la face et du cou	282
35 - Chirurgie générale	284
36 - Chirurgie infantile	286
37 - Chirurgie maxillo-faciale	288
38 - Chirurgie orthopédique et traumatologie	290
39 - Chirurgie plastique, reconstructrice et esthétique	292
40 - Chirurgie thoracique et cardio-vasculaire	294
41 - Chirurgie urologique	296
42 - Chirurgie vasculaire	298
43 - Chirurgie viscérale et digestive	300
44 - Gynécologie-obstétrique	302
45 - Neurochirurgie	304
46 - Ophtalmologie	306
47 - ORL	308
48 - Stomatologie	310



CHAPITRE I
ÉTAT DES LIEUX

I - LES EFFECTIFS

Au 1^{er} janvier 2015, la France recense 281 087 médecins qui se répartissent selon les départements et les régions ci-dessous.

Tableau n°1: Nombre d'inscrits au tableau de l'Ordre au 1^{er} janvier 2015

Région	Département	effectifs	Région	Département	effectifs	
Alsace	Bas Rhin	5399	Lorraine	Meurthe et Moselle	3720	
	Haut Rhin	2862		Meuse	530	
	8261	Moselle		3602		
Aquitaine	Dordogne	1294	Midi-Pyrénées	Vosges	1217	
	Gironde	7927		Ariège	579	
	Landes	1430		Aveyron	969	
	Lot et Garonne	1128		Gers	613	
	Pyrénées Atlantiques	3244		Haute Garonne	7027	
Auvergne	Allier	1219		Hautes Pyrénées	1075	
	Cantal	517		Lot	631	
	Haute Loire	588		Tarn	1498	
	Puy-de-Dôme	2964		Tarn et Garonne	842	
5288				13234		
Basse-Normandie	Calvados	3026	Nord-Pas-de-Calais	Nord	11303	
	Manche	1605		Pas-de-Calais	4502	
	Orne	837	15805	Pays-de-la-loire	Loire Atlantique	5673
Bourgogne	Côte d'Or	2444	Maine et Loire		3145	
	Nièvre	657	Mayenne		770	
	Saône et Loire	1827	Sarthe		1665	
	Yonne	985	Vendée		1839	
5913			13092			
Bretagne	Côtes d'Armor	2074	Picardie	Aisne	1537	
	Finistère	3958		Oise	2224	
	Ille et Vilaine	4330		Somme	2312	
	Morbihan	2836	6073	Poitou-Charentes	Charente	1217
Centre	Cher	892	Charente Maritime		2558	
	Eure et Loir	1179	Deux-Sèvres		1142	
	Indre	596	Vienne		1839	
	Indre et Loire	2862	6756	Provence-Alpes Côte d'Azur	Alpes Maritimes	6273
	Loir et Cher	1037	Alpes-Hte-Provence		648	
Loiret	2104	Bouches du Rhône	11296			
Champagne-Ardenne	Ardennes	834	Hautes-Alpes		719	
	Aube	896	Var		4727	
	Haute-Marne	2412	Vaucluse	2397		
	Marne	605	26060	Rhône-Alpes	Ain	1496
4747		Ardèche	1008			
Corse	Corse du Sud	617	Drôme		1951	
	Haute Corse	623	Haute Savoie		2983	
	1240		Isère		5084	
Franche-Comté	Doubs	2399	Loire		3068	
	Haute-Saône	656	Rhône		9880	
	Jura	799	Savoie		1853	
	Territoire de Belfort	516	27323			
4370						
Haute-Normandie	Eure	1362	France métropolitaine		272698	
	Seine Maritime	5000				
6362		DOM		Guadeloupe	1269	
Ile-de-France	Essonne			4008	Guyane	584
	Hauts de Seine			8089	Martinique	1189
	Seine et Marne			3728	Mayotte	174
	Seine Saint Denis			5096	Réunion	2836
	Val d'Oise	3913		6052		
	Val de Marne	6472		COM	Pacifique Sud	848
	Ville de Paris	24115			Polynésie Française	638
Yvelines	5374	Saint-Pierre-et-Miquelon			22	
60795				Wallis-et-Futuna	8	
Languedoc-Roussillon	Aude	1388	1516			
	Gard	2972	7568			
	Hérault	6101				
	Lozère	232	Liste Spéciale*	821		
	Pyrénées Orientales	2094	Total Général	281087		
12787						
Limousin	Corrèze	889				
	Creuse	373				
	Haute Vienne	1902				
3164						

* : Liste spéciale : Médecins partis à l'étranger et inscrits au tableau de l'Ordre

II - LE PROFIL DÉMOGRAPHIQUE DES MÉDECINS

Au 1^{er} janvier 2015, le tableau de l'Ordre recense 281 087 médecins ; soit +1,7% comparativement à l'année précédente. Parmi ces médecins, 215 539 sont en activité totale et 65 548 retraités dont 14 665 en cumul emploi-retraite (activité libérale/mixte/salariée ou remplaçant).

Ces neuf dernières années, les médecins retraités enregistrent un accroissement de 75,1% de leurs effectifs tandis que le nombre d'actifs n'a augmenté, sur la même période, que de 1,2%.

Tableau n°2: Les effectifs des médecins actifs/retraités de 2006 à 2015

	2006	2007	2008	2009	2010	2011	2012	2013	2014	2015
Actifs	212972	213995	215028	216017	216450	216145	216142	215865	215531	215539
Retraités	37433	38751	40070	42136	44928	48321	51930	56105	60823	65548
Total	250405	252746	255098	258153	261378	264466	268072	271970	276354	281087

Graphique n°1 : Les effectifs des médecins inscrits au tableau de l'Ordre de 1979 à 2015

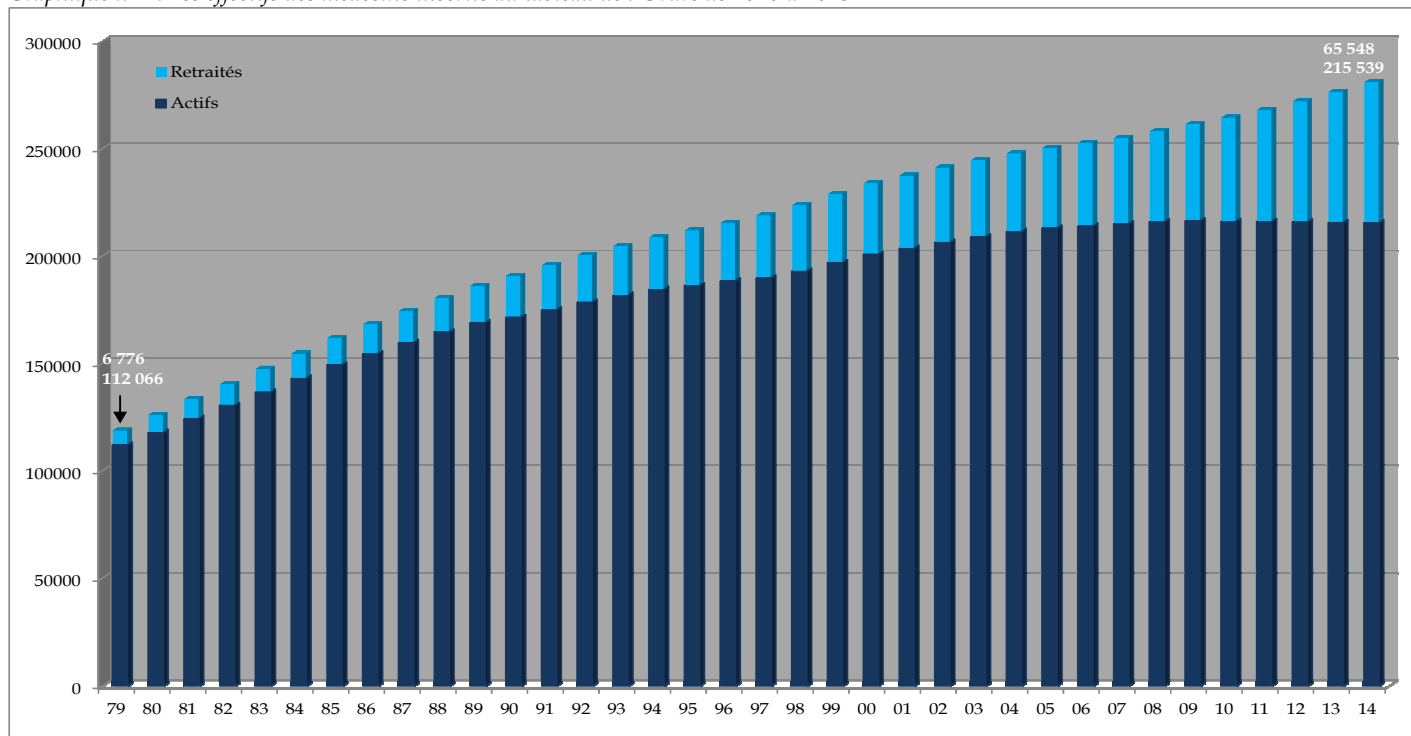

Entre 1979 et 2015, le nombre de médecins est passé de 118 842 à 281 087 soit une augmentation de 136,5%. Les médecins actifs enregistrent une hausse de 92,3% alors que les retraités atteignent presque les 867,4% d'inscrits en plus au tableau de l'Ordre entre 1979 et 2015.

III - L'ACTIVITÉ RÉGULIÈRE

En application des dispositions de l'article R 4127-85 du code de la santé publique, l'activité régulière détermine, comme lieu habituel d'exercice du médecin, sa résidence professionnelle, au titre de laquelle, il est inscrit sur le tableau du Conseil Départemental conformément à l'article L 4112-1.

III.1 - Les effectifs : de l'observé à l'attendu selon l'approche territoriale

III.1.1 - Généralités

Actuellement, le tableau de l'Ordre recense 198 365 médecins inscrits en activité régulière. Sur la période 2007/2015, les effectifs ont diminué de 0,2% et ont une forte probabilité de continuer de décroître d'ici à 2025.

Graphique n°2: Effectifs en activité régulière – de l'observé à l'attendu

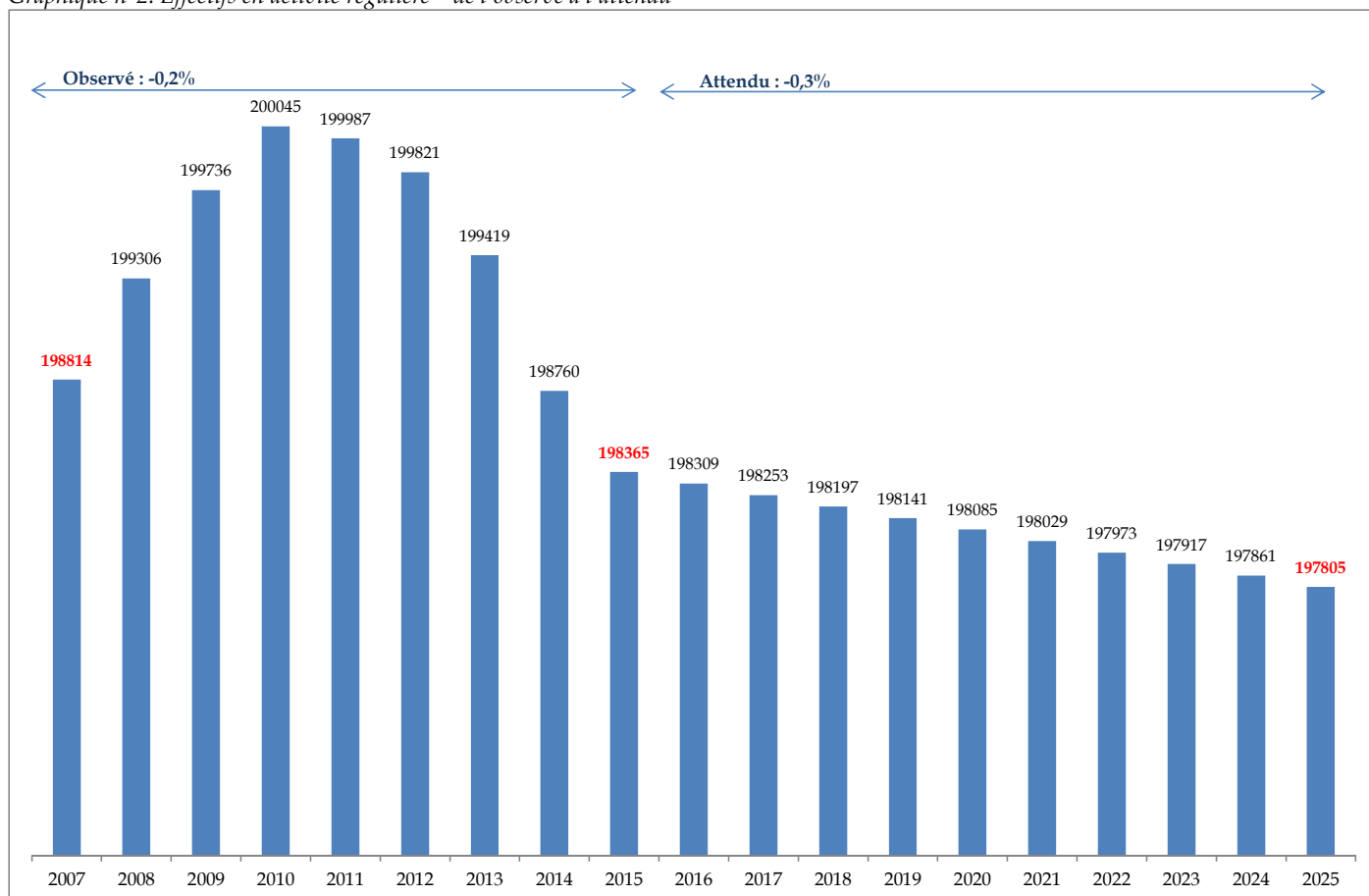

III.1.2 – Approche régionale : Identification d’une classification

L’analyse territoriale des effectifs des médecins exerçant en activité régulière sur la période 2007/2015 permet de mettre en exergue trois classes de régions :

- Les régions en augmentation
- Les régions en stagnation
- Les régions en diminution

Parmi les huit régions qui comptabilisent une baisse significative des effectifs en activité régulière, la région Ile-de-France se positionne au premier rang.

Sur la période 2007-2015, le nombre des médecins inscrits au tableau de l’Ordre des 8 départements de l’Ile-de-France a diminué de 6%.

À l’opposé, sur la même période la région Pays-de-la-loire enregistre une hausse de 6% des effectifs des médecins inscrits au tableau de l’Ordre

Les régions Haute-Normandie, Lorraine, Poitou-Charentes et Auvergne stabilisent leur nombre de médecins inscrits en activité régulière.

Carte n°1: Les médecins en activité régulière – Variation des effectifs 2007/2015

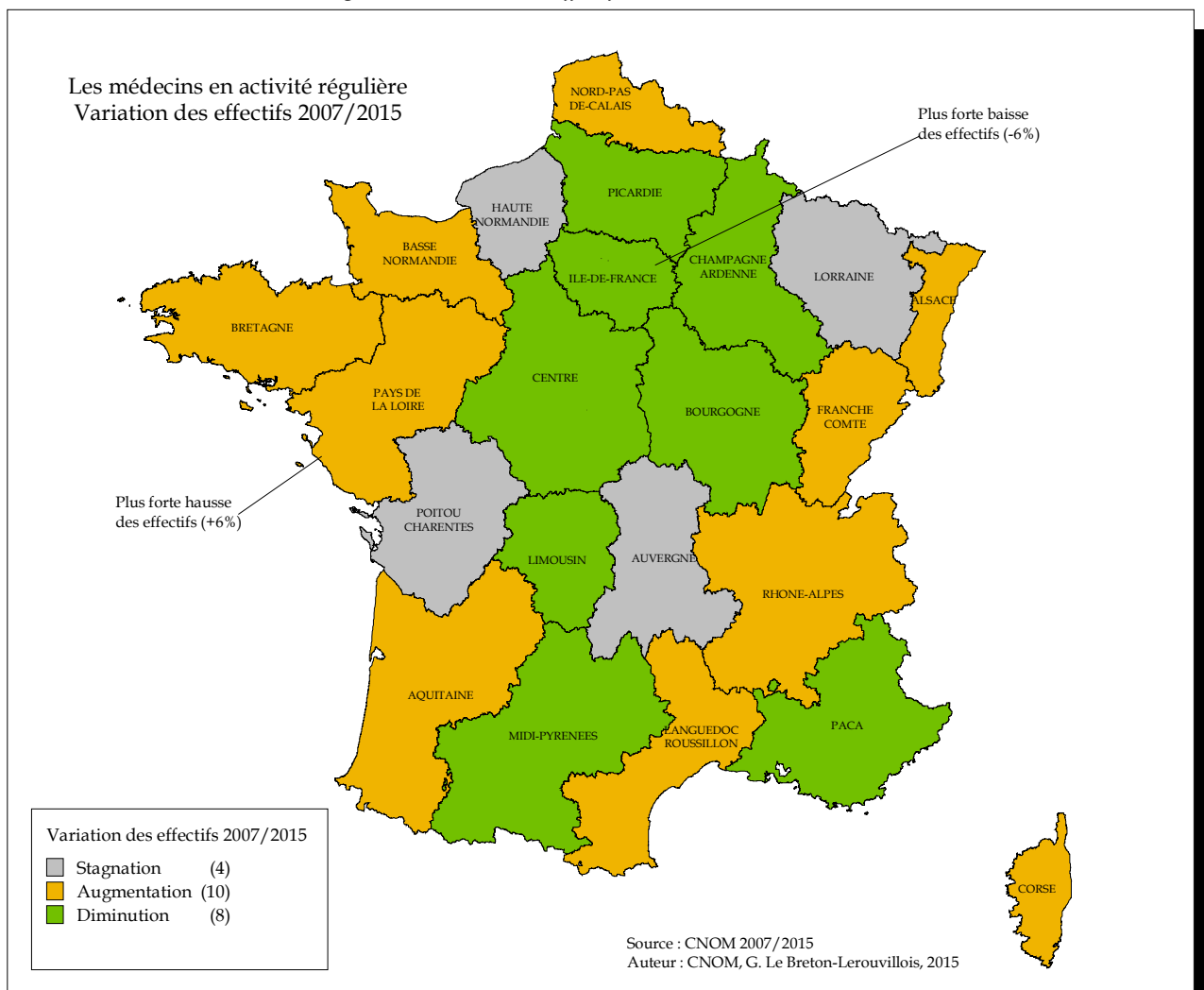

A - Panorama des régions en diminution de médecins en activité régulière

➤ La région Ile-de-France

Entre 2007 et 2015, 1835 médecins ont quitté la région Ile-de-France et plus particulièrement le département de Paris (40,2%). Âgés en moyenne de 50 ans, ces médecins sont représentés équitablement par les hommes (50%) et les femmes (50%).

50% de ces médecins se sont inscrits pour la première fois à un tableau de l'Ordre au cours des années 2000.

Graphique n°3: Proportion des médecins inscrits de 1980 à ≥ 2010

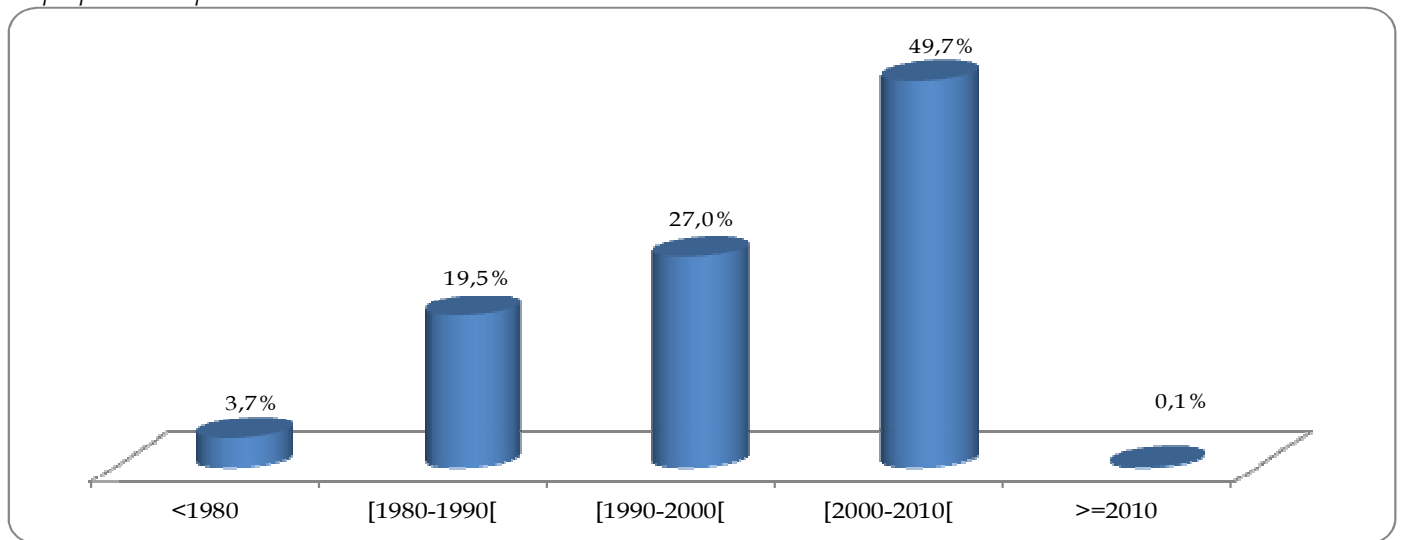

87,7% de ces médecins sont titulaires d'un diplôme français ; 4,8% ont obtenu leur diplôme dans un pays de l'Union Européenne et 7,5% hors Union Européenne.

36% sont médecins généralistes et 64% sont des spécialistes médicaux (hors médecins généralistes) ou chirurgicaux.

63% de ces actifs réguliers exercent en secteur salarié et 37% en secteur libéral/mixte.

Graphique n°4: Qualifications

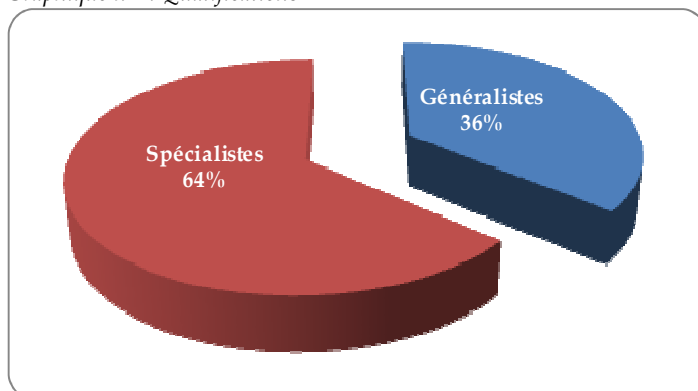

Graphique n°5: Modes d'exercice

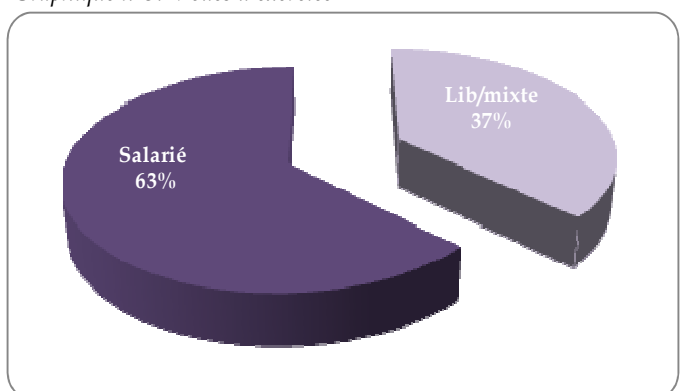

Ces médecins en exercice régulier ont quitté la région Ile-de-France pour les régions suivantes (par ordre décroissant) :

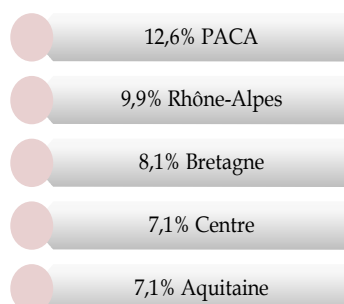

➤ La région PACA

Entre 2007 et 2015, 610 médecins ont quitté la région Provence-Alpes-Côte d'Azur. Âgés en moyenne de 53 ans, ces médecins sont représentés à 61,8% par les hommes et à 38,2% par les femmes.

33,8% de ces médecins se sont inscrits pour la première fois à un tableau de l'Ordre au cours des années 2000.

Graphique n°6: Proportion des médecins inscrits de 1980 à ≥ 2010

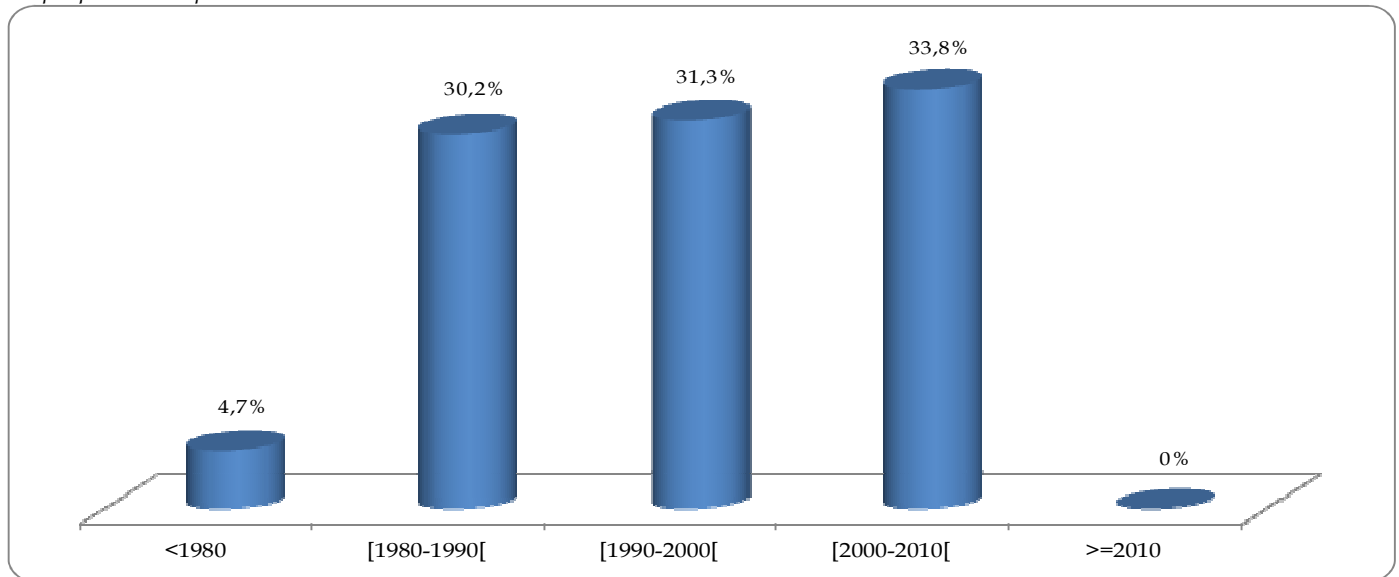

88,7% de ces médecins sont titulaires d'un diplôme français ; 6,1% ont obtenu leur diplôme dans un pays de l'Union Européenne et 5,2% hors Union Européenne.

43,3% sont médecins généralistes et 56,7% sont des spécialistes médicaux (hors médecins généralistes) ou chirurgicaux.

59,7% de ces actifs réguliers exercent en secteur salarié et 40,3% en secteur libéral/mixte.

Graphique n°7: Qualifications

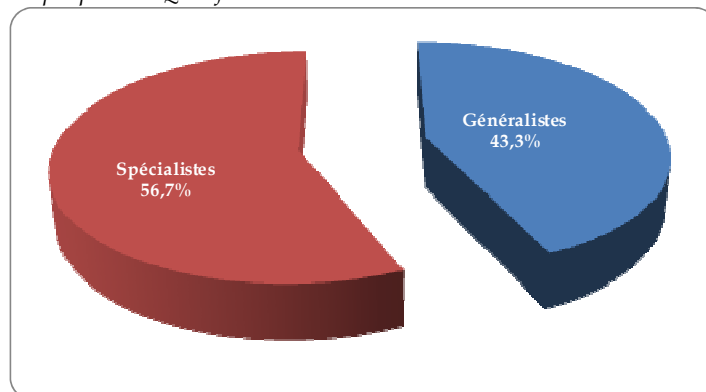

Graphique n°8: Modes d'exercice

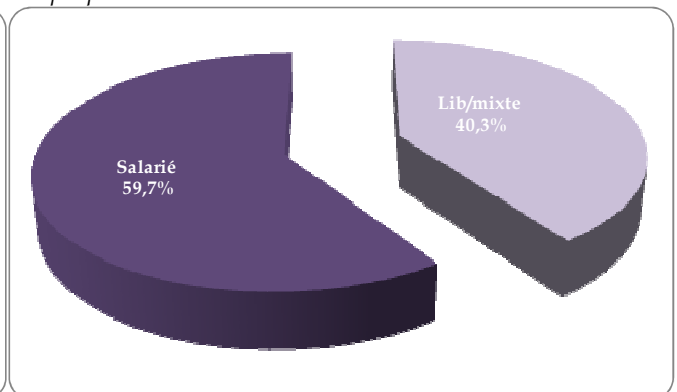

Ces médecins en exercice régulier ont quitté la région PACA pour les régions suivantes (par ordre décroissant) :

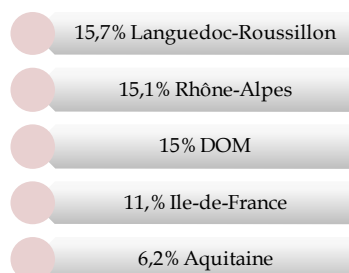

➤ La région Bourgogne

Entre 2007 et 2015, 300 médecins ont quitté la région Bourgogne. Âgés en moyenne de 53,1 ans, ces médecins sont représentés à 62% par les hommes et à 38% par les femmes.

36,4% de ces médecins se sont inscrits pour la première fois à un tableau de l'Ordre entre 1990 et 1999.

Graphique n°9: Proportion des médecins inscrits de 1980 à ≥ 2010

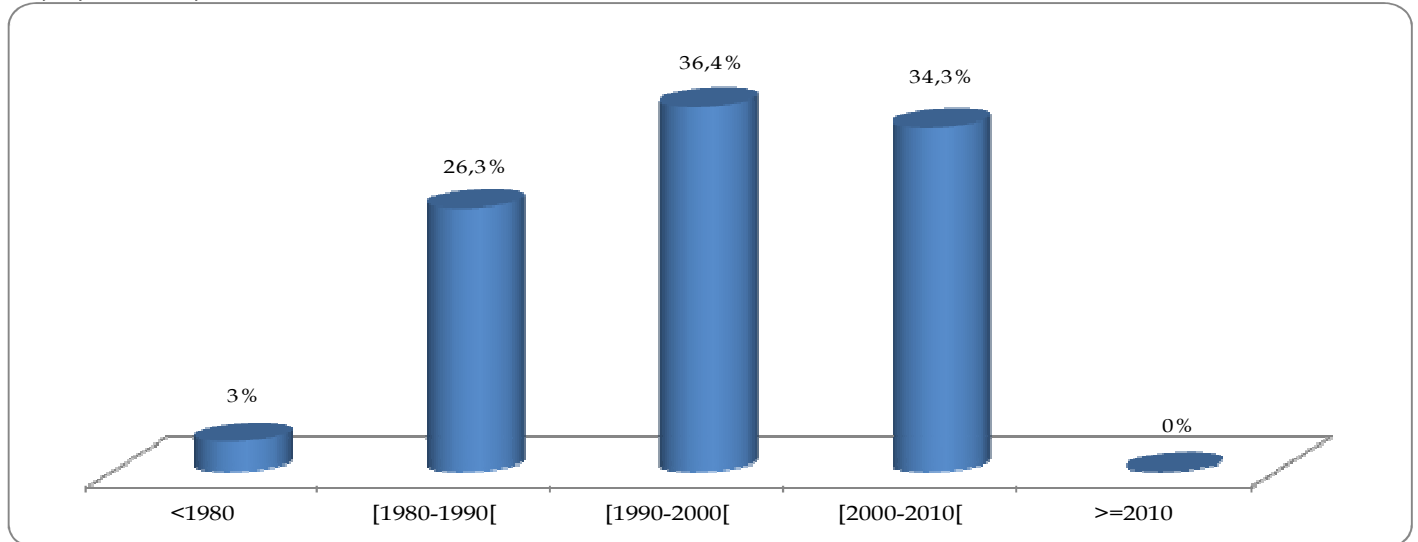

80,7% de ces médecins sont titulaires d'un diplôme français ; 4% ont obtenu leur diplôme dans un pays de l'Union Européenne et 15,3% hors Union Européenne.

40,3% sont médecins généralistes et 59,7% sont des spécialistes médicaux (hors médecins généralistes) ou chirurgicaux.

63,3% de ces actifs réguliers exercent en secteur salarié et 36,7% en secteur libéral/mixte.

Graphique n°10 : Qualifications

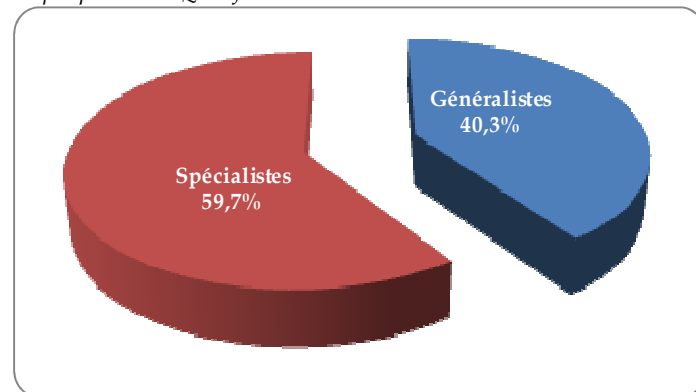

Graphique n°11 : Modes d'exercice

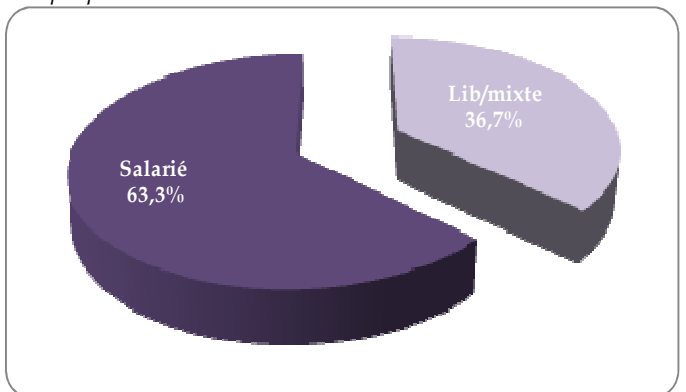

Ces médecins en exercice régulier ont quitté la région Bourgogne pour les régions suivantes (par ordre décroissant) :

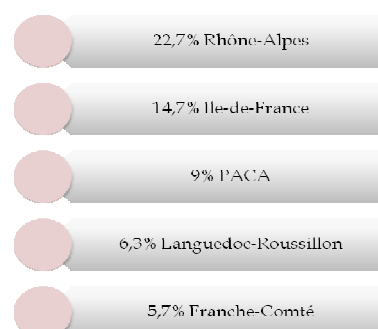

➤ La région Champagne-Ardenne

Entre 2007 et 2015, 280 médecins ont quitté la région Champagne-Ardenne. Âgés en moyenne de 52 ans, ces médecins sont représentés à 64,3% par les hommes et à 35,7% par les femmes.

40% de ces médecins se sont inscrits pour la première fois à un tableau de l'Ordre au cours des années 2000.

Graphique n°12: Proportion des médecins inscrits de 1980 à ≥ 2010

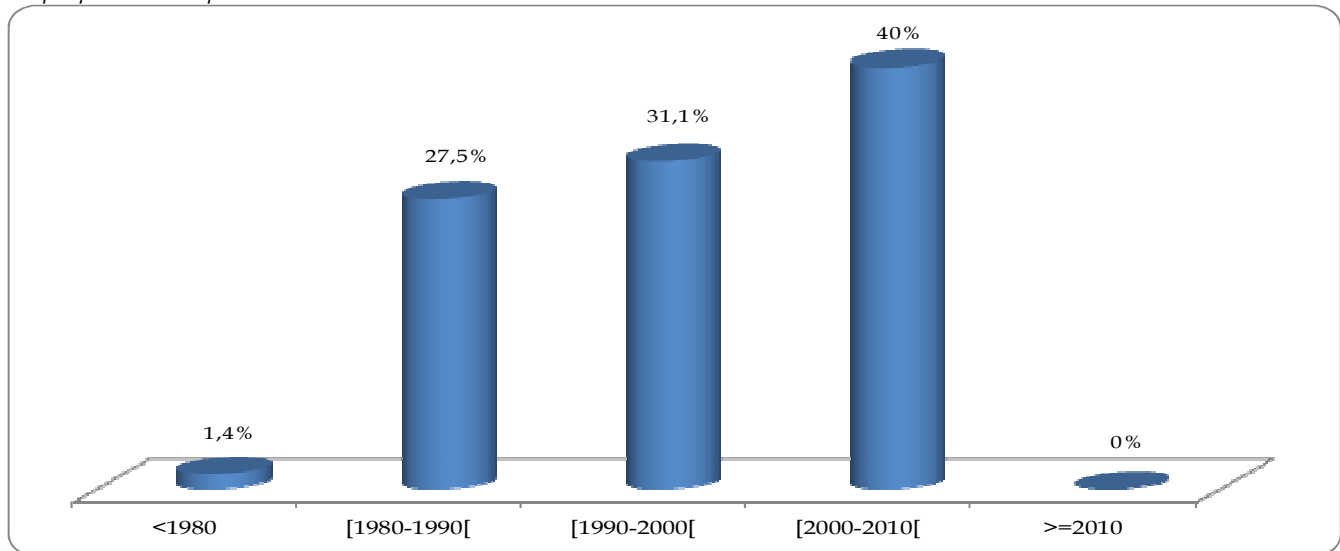

81% de ces médecins sont titulaires d'un diplôme français ; 8,2% ont obtenu leur diplôme dans un pays de l'Union Européenne et 10,8% hors Union Européenne.

35,4% sont médecins généralistes et 64,6% sont des spécialistes médicaux (hors médecins généralistes) ou chirurgicaux.

60,4% de ces actifs réguliers exercent en secteur salarié et 39,6% en secteur libéral/mixte.

Graphique n°13: Qualifications

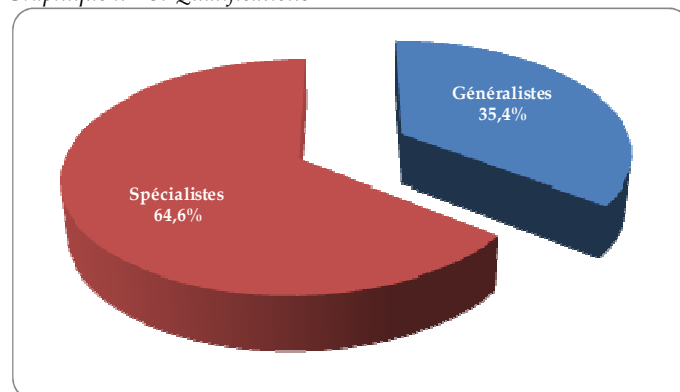

Graphique n°14: Modes d'exercice

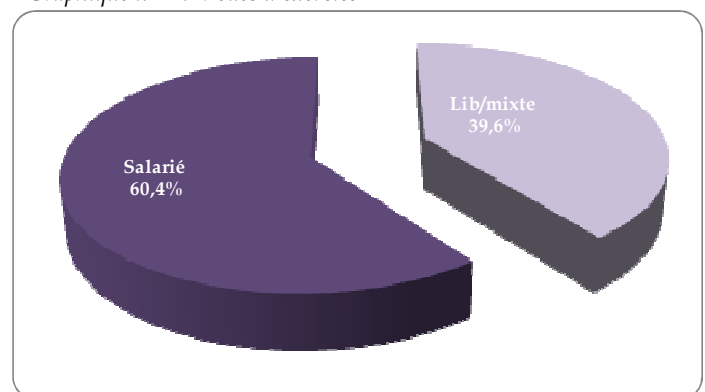

Ces médecins en exercice régulier ont quitté la région Champagne-Ardenne pour les régions suivantes (par ordre décroissant) :



B - Panorama des régions en augmentation de médecins en activité régulière

➤ La région Rhône-Alpes

Entre 2007 et 2015, 1030 médecins ont quitté leur région pour exercer en région Rhône-Alpes. Le département du Rhône absorbe 31% des effectifs ; la Haute-Savoie 15,6% et l'Isère 13,4%.

1/5^{ème} de ces médecins exerçait auparavant en région Ile-de-France.

Ces médecins en exercice régulier exerçaient auparavant dans les régions suivantes :

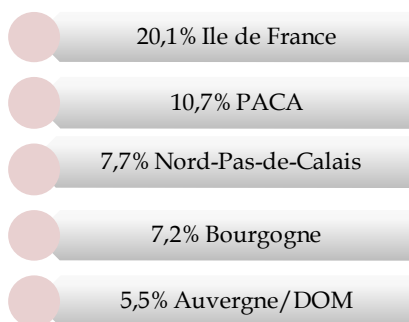

Graphique n°15: Activité générale par région – Flux migratoires

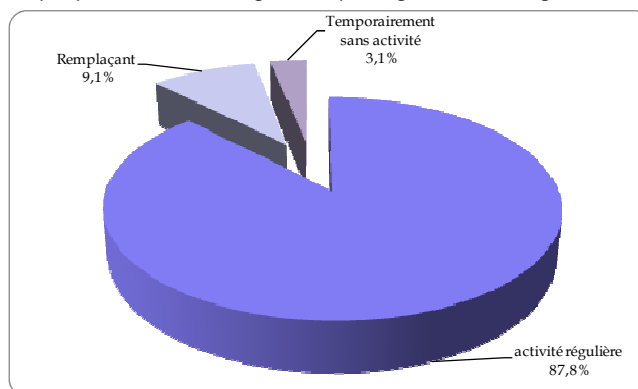

Actuellement, 87,8% de ces médecins sont inscrits en activité régulière

Âgés en moyenne de 50 ans, ces médecins sont équitablement répartis entre les hommes (50%) et les femmes (50%).

Graphique n°16: Proportion des médecins inscrits de 1980 à ≥ 2010

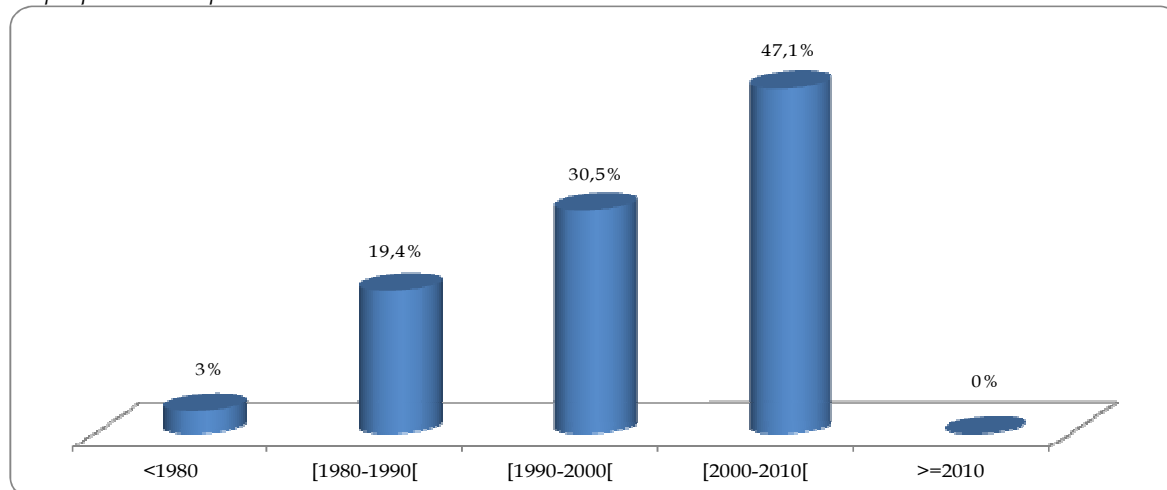

89,5% de ces médecins sont titulaires d'un diplôme français ; 4,2% ont obtenu leur diplôme dans un pays de l'Union Européenne et 6,3% hors Union Européenne.

39,4% sont médecins généralistes et 60,6% sont des spécialistes médicaux (hors médecins généralistes) ou chirurgicaux.

61,2% de ces actifs réguliers exercent en secteur salarié et 38,8% en secteur libéral/mixte.

Graphique n°17: Qualifications

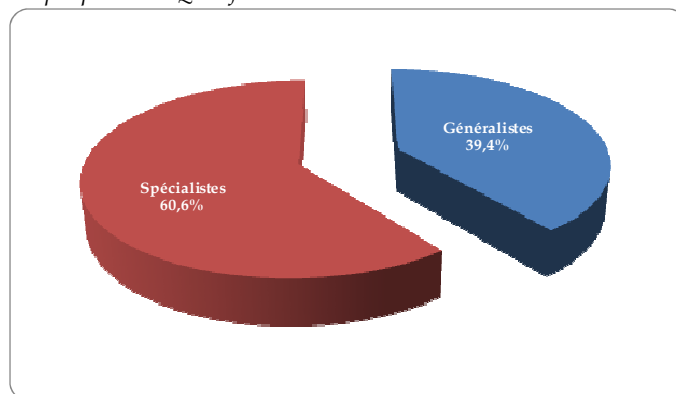

Graphique n°18: Modes d'exercice

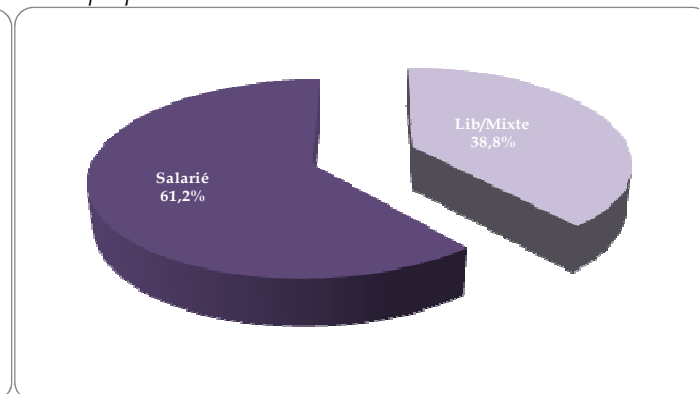

À la lecture du graphique ci-dessous, on note des disparités selon les modes d'exercice aux échelles départementales

Graphique n°19: Modes d'exercice à l'échelle départementale

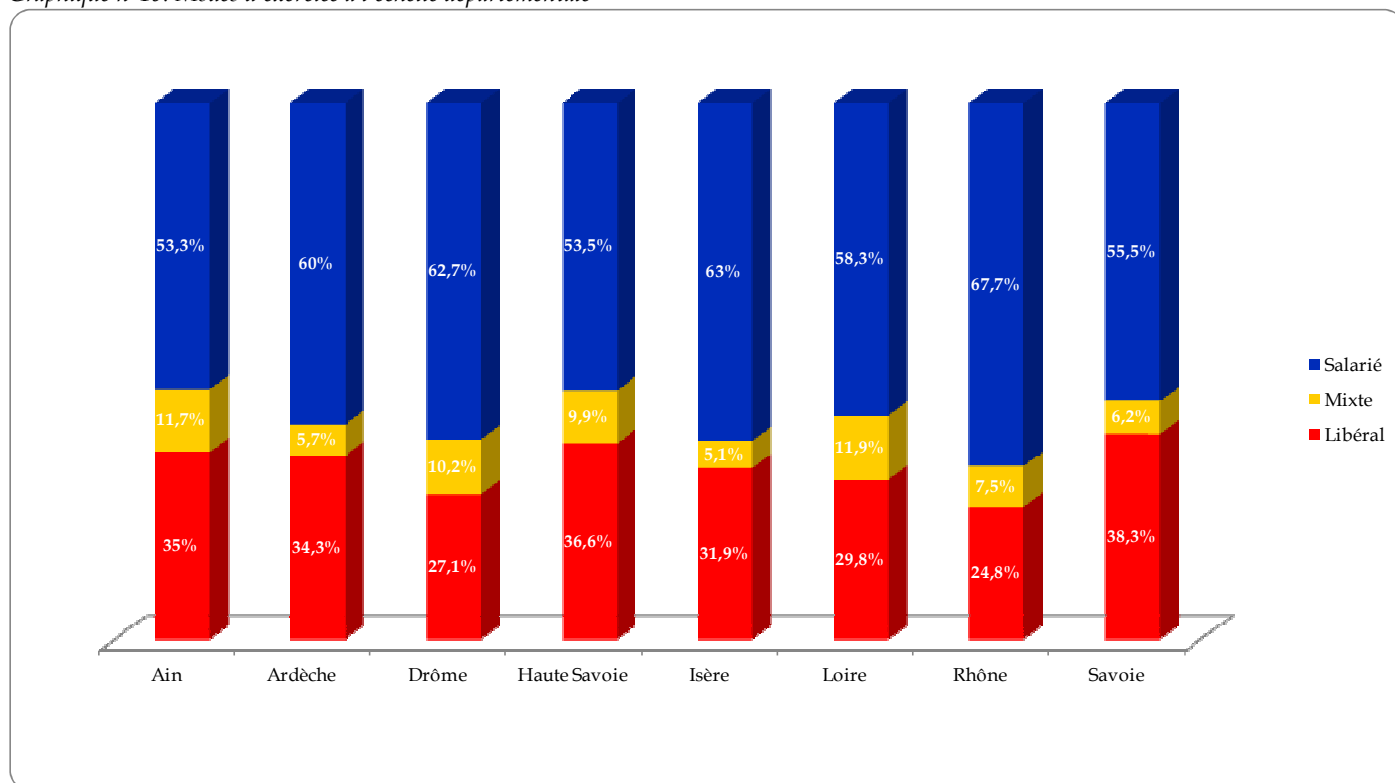

➤ La région Bretagne

Entre 2007 et 2015, 670 médecins ont quitté leur région pour exercer en région Bretagne.

Le département de l'Ille-et-Vilaine attire 31% de ces nouveaux arrivants. Le département du Morbihan se positionne au 2^{ème} rang (28,4%). Les Côtes-d'Armor attirent 20,8% des effectifs et le Finistère 20%.

1/4 de ces médecins exerçait auparavant en région Ile-de-France.

Ces médecins en exercice régulier exerçaient auparavant dans les régions suivantes:



Graphique n°20 : Activité générale par région – Flux migratoires

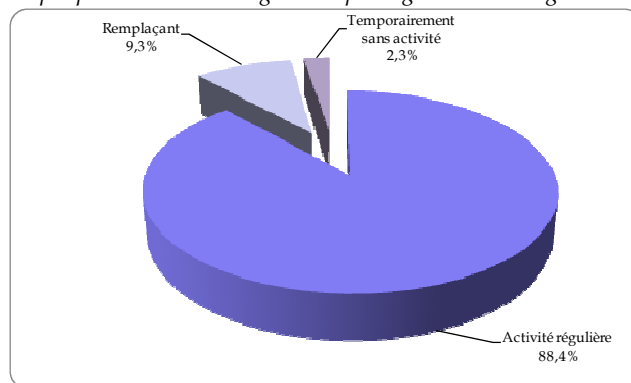

Actuellement, 88,4% de ces médecins exercent en activité régulière

Âgés en moyenne de 50 ans, ces médecins sont représentés équitablement par les hommes (50%) et les femmes (50%).

Graphique n°21: Proportion des médecins inscrits de 1980 à ≥ 2010

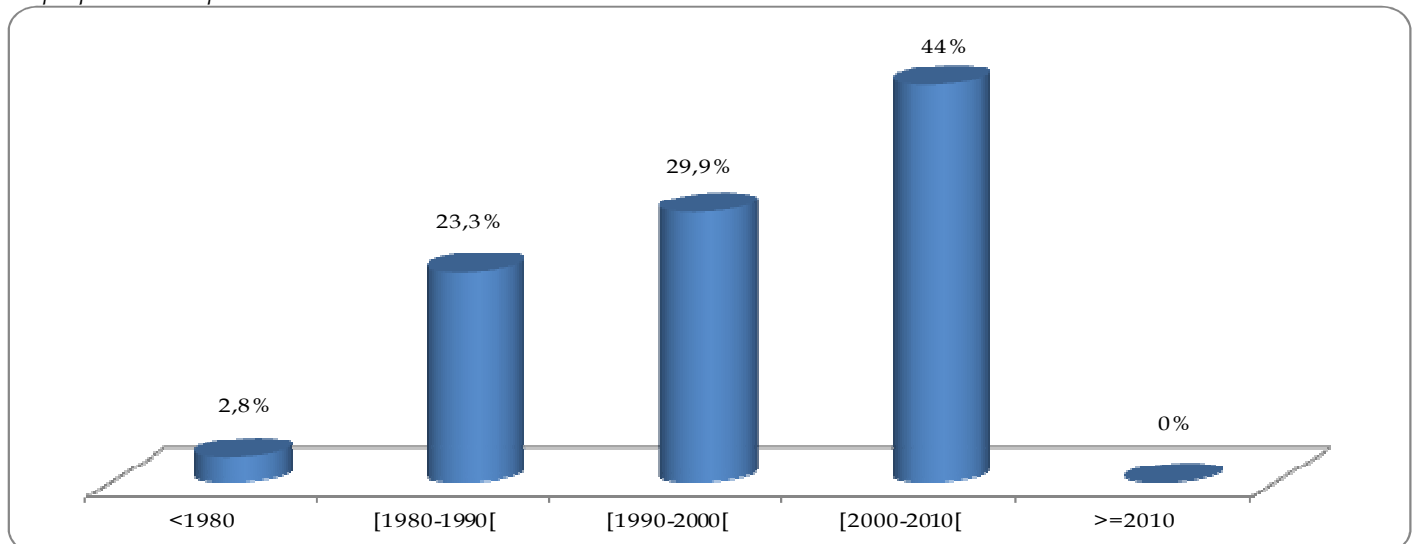

94,5% de ces médecins sont titulaires d'un diplôme français ; 3% ont obtenu leur diplôme dans un pays de l'Union Européenne et 2,5% hors Union Européenne.

45% sont médecins généralistes et 55% sont des spécialistes médicaux (hors médecins généralistes) ou chirurgicaux.

64% de ces actifs réguliers exercent en secteur salarié et 36% en secteur libéral/mixte.

Graphique n°22: Qualifications

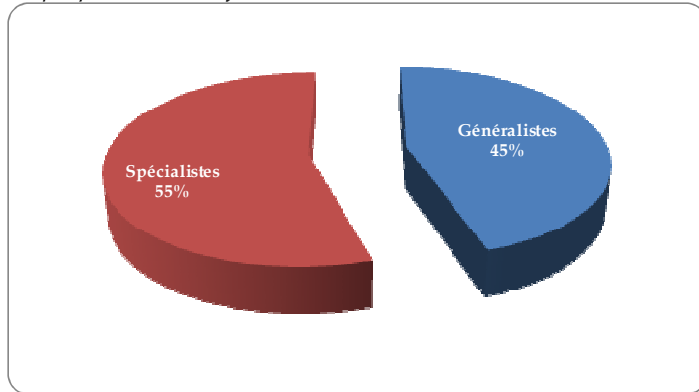

Graphique n°23: Modes d'exercice

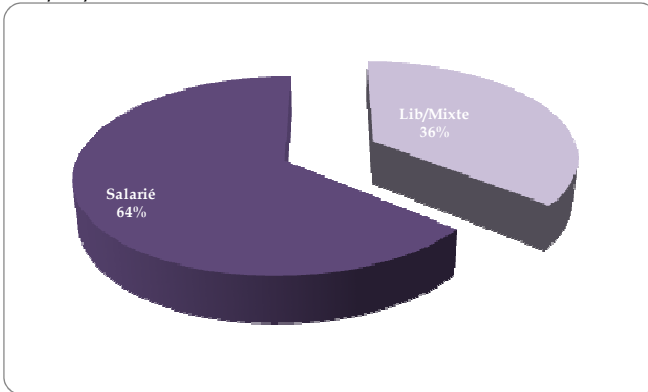

À la lecture du graphique ci-dessous, on note que les départements du Finistère et de l'Île-et-Vilaine sont sensiblement moins attractifs à l'exercice libéral/mixte.

Graphique n°24: Modes d'exercice à l'échelle départementale

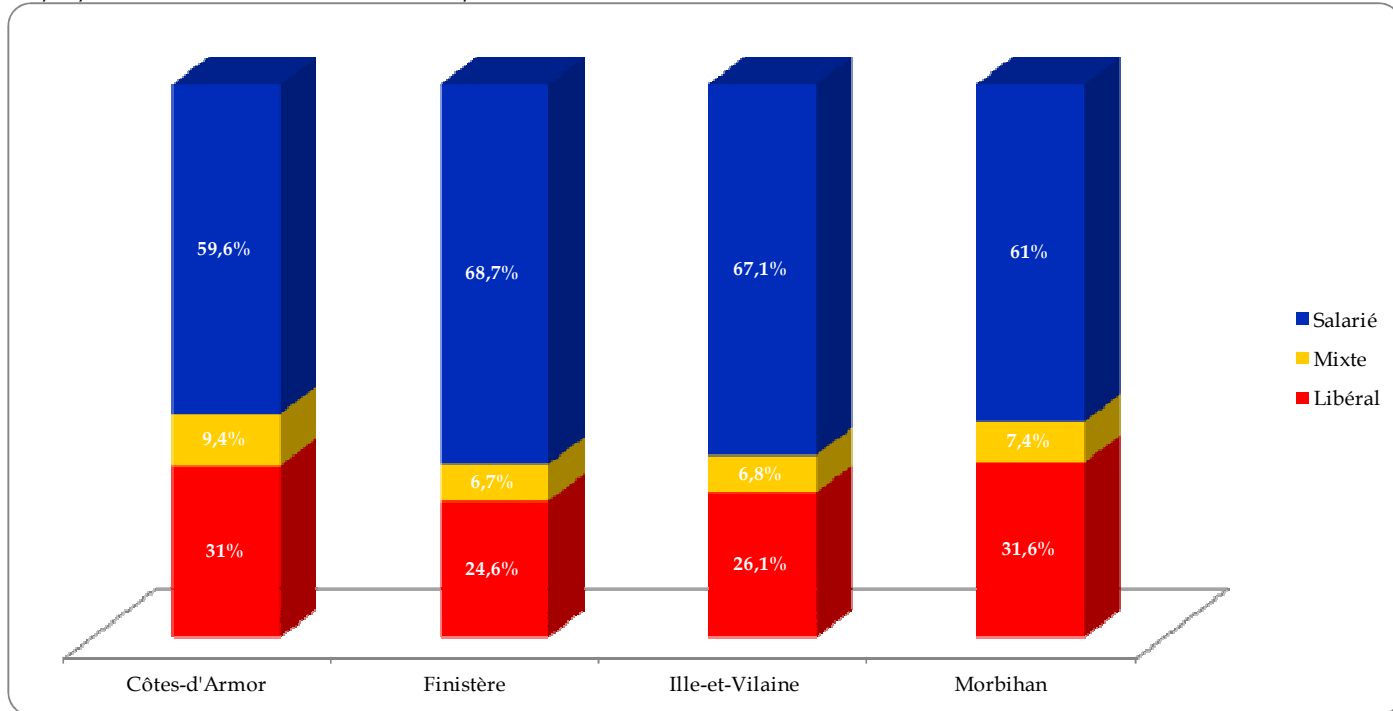

➤ La région Pays-de-la-Loire

Entre 2007 et 2015, 601 médecins ont quitté leur région pour exercer en région Pays-de-la-Loire. Le département de la Loire-Atlantique attire 42,6% de ces nouveaux arrivants ; la Vendée se positionne en 2^{ème} rang (19,8%).

Ces médecins exerçaient auparavant en région Ile-de-France (24%), en Bretagne (10,3%) et en région Centre (9,2%).

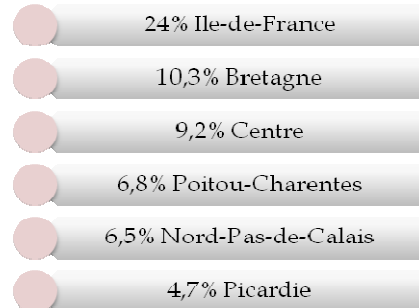

Actuellement, 84,4% de ces médecins exercent en activité régulière

Graphique n°25 : Activité générale par région – Flux migratoires

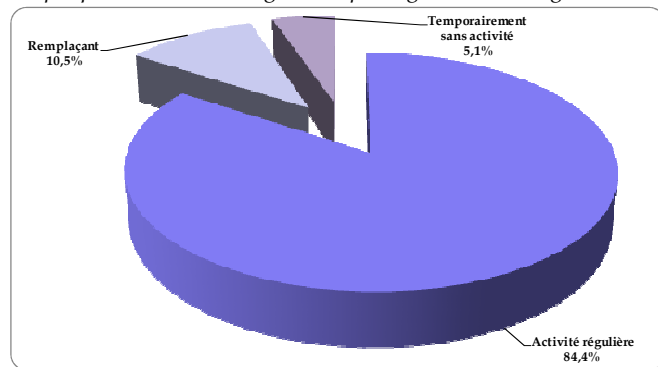

Âgés en moyenne de 40,5 ans, ces médecins sont majoritairement représentés par des femmes (57,5%).

Graphique n°26: Proportion des médecins inscrits de 1980 à ≥ 2010

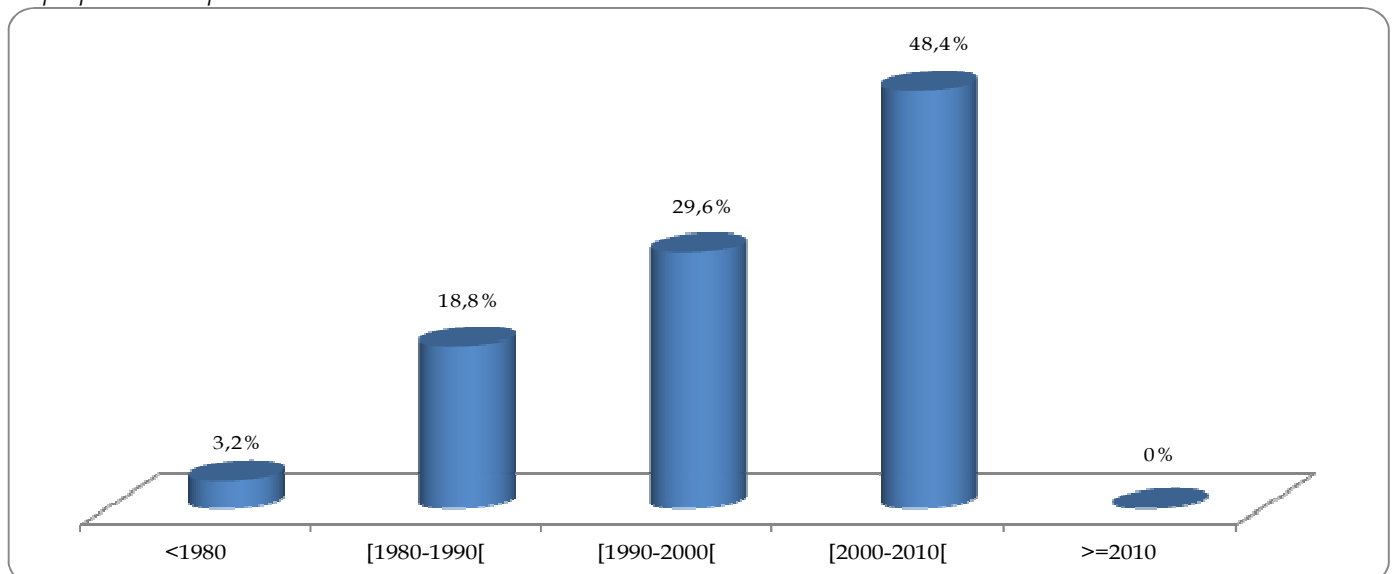

90,5% de ces médecins sont titulaires d'un diplôme français ; 4% ont obtenu leur diplôme dans un pays de l'Union Européenne et 5,5% hors Union Européenne.

45,5% sont médecins généralistes et 54,5% sont des spécialistes médicaux (hors médecins généralistes) ou chirurgicaux.

60,1% de ces actifs réguliers exercent en secteur salarié et 39,9% en secteur libéral/mixte.

Graphique n°27: Qualifications

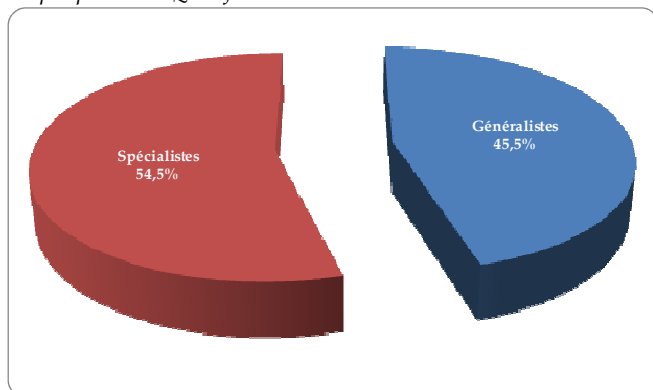

Graphique n°28: Modes d'exercice

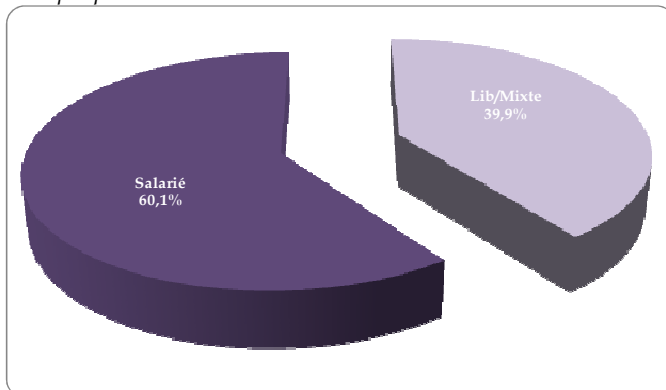

À la lecture du graphique ci-dessous, on note que le département de la Sarthe a la particularité d'une plus forte proportion de médecin en exercice libéral/mixte comparativement aux autres départements de la région.

Graphique n°29: Modes d'exercice à l'échelle départementale

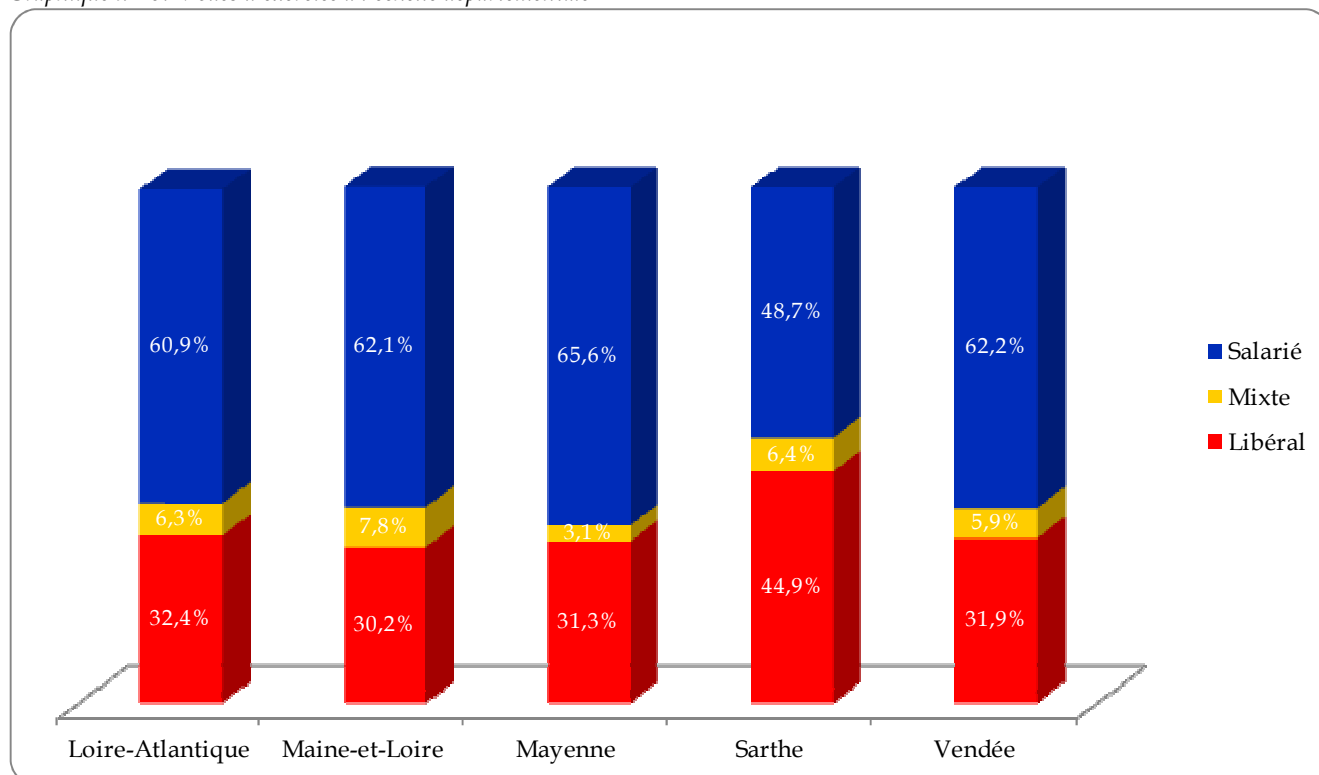

* : Loire-Atlantique : 0,4% en Divers

➤ La région Alsace

Entre 2007 et 2015, 191 médecins ont quitté leur région pour exercer en Alsace. Le département du Bas-Rhin attire 57,6% de ces médecins.

Ces médecins exerçaient auparavant en région Lorraine (21%) ; en Franche-Comté (16,2%) et en Ile-de-France (14,7%).

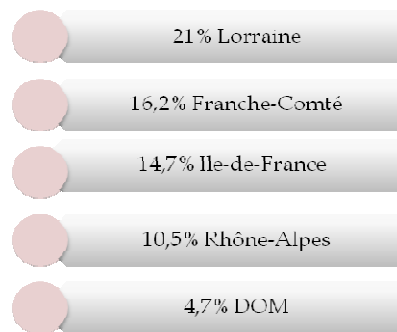

Actuellement, 92,2% de ces médecins exercent en activité régulière

Graphique n°30: Activité générale par région – Flux migratoires

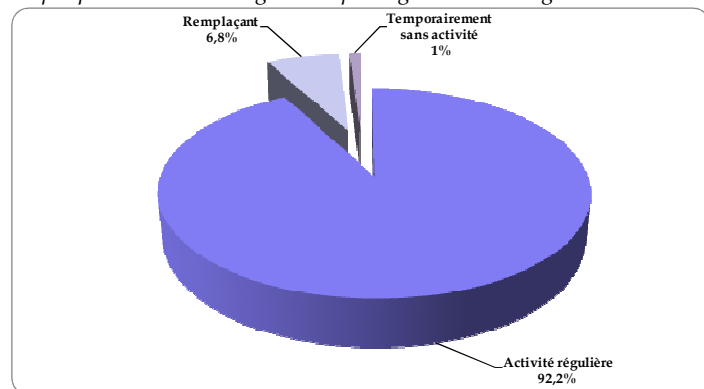

Âgés en moyenne de 50 ans, ces médecins sont représentés à 55% par des hommes et à 45% par des femmes.

Graphique n°31 : Proportion des médecins inscrits de 1980 à ≥ 2010

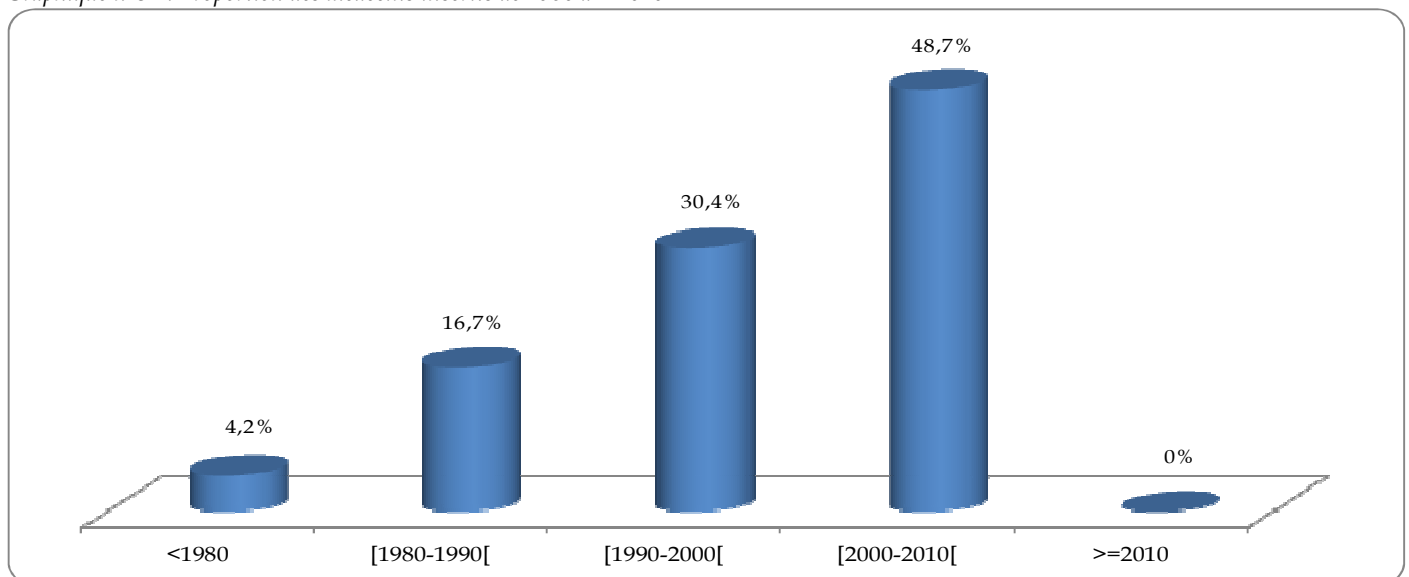

82,2% de ces médecins sont titulaires d'un diplôme français ; 10,5% ont obtenu leur diplôme dans un pays de l'Union Européenne et 7,3% hors Union Européenne.

33,5% sont médecins généralistes et 66,5% sont des spécialistes médicaux hors médecins généralistes) ou chirurgicaux.

63,4% de ces actifs réguliers exercent en secteur salarié et 36,6% en secteur libéral/mixte.

Graphique n°32: Qualifications

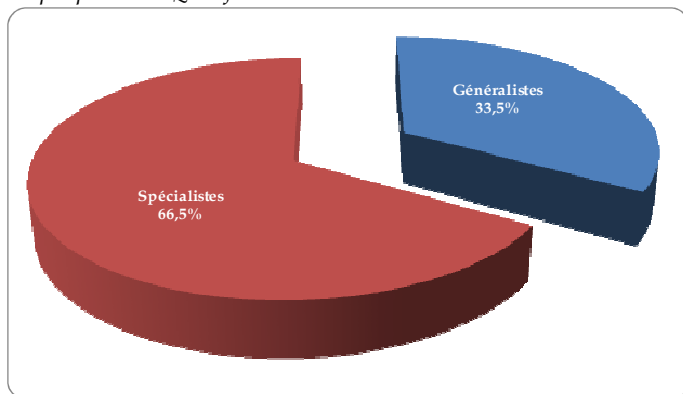

Graphique n°33: Modes d'exercice

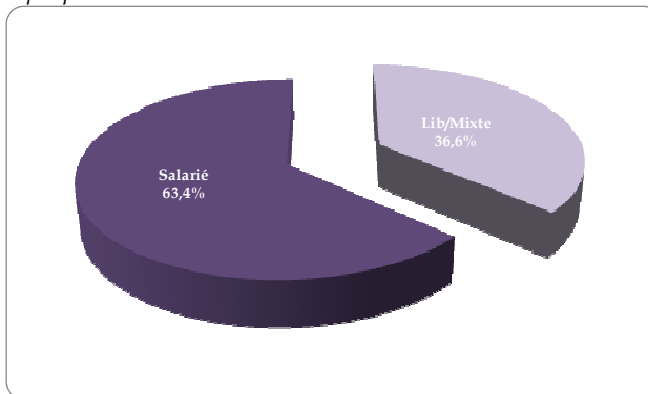

Graphique n°34: Modes d'exercice à l'échelle départementale

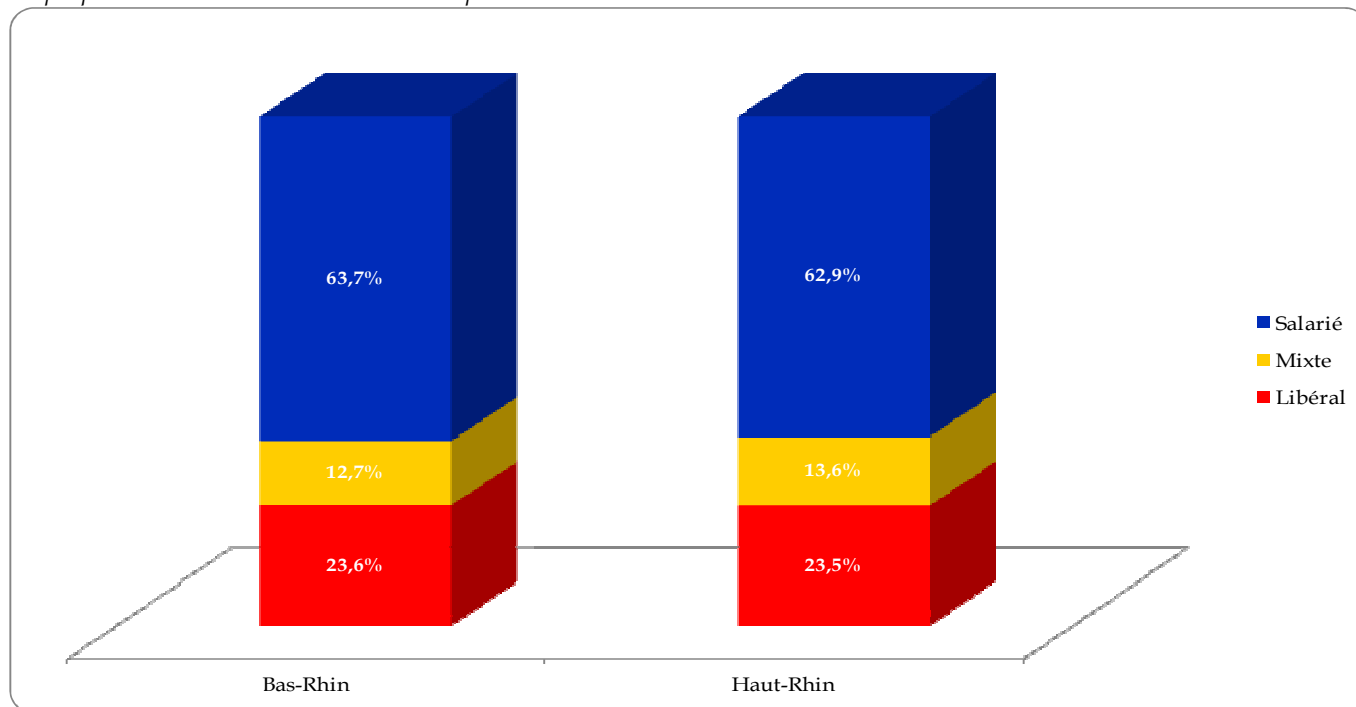

III.1.3 – Approche départementale : Identification d’une classification

L’analyse de la variation des effectifs sur la période 2007/2015 à l’échelle départementale permet de mettre en évidence la classification suivante :

- Les départements en augmentation
- Les départements en stagnation
- Les départements en diminution

57% des départements dénombrent une baisse des médecins inscrits au tableau de l’Ordre en activité régulière sur la période 2007/2015.

Le département de la Nièvre recense la plus forte diminution (-16%). Les départements du Cher et de la Creuse enregistrent respectivement une baisse de 14% de leurs effectifs.

À l’opposé, parmi les 36 départements qui recensent une hausse des médecins inscrits en activité régulière au tableau de l’Ordre sur la période 2007/2015. Le département de la Loire-Atlantique recense la plus forte augmentation (+12%).

Le département de la Haute-Savoie se positionne à la 2^{ème} place (+ 10%) des départements dont les effectifs des médecins en activité régulière ont augmenté sur la période 2007/2015.

Le département du Doubs occupe la 3^{ème} place avec une hausse de 9% des actifs réguliers.

Carte n°2: Les médecins en activité régulière – Variation des effectifs 2007/2015

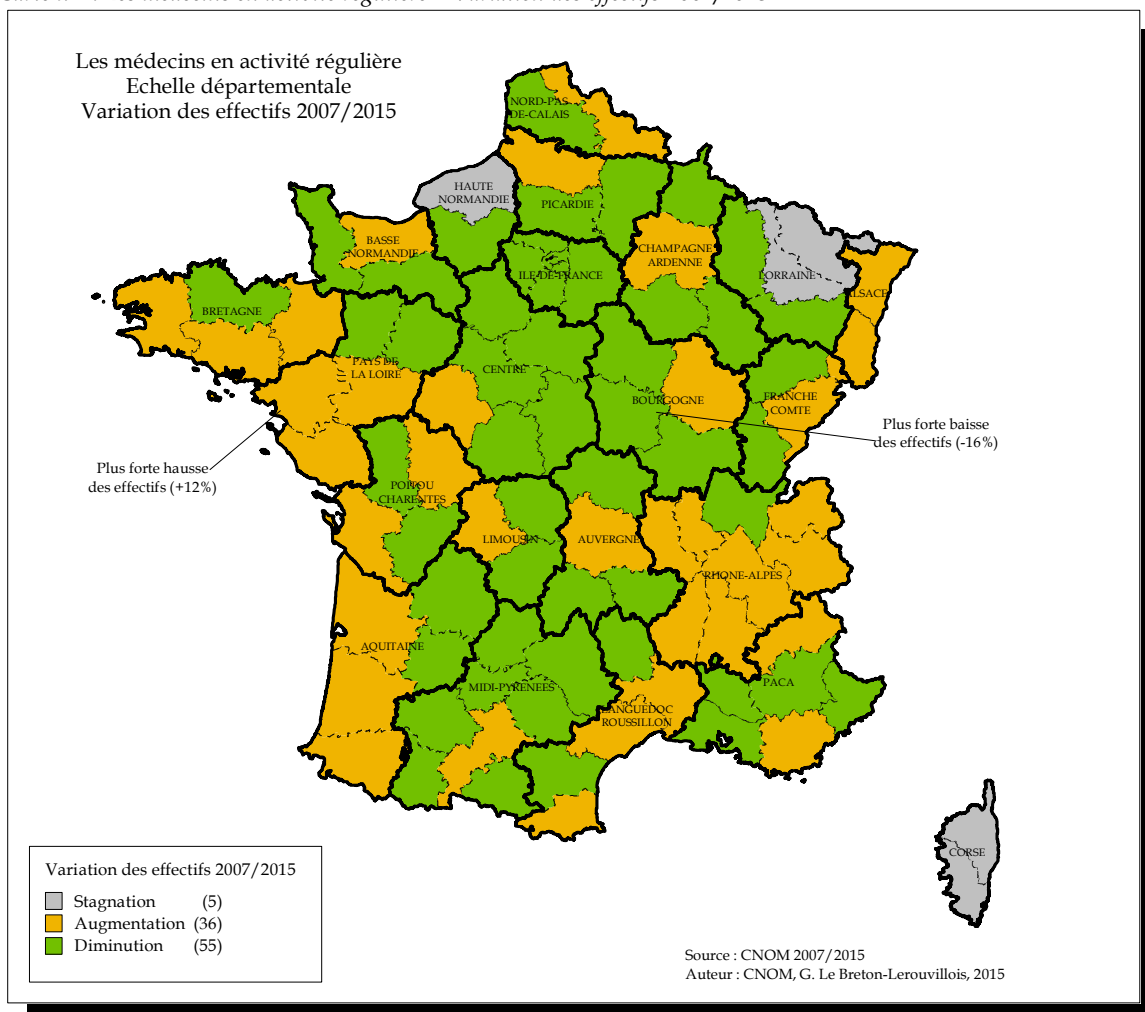

A - Panorama des départements en diminution de médecins en activité régulière

➤ Le département de la Nièvre

Entre 2007 et 2015, 93 médecins ont quitté le département de la Nièvre pour exercer dans un autre département et plus particulièrement :

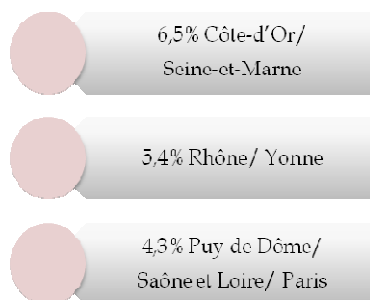

Ces médecins âgés en moyenne de 57 ans, et représentés à 62% par des hommes, exercent en activité régulière (76,4%) et en tant que remplaçants (6,5%).

9% d'entre eux ont quitté la Nièvre en tant que retraités (non actif dans un autre département).

Graphique n°35: Proportion des médecins inscrits de 1980 à ≥ 2010

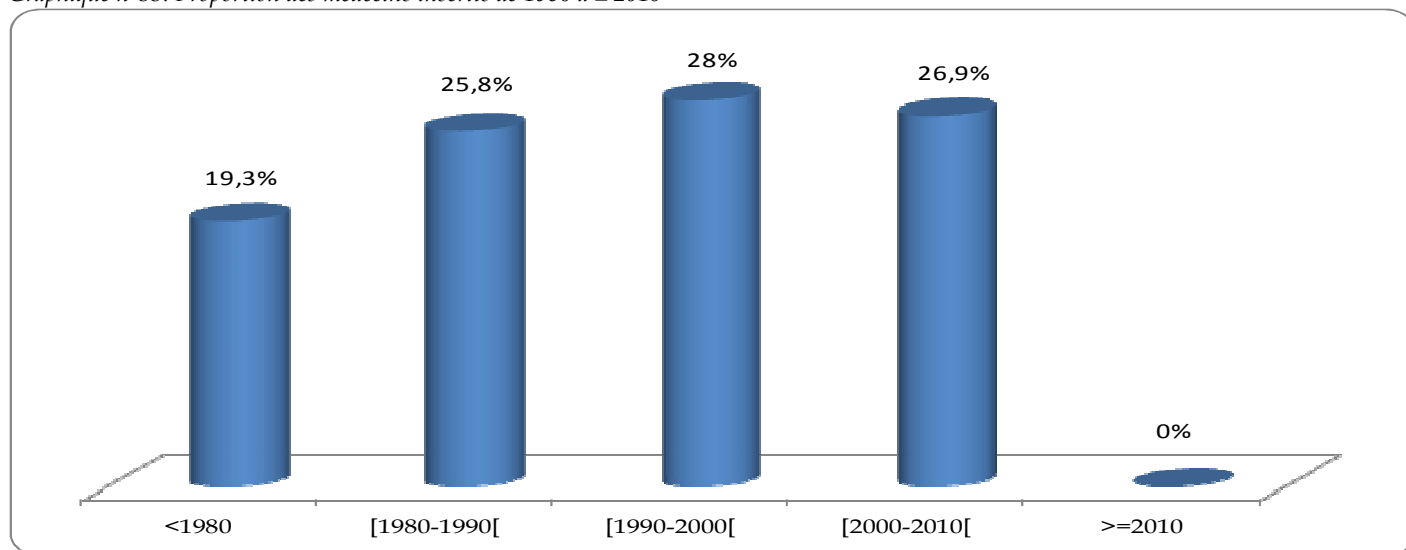

81,7% de ces médecins sont titulaires d'un diplôme français ; 4,3% ont obtenu leur diplôme dans un pays de l'Union Européenne ; 14% hors Union Européenne.

Graphique n°36: Qualifications

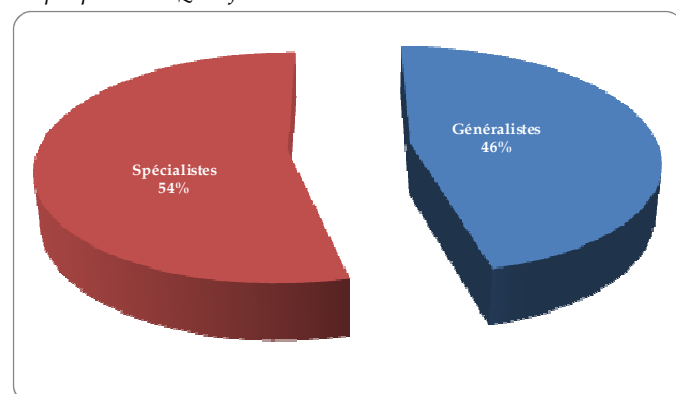

Graphique n°37: Modes d'exercice

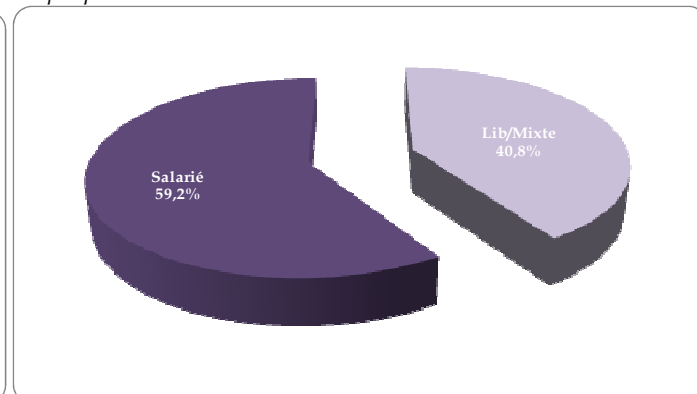

➤ Le département du Cher

Entre 2007 et 2015, 84 médecins ont quitté le département du Cher pour exercer dans un autre département :

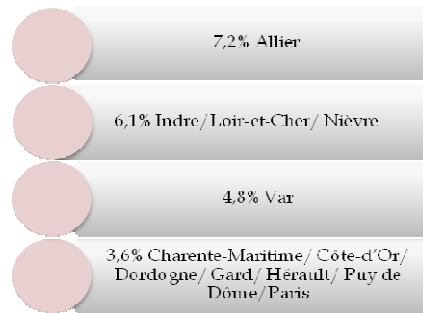

Âgés en moyenne de 58 ans ; les hommes représentent 64,3% des effectifs. Ces médecins exercent en activité régulière (78,6%) et en tant que remplaçants (4,8%).

À peine 10% d'entre eux ont quitté le Cher pour prendre leur retraite (non active dans un autre département).

Graphique n°38: Proportion des médecins inscrits de 1980 à ≥ 2010

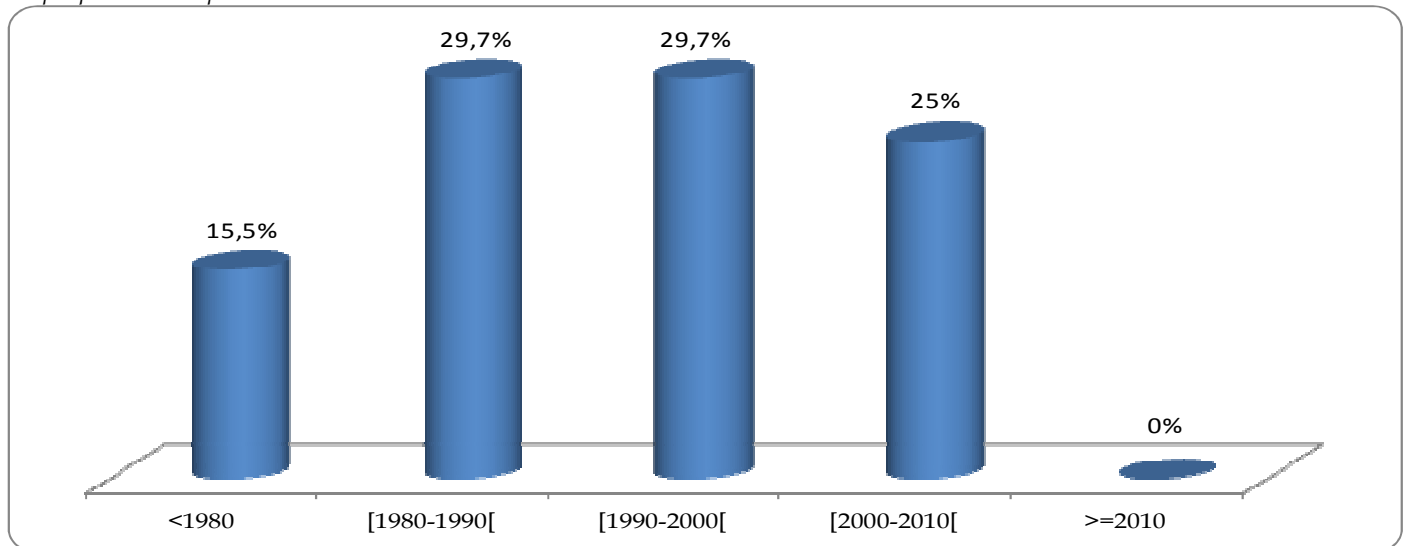

83,3% de ces médecins sont titulaires d'un diplôme français ; 8,3% ont obtenu leur diplôme dans un pays de l'Union Européenne et 8,4% hors Union Européenne.

Graphique n°39: Qualifications

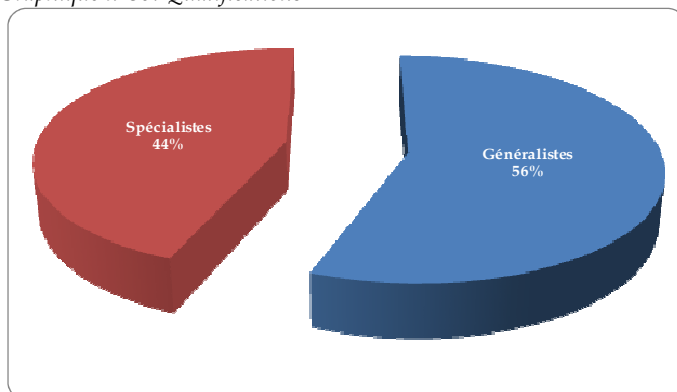

Graphique n°40: Modes d'exercice

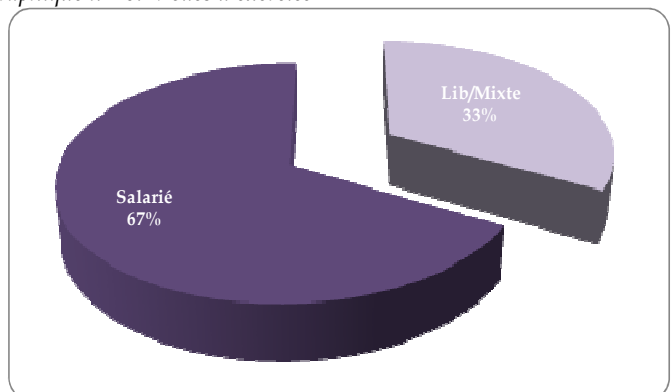

➤ Le département de la Creuse

Entre 2007 et 2015, 35 médecins ont quitté le département de la Creuse pour exercer dans un autre département et plus particulièrement :

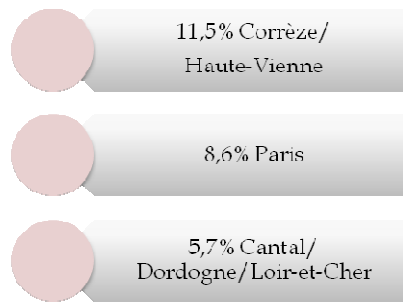

Ces médecins âgés de 56 ans sont représentés à 66% par des hommes et exercent plus spécifiquement en activité régulière (80%).

Les remplaçants représentent 11,5% de ces médecins qui ont quitté la Creuse pour exercer dans un autre département.

Graphique n°41: Proportion des médecins inscrits de 1980 à ≥ 2010

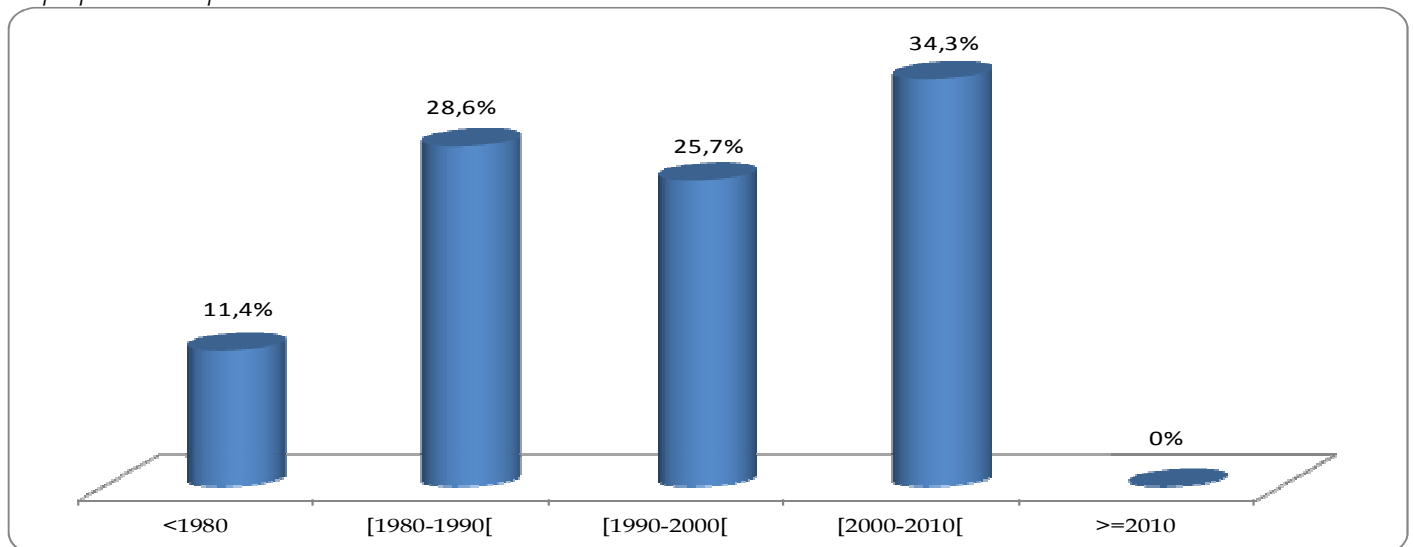

83% de ces médecins sont titulaires d'un diplôme français ; 5,7% ont obtenu leur diplôme dans un pays de l'Union Européenne et 11,4% hors Union Européenne.

Graphique n°42: Qualifications

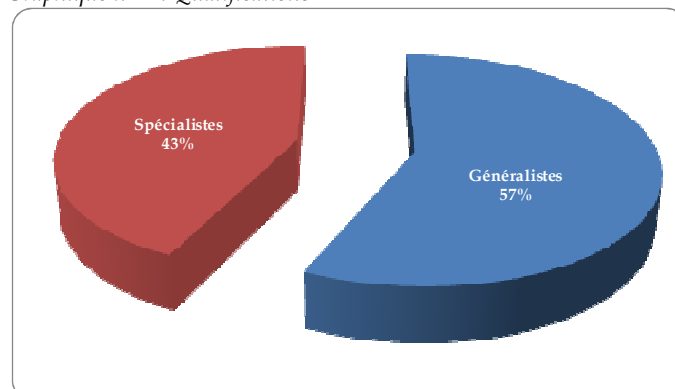

Graphique n°43: Modes d'exercice

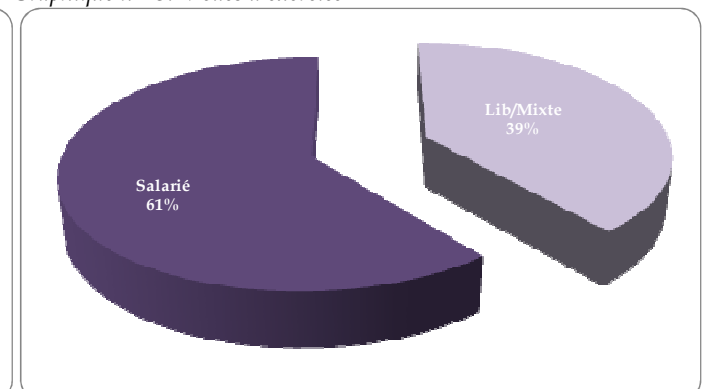

B - Panorama des départements en augmentation de médecins en activité régulière

➤ Le département de la Loire-Atlantique

Entre 2007 et 2015, 326 médecins ont quitté leur département pour exercer dans le département de la Loire-Atlantique :



Âgés en moyenne de 49 ans ; ces médecins sont représentés à 53,5% par des femmes et à 46,5% par des hommes. Ils exercent massivement en activité régulière (85,5%) et les remplaçants comptabilisent 11,4% des effectifs.

Graphique n°44: Proportion des médecins inscrits de 1980 à ≥ 2010

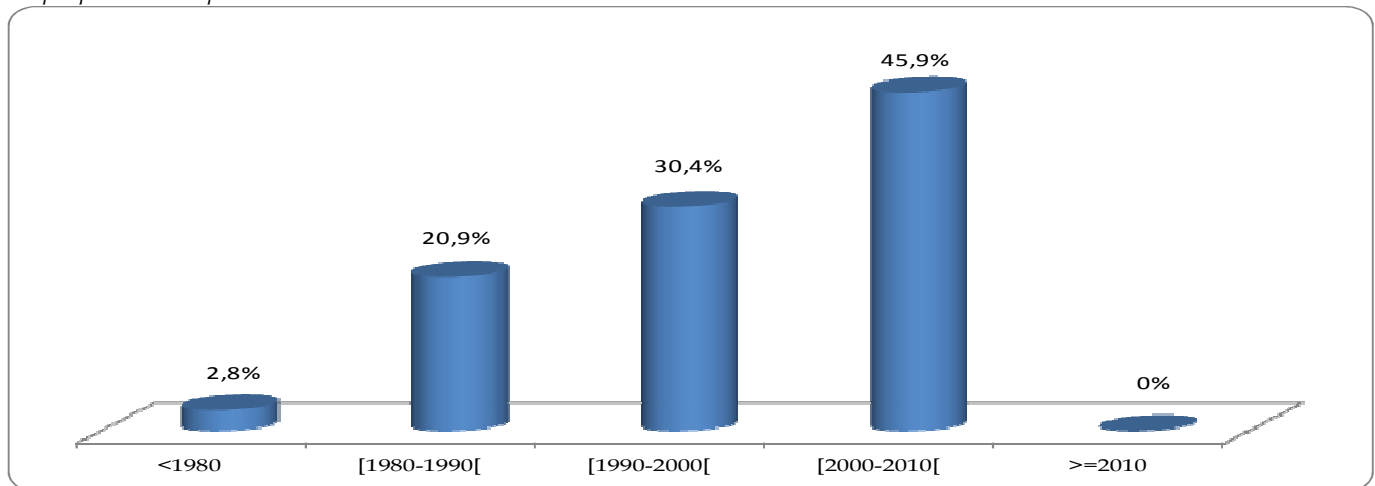

96,2% de ces médecins sont titulaires d'un diplôme français, 2,2% ont obtenu leur diplôme dans un pays de l'Union Européenne et 1,6% hors Union Européenne.

Graphique n°45: Qualifications

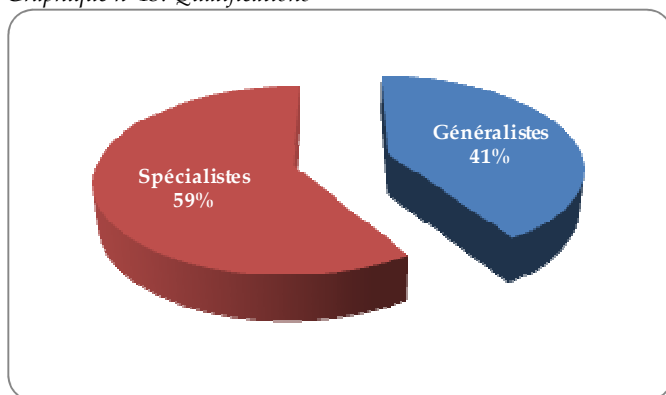

Graphique n°46: Modes d'exercice

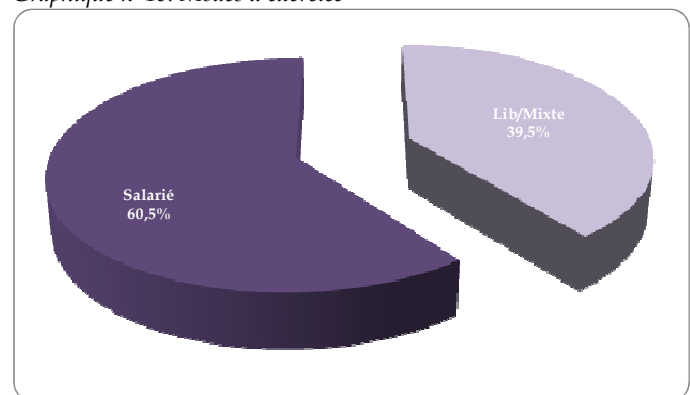

Les 3 principales villes :

- Nantes : 50%
- St Nazaire : 13%
- St Herblain : 8%

➤ Le département de la Haute-Savoie

Entre 2007 et 2015, 242 médecins ont quitté leur département pour exercer dans le département de la Haute-Savoie :

11,6% exerçaient auparavant dans le département du Rhône.

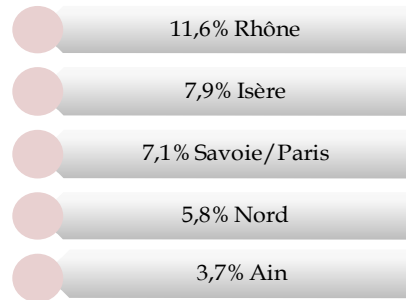

Âgés en moyenne de 49 ans ; les femmes représentent 53% des effectifs et les hommes 47%. Ces médecins exercent majoritairement en activité régulière (86,8%) et les remplaçants représentent 9,1% des effectifs.

Graphique n°47: Proportion des médecins inscrits de 1980 à ≥ 2010

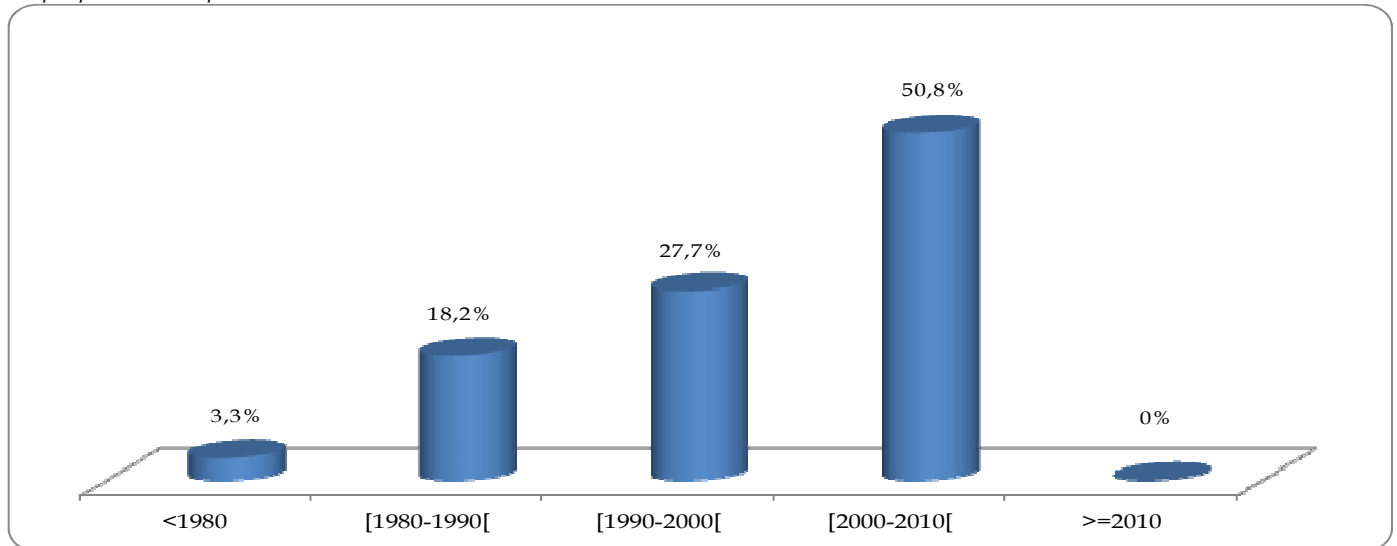

93% de ces médecins sont titulaires d'un diplôme français ; 3,3% ont obtenu leur diplôme dans un pays de l'Union Européenne et 3,7% hors Union Européenne.

Graphique n°48: Qualifications

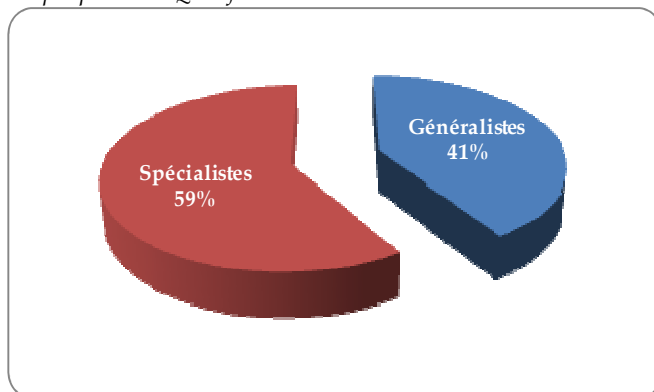

Graphique n°49: Modes d'exercice

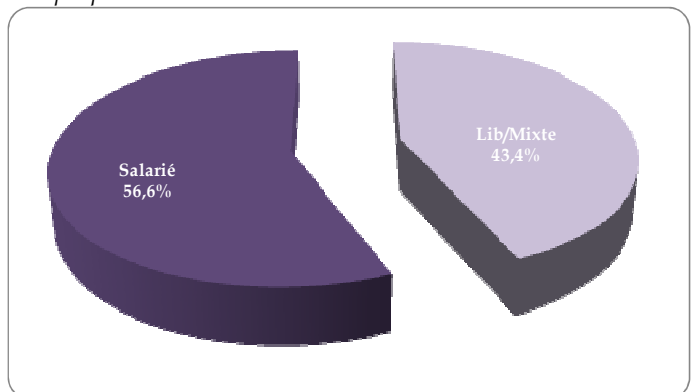

Les 4 principales villes :

- Pringy : 17%
- Annecy : 12%
- Contamine-sur-Avre: 11,28%
- Thonon-les-Bains : 10%

➤ Le département de la Savoie

Entre 2007 et 2015, 172 médecins ont quitté leur département pour exercer dans le département de la Haute-Savoie :

Presque ¼ de ces médecins exerçait auparavant en Isère.

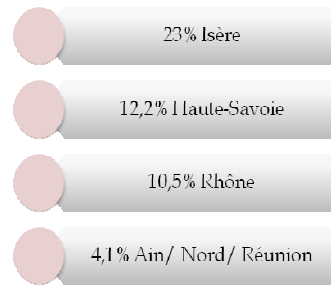

Âgés en moyenne de 49 ans ; les femmes sont légèrement majoritaires avec 52,3% des effectifs. Ces médecins exercent en activité régulière à 86,1% et les remplaçants sont représentés à 12,8%.

Graphique n°50: Proportion des médecins inscrits de 1980 à ≥ 2010

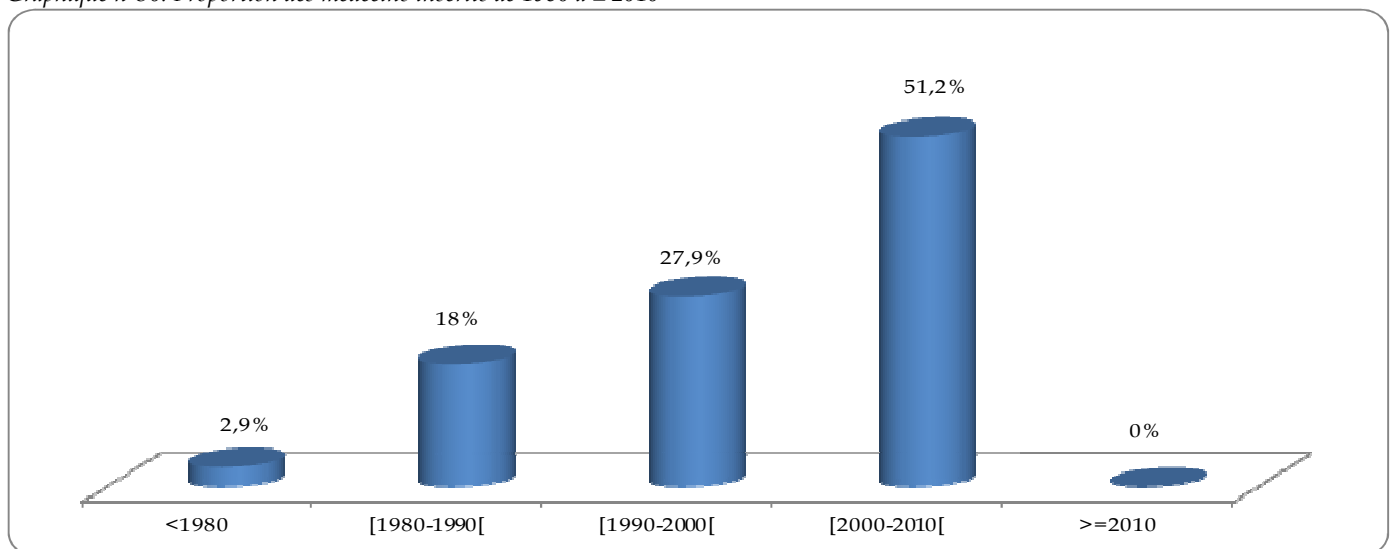

94,5% de ces médecins sont titulaires d'un diplôme français ; 4,1% ont obtenu leur diplôme dans un pays de l'Union Européenne et 1,4% hors Union Européenne.

Graphique n°51: Qualifications

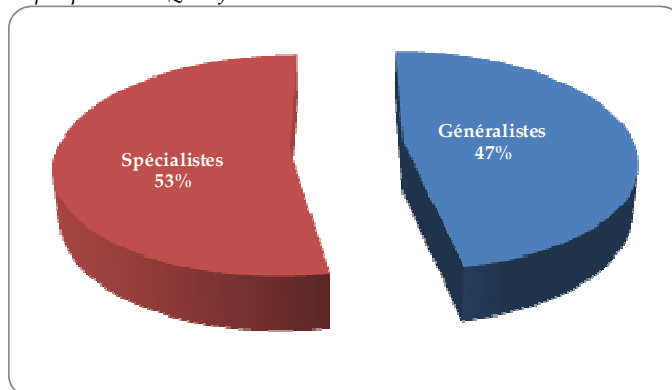

Graphique n°52: Modes d'exercice

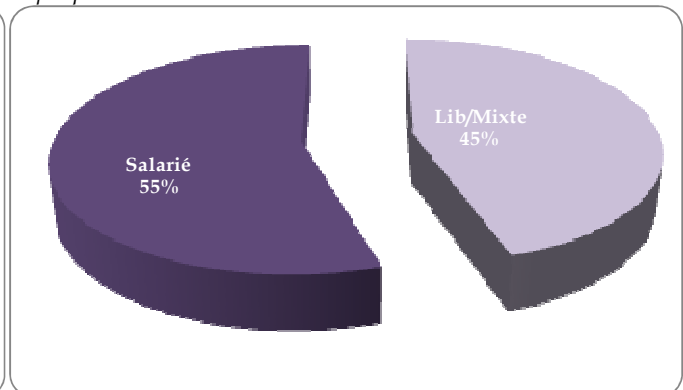

Les 3 principales villes :

- Chambéry : 43,2%
- Aix-les-Bains : 11,1%
- Challes-les-Eaux : 10%

III.2 - La répartition par genre et âge

Au 1^{er} janvier 2015, les médecins inscrits en activité régulière au tableau de l'Ordre sont âgés en moyenne de 51,5 ans.

Plus âgée, mais aussi plus féminisée, la population des médecins présente un profil démographique en constante évolution depuis une vingtaine d'années. L'âge médian est en effet passé de 40 à 53 ans entre 1990 et 2015.

Les médecins âgés de 60 ans et plus représentent 26,4% des effectifs alors que les médecins âgés de moins de 40 ans représentent 17,4% des effectifs.

Graphique n°53: Pyramide des âges des médecins en activité régulière - France entière

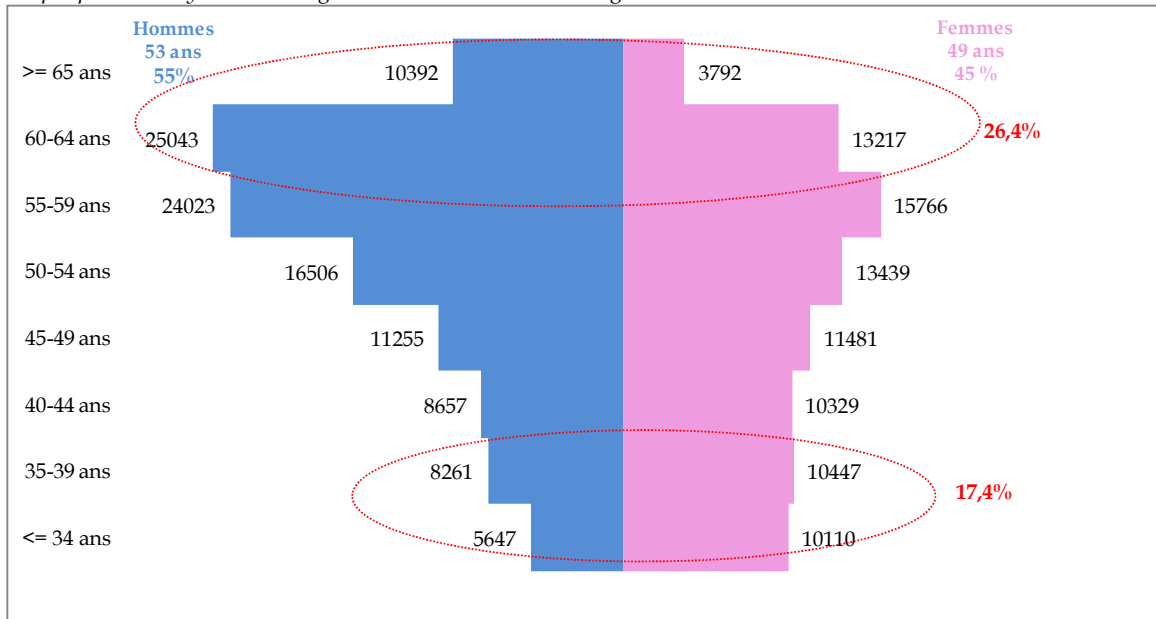

Le tableau de l'Ordre recense 89 788 médecins généralistes en activité régulière ; tous modes d'exercice confondus. Âgés en moyenne de 52 ans, les médecins généralistes sont représentés à 55% par les hommes et 45% par les femmes. 26,7% sont âgés de 60 ans et plus, tandis que les moins de 40 ans représentent 14,8% des effectifs.

Graphique n°54: Pyramide des âges des médecins généralistes en activité régulière - France entière

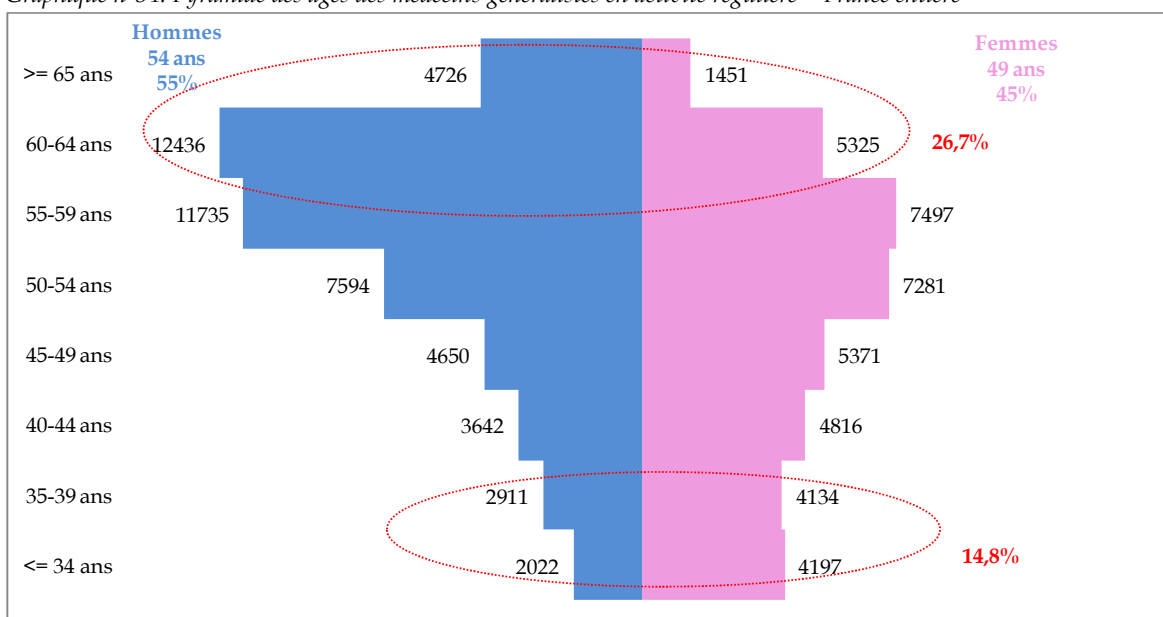

Graphique n°55: Profil démographique des médecins généralistes par modes d'exercice

Libéral	<ul style="list-style-type: none"> • Moyenne : 53,2 ans • Médiane : 55 ans
Mixte	<ul style="list-style-type: none"> • Moyenne : 51,7 ans • Médiane : 54 ans
Salarié	<ul style="list-style-type: none"> • Moyenne : 50,2 ans • Médiane : 52 ans

Le tableau de l'Ordre comptabilise 108 577 spécialistes médicaux (hors médecine générale) et chirurgicaux. Âgés en moyenne de 51 ans, les hommes représentent 55% des effectifs.

26,3% sont âgés de 60 ans et plus tandis que les moins de 40 ans représentent 19,5% des effectifs.

Graphique n°56: Pyramide des âges des médecins spécialistes médicaux et chirurgicaux en activité régulière - France entière

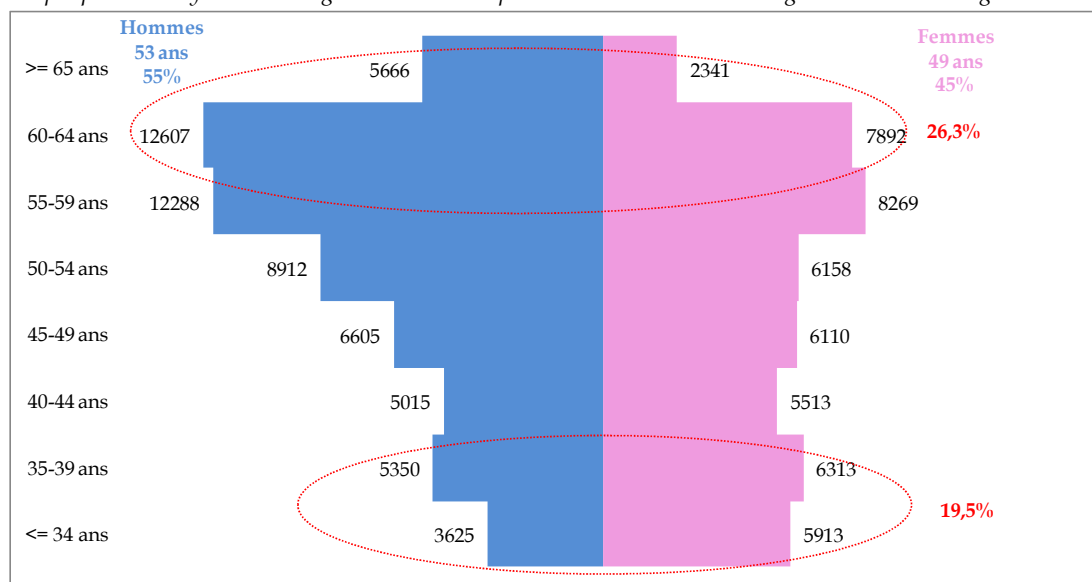

Graphique n°57: Profil démographique des médecins spécialistes par modes d'exercice

Libéral	<ul style="list-style-type: none"> • Moyenne: 54,2 ans • Médiane : 56 ans
Mixte	<ul style="list-style-type: none"> • Moyenne : 52,4 ans • Médiane : 54 ans
Salarié	<ul style="list-style-type: none"> • Moyenne : 48,9 ans • Médiane : 49 ans

III.3 – Le cadre d’activité et les modes d’exercice²

III.3.1 – Les généralités

Plusieurs situations caractérisent l’exercice médical : le cadre d’activité et le mode d’exercice du médecin. Dans ce chapitre, le cadre d’activité est *l’activité régulière*.

- Les différents modes d’exercice sont :

- l’exercice libéral,
- mixte (c’est-à-dire libéral et salarié),
- salarié (décomposé en médecine salariée, hospitalière, médecine salariée et hospitalière),
- une catégorie divers¹, et
- une catégorie sans exercice déclaré.

- Parmi les 198 365 médecins² en activité régulière (dont 45% de femmes), on recense :

- 88750 médecins libéraux exclusifs,
- 87410 médecins salariés dont 65,4% d’hospitaliers,
- 22079 médecins ont un exercice mixte dont 67,4% de libéraux-hospitaliers,
- 13 médecins n’ont pas d’exercice déclaré,
- Et, enfin, 113 médecins ayant d’autres activités, salariées ou libérales (catégorie « divers »).

Tableau n°3: Répartition des médecins en activité selon le mode d’exercice

Mode d’exercice		Effectifs 2015	Pourcentage 2015	Variation n-8
Libéral		88750	44,7%	-6,3%
Mixte		22079	11,1%	+14,7%
	Libéral-Salarié	6240		
	Libéral-Hospitalier	14872		
	Libéral-Salarié-Hospitalier	967		
Salarié		87410	44,1%	+5,4%
	Salarié	27217		
	Hospitalier	57124		
	Salarié-Hospitalier	3069		
Divers		113	0,1%	
Sans exercice déclaré		13		
Total France entière		198365		

¹ La catégorie « divers » fait référence aux médecins dont la forme de rémunération (salaires ou honoraires) n’est pas connue ; on ne peut donc pas les classer comme libéraux ou salariés. Ce sont, notamment, les médecins travaillant au sein de laboratoires pharmaceutiques, ou des médecins réalisant des expertises, des missions pour les sociétés d’assurance privée...

² France entière

En 2007, 57,3% des médecins en activité régulière exerçaient en secteur libéral/mixte.

Actuellement, ils sont 55,9% à exercer avec un mode d'exercice libéral/ mixte.

Selon la méthode de calcul du TCAM*, il est fort probable que 55% des médecins en activité régulière exerceront leur spécialité en secteur libéral/ mixte.

Graphique n°58: Modes d'exercice sur la période 2007-2020

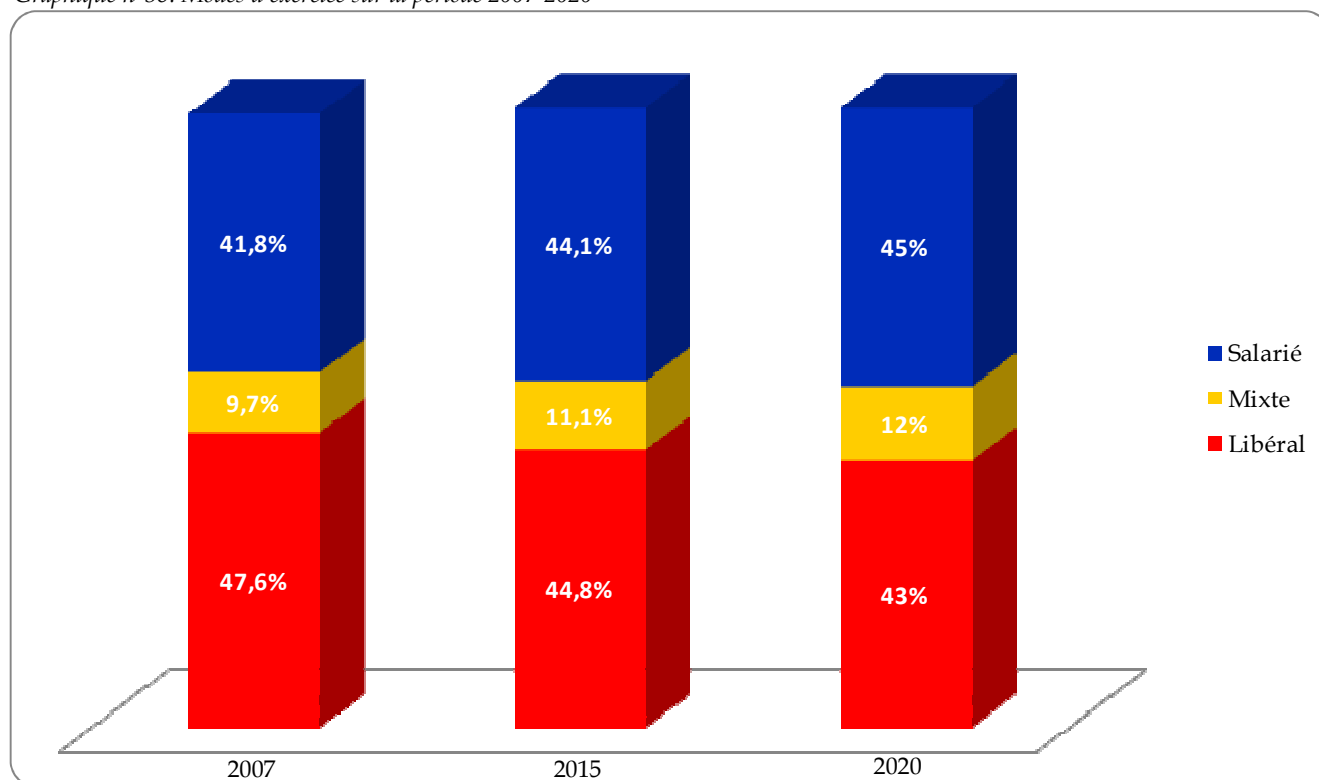

* : TCAM : Taux de croissance annuel moyen

III.3.2 – Les modes d'exercice par spécialité (France entière au 1er janvier 2015)

Tableau n°4: Modes d'exercice par spécialité

Spécialités		Libéral	Mixte	Salarié	Sans	Divers
Anatomie et cytologie-pathologiques	Effectif	533	129	814	0	0
	N % ligne	36,10%	8,70%	55,10%	0,00%	0,00%
Anesthésie-réanimation	Effectif	3114	445	6540	0	1
	N % ligne	30,80%	4,40%	64,80%	0,00%	0,00%
Biologie médicale	Effectif	1065	41	1747	1	2
	N % ligne	37,30%	1,40%	61,20%	0,00%	0,10%
Cardiologie et maladies vasculaires	Effectif	2662	1576	1881	0	0
	N % ligne	43,50%	25,80%	30,70%	0,00%	0,00%
Chirurgie de la face et du cou	Effectif	7	4	1	0	0
	N % ligne	58,30%	33,30%	8,30%	0,00%	0,00%
Chirurgie générale	Effectif	819	488	1950	2	4
	N % ligne	25,10%	15,00%	59,80%	0,10%	0,10%
Chirurgie infantile	Effectif	36	70	182	0	0
	N % ligne	12,50%	24,30%	63,20%	0,00%	0,00%
Chirurgie maxillo-faciale	Effectif	150	96	58	0	0
	N % ligne	49,30%	31,60%	19,10%	0,00%	0,00%
Chirurgie orthopédique et traumatologie	Effectif	1547	673	781	0	3
	N % ligne	51,50%	22,40%	26,00%	0,00%	0,10%
CPRE	Effectif	513	195	105	0	1
	N % ligne	63,00%	24,00%	12,90%	0,00%	0,10%
Chirurgie thoracique et cardio-vasculaire	Effectif	110	111	201	0	0
	N % ligne	26,10%	26,30%	47,60%	0,00%	0,00%
Chirurgie urologique	Effectif	577	275	266	0	0
	N % ligne	51,60%	24,60%	23,80%	0,00%	0,00%
Chirurgie vasculaire	Effectif	224	124	137	0	0
	N % ligne	46,20%	25,60%	28,20%	0,00%	0,00%
Chirurgie viscérale et digestive	Effectif	334	179	426	0	1
	N % ligne	35,50%	19,00%	45,30%	0,00%	0,10%
Dermatologie et vénéréologie	Effectif	2238	720	588	0	0
	N % ligne	63,10%	20,30%	16,60%	0,00%	0,00%
Endocrinologie et métabolisme	Effectif	489	296	958	0	0
	N % ligne	28,10%	17,00%	55,00%	0,00%	0,00%
Gastro-entérologie et hépatologie	Effectif	1259	715	1426	0	0
	N % ligne	37,00%	21,00%	41,90%	0,00%	0,00%
Génétique médicale	Effectif	6	3	222	0	0
	N % ligne	2,60%	1,30%	96,10%	0,00%	0,00%
Gériatrie	Effectif	32	37	1511	0	0
	N % ligne	2,00%	2,30%	95,60%	0,00%	0,00%
Gynécologie médicale	Effectif	843	261	183	0	0
	N % ligne	65,50%	20,30%	14,20%	0,00%	0,00%
Gynécologie médicale et obstétrique	Effectif	833	328	216	0	0
	N % ligne	60,50%	23,80%	15,70%	0,00%	0,00%
Gynécologie-obstétrique	Effectif	1413	1007	1784	0	2
	N % ligne	33,60%	23,90%	42,40%	0,00%	0,00%
Hématologie	Effectif	12	20	449	0	0
	N % ligne	2,50%	4,20%	93,30%	0,00%	0,00%
Médecine du travail	Effectif	12	11	5234	5	2
	N % ligne	0,20%	0,20%	99,40%	0,10%	0,00%
Médecine générale	Effectif	51677	6427	31610	3	71
	N % ligne	57,60%	7,20%	35,20%	0,00%	0,10%
Médecine interne	Effectif	158	132	1922	0	1
	N % ligne	7,10%	6,00%	86,90%	0,00%	0,00%
Médecine nucléaire	Effectif	185	156	310	0	0
	N % ligne	28,40%	24,00%	47,60%	0,00%	0,00%

Spécialités		Libéral	Mixte	Salarié	Sans	Divers
Médecine physique et de réadaptation	Effectif N % ligne	267 14,30%	125 6,70%	1479 79,00%	0 0,00%	2 0,10%
Néphrologie	Effectif N % ligne	249 16,40%	158 10,40%	1115 73,30%	0 0,00%	0 0,00%
Neuro-psychiatrie	Effectif N % ligne	25 45,50%	5 9,10%	24 43,60%	0 0,00%	1 1,80%
Neurochirurgie	Effectif N % ligne	109 21,50%	78 15,40%	320 63,10%	0 0,00%	0 0,00%
Neurologie	Effectif N % ligne	449 19,50%	352 15,30%	1497 65,10%	0 0,00%	1 0,00%
Onco-hématologie	Effectif N % ligne	5 7,00%	4 5,60%	62 87,30%	0 0,00%	0 0,00%
Oncologie médicale	Effectif N % ligne	141 16,40%	44 5,10%	677 78,50%	0 0,00%	0 0,00%
Ophthalmologie	Effectif N % ligne	3358 64,90%	1151 22,30%	663 12,80%	0 0,00%	1 0,00%
ORL	Effectif N % ligne	1240 46,00%	813 30,10%	643 23,80%	0 0,00%	2 0,10%
Pédiatrie	Effectif N % ligne	1710 24,20%	823 11,60%	4539 64,20%	1 0,00%	0 0,00%
Pneumologie	Effectif N % ligne	690 25,00%	445 16,10%	1621 58,80%	0 0,00%	0 0,00%
Psychiatrie	Effectif N % ligne	3511 27,90%	1494 11,90%	7555 60,10%	0 0,00%	10 0,10%
Psychiatrie de l'enfant et de l'adolescent	Effectif N % ligne	195 28,20%	82 11,80%	414 59,80%	0 0,00%	1 0,10%
Radiodiagnostic et imagerie médicale	Effectif N % ligne	4004 54,50%	1219 16,60%	2119 28,90%	0 0,00%	1 0,00%
Radiodiagnostic et radiothérapie	Effectif N % ligne	14 58,30%	2 8,30%	8 33,30%	0 0,00%	0 0,00%
Radiothérapie et onco-radiothérapie	Effectif N % ligne	276 34,90%	113 14,30%	401 50,80%	0 0,00%	0 0,00%
Réanimation médicale	Effectif N % ligne	19 5,80%	7 2,10%	302 92,10%	0 0,00%	0 0,00%
Recherche médicale	Effectif N % ligne	0 0,00%	0 0,00%	14 100,00%	0 0,00%	0 0,00%
Rhumatologie	Effectif N % ligne	1090 47,00%	505 21,80%	723 31,20%	0 0,00%	3 0,10%
Santé publique et médecine sociale	Effectif N % ligne	12 0,70%	7 0,40%	1651 98,70%	0 0,00%	3 0,20%
Stomatologie	Effectif N % ligne	538 71,40%	133 17,70%	81 10,80%	1 0,10%	0 0,00%

* : 0.00% = 0%

III.4 – Les densités médicales

Selon le décret n°2014-1611 du 24 décembre 2014 authentifiant les chiffres des populations de métropole, la France compte 63 375 971 habitants.

III.4.1 – Les densités régionales : de l’observé à l’attendu

A – État des lieux

Au 1^{er} janvier 2015, la densité médicale métropolitaine est de 281,4 médecins pour 100 000 habitants. La région Picardie recense la plus faible densité avec 230,9 médecins pour 100 000 habitants tandis que la région PACA enregistre la plus forte densité avec 352 médecins pour 100 000 habitants.

Graphique n°59: Densité régionale en activité régulière

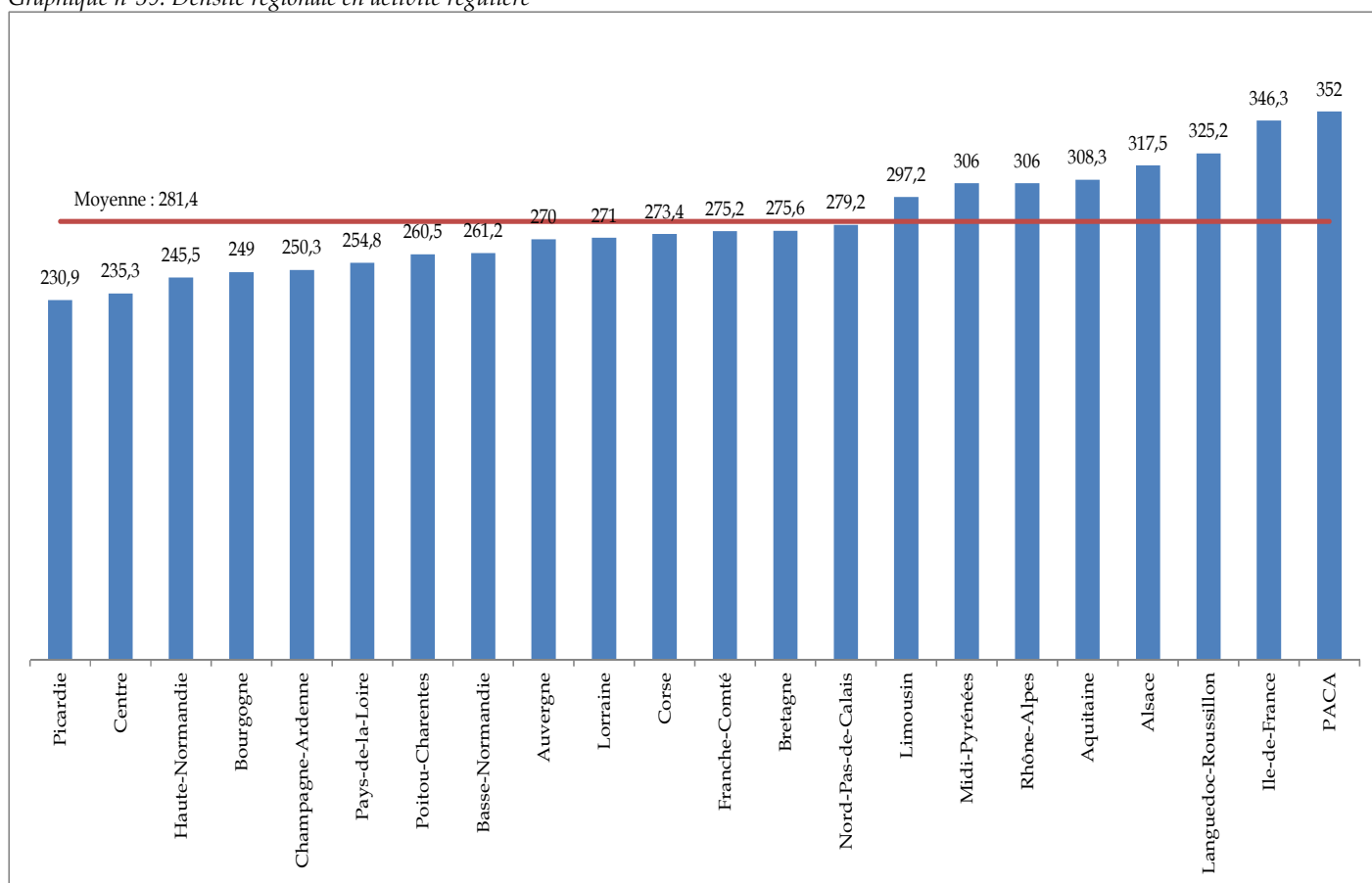

Graphique n°60: Plus faibles densités

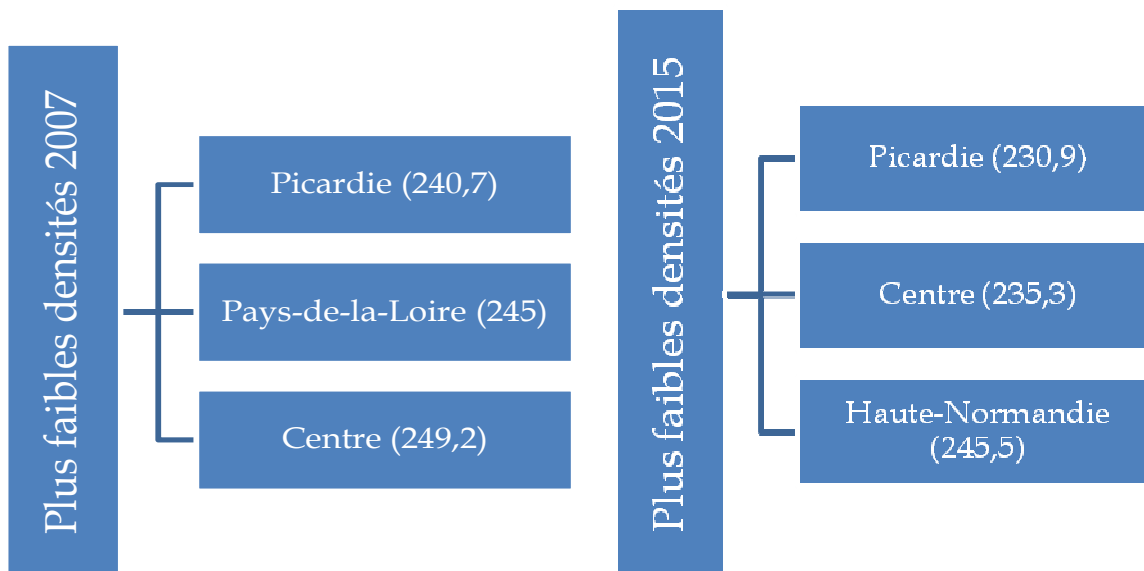

Graphique n°61: Plus fortes densités

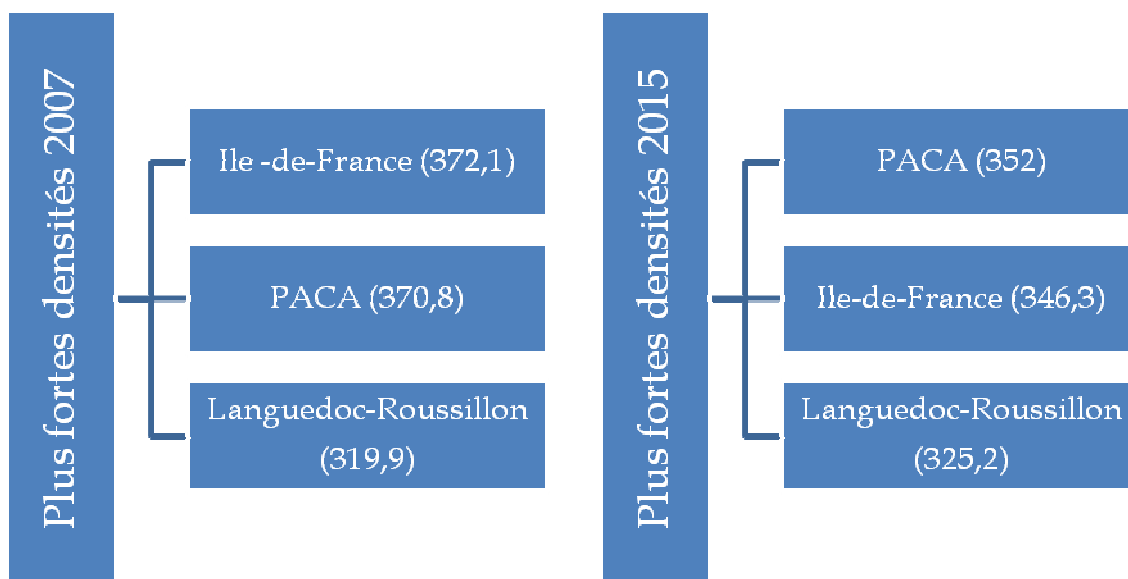

Densités régionales en activité régulière
Etat des lieux au 1er janvier 2015

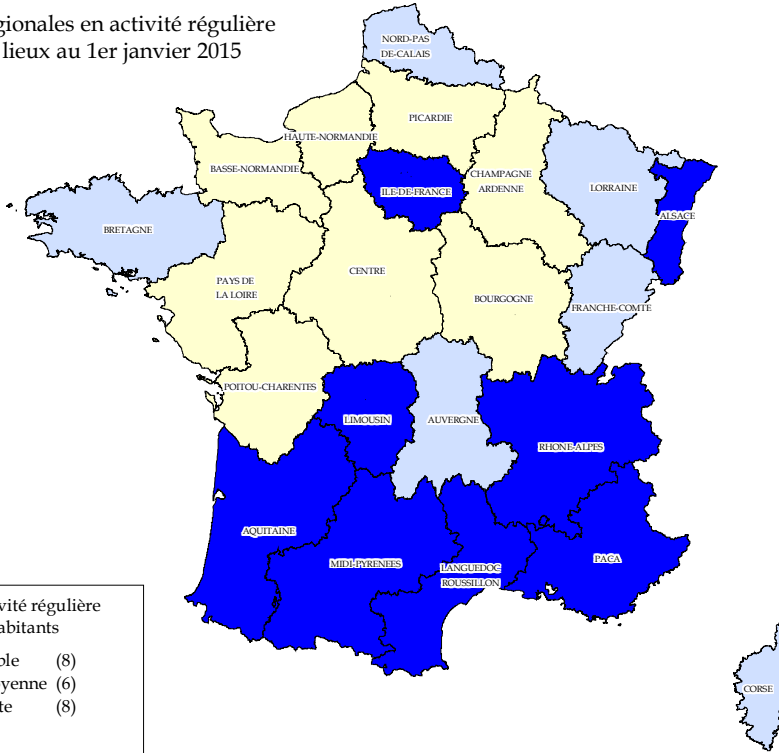
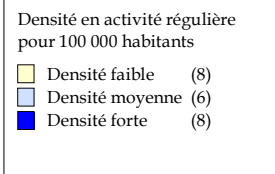

Source : INSEE, CNOM 2015
Auteur : CNOM, G. Le Breton-Lerouvillois, 2015

Variation des densités régionales 2007/2015
en activité régulière

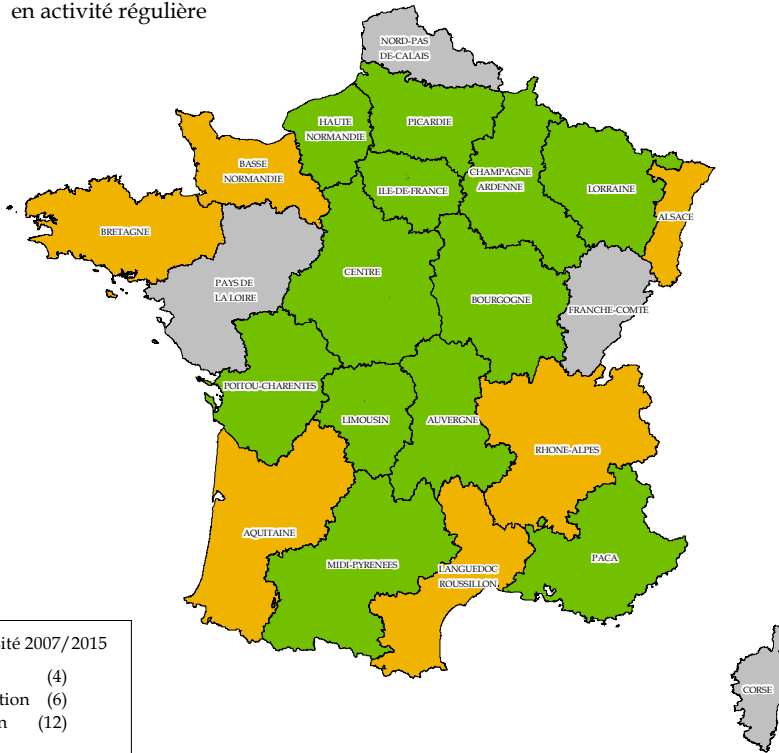
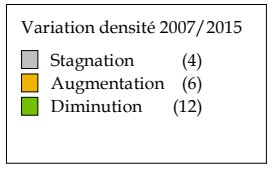

Source : CNOM 2007/2015
Auteur : CNOM, G. Le Breton-Lerouvillois, 2015

B – Selon la réforme territoriale - l'attendu

Loi n°2015-29 du 16 janvier 2015 relative à la délimitation des régions

Sans préjudice des dispositions applicables aux régions d'outre-mer et à la collectivité territoriale de Corse, les régions sont constituées des régions suivantes, dans leurs limites territoriales en vigueur au 31 décembre 2015 :

- « - Alsace, Champagne-Ardenne et Lorraine ;
- « - Aquitaine, Limousin et Poitou-Charentes ;
- « - Auvergne et Rhône-Alpes ;
- « - Bourgogne et Franche-Comté ;
- « - Bretagne ;
- « - Centre ;
- « - Ile-de-France ;
- « - Languedoc-Roussillon et Midi-Pyrénées ;
- « - Nord - Pas-de-Calais et Picardie ;
- « - Basse-Normandie et Haute-Normandie ;
- « - Pays de la Loire ;
- « - Provence-Alpes-Côte d'Azur. »
- « - Corse »

Carte n°4: Densités médicales dans les nouvelles régions

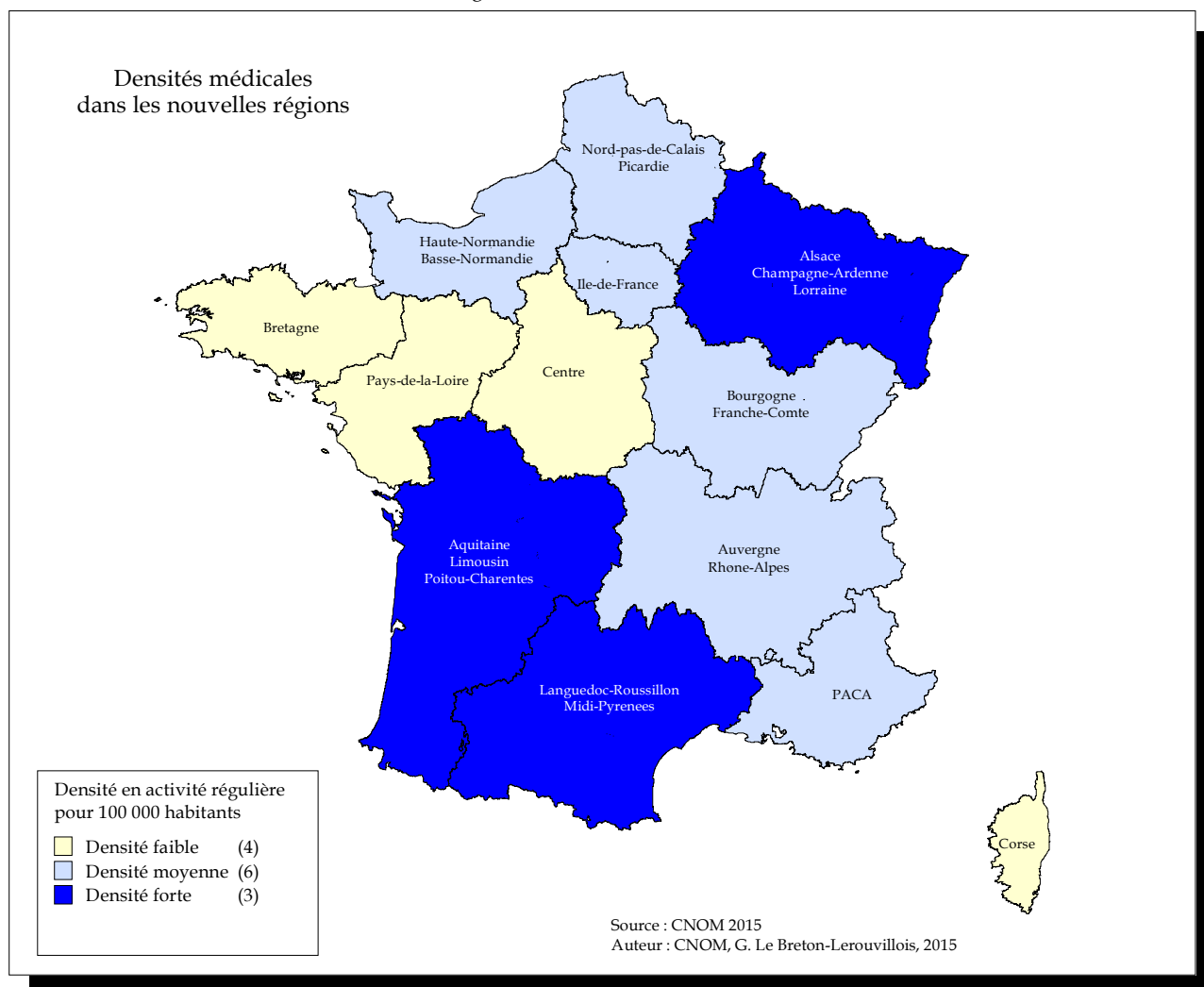

III.4.2 – Les densités départementales : de l’observé à l’attendu

Au 1^{er} janvier 2015, en moyenne, la densité départementale est de 266,4 médecins en activité régulière pour 100 000 habitants alors qu’elle était de 275,7/100 000 habitants au 1^{er} janvier 2007.

Le département de l’Eure conserve sa première place de département ayant la plus faible densité médicale. Il recense 167 médecins pour 100 000 habitants. À l’opposé, le département de Paris se positionne au premier rang des départements ayant la plus forte densité médicale. Il compte 678,2 médecins pour 100 000 habitants.

Graphique n°62: Plus faibles et plus fortes densités départementales

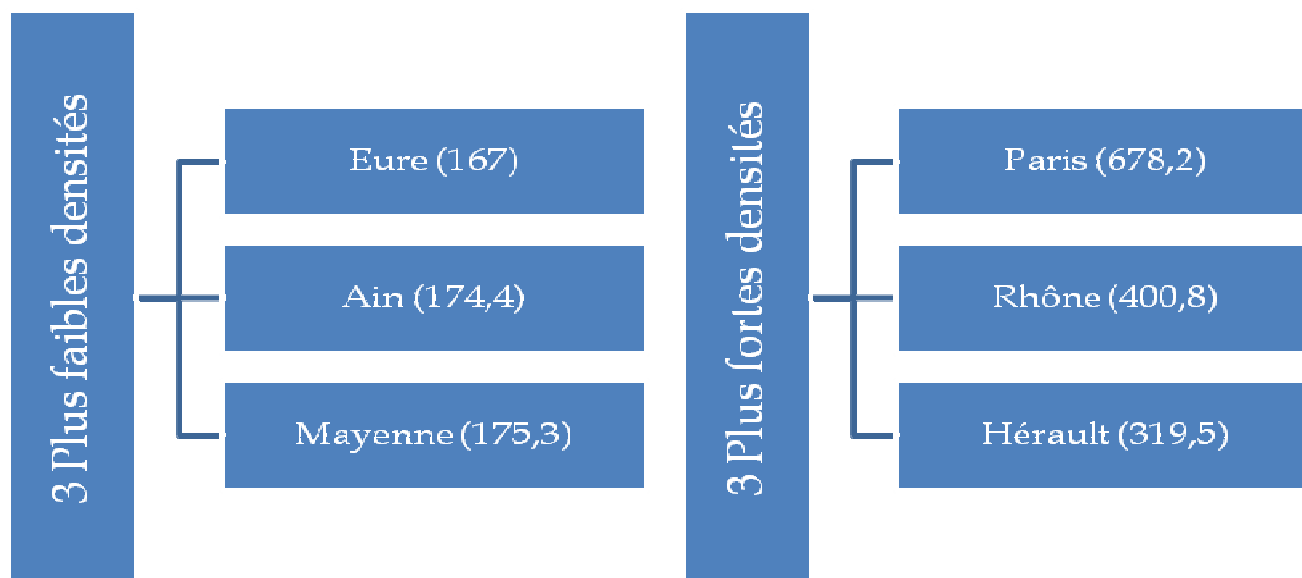

Le département de la Nièvre enregistre la plus forte baisse en passant de 233,9 médecins pour 100 000 habitants en 2007 à 192,5 médecins pour 100 000 habitants en 2015.

Le département de la Creuse est le deuxième département de France à enregistrer la plus forte baisse en densité médicale. En 2007, ce département recensait 242,7 médecins pour 100 000 habitants alors qu’actuellement on en comptabilise 201,5 médecins pour 100 000 habitants.

Le département du Cher se positionne au troisième rang des départements qui comptabilisent les plus fortes baisses. Sa densité médicale est passée de 219,8 médecins pour 100 000 habitants en 2007 à 185 médecins pour 100 000 habitants en 2015.

À l’opposé, le département de la Loire-Atlantique est le premier département de France à enregistrer une hausse significative de sa densité médicale passant de 280,3 médecins pour 100 000 habitants en 2007 à 306,3 médecins pour 100 000 habitants en 2015.

Le département de la Haute-Savoie se positionne au deuxième rang des départements attractifs pour lequel la densité médicale a augmenté entre 2007 et 2015 passant de 252,1 médecins pour 100 000 habitants à 271,1 médecins pour 100 000 habitants.

Le département du Doubs se positionne à la troisième place des départements qui enregistrent une hausse de la densité médicale. En 2007, ce département recensait 323 médecins pour 100 000 habitants. Actuellement, il comptabilise 343,1 médecins pour 100 000 habitants.

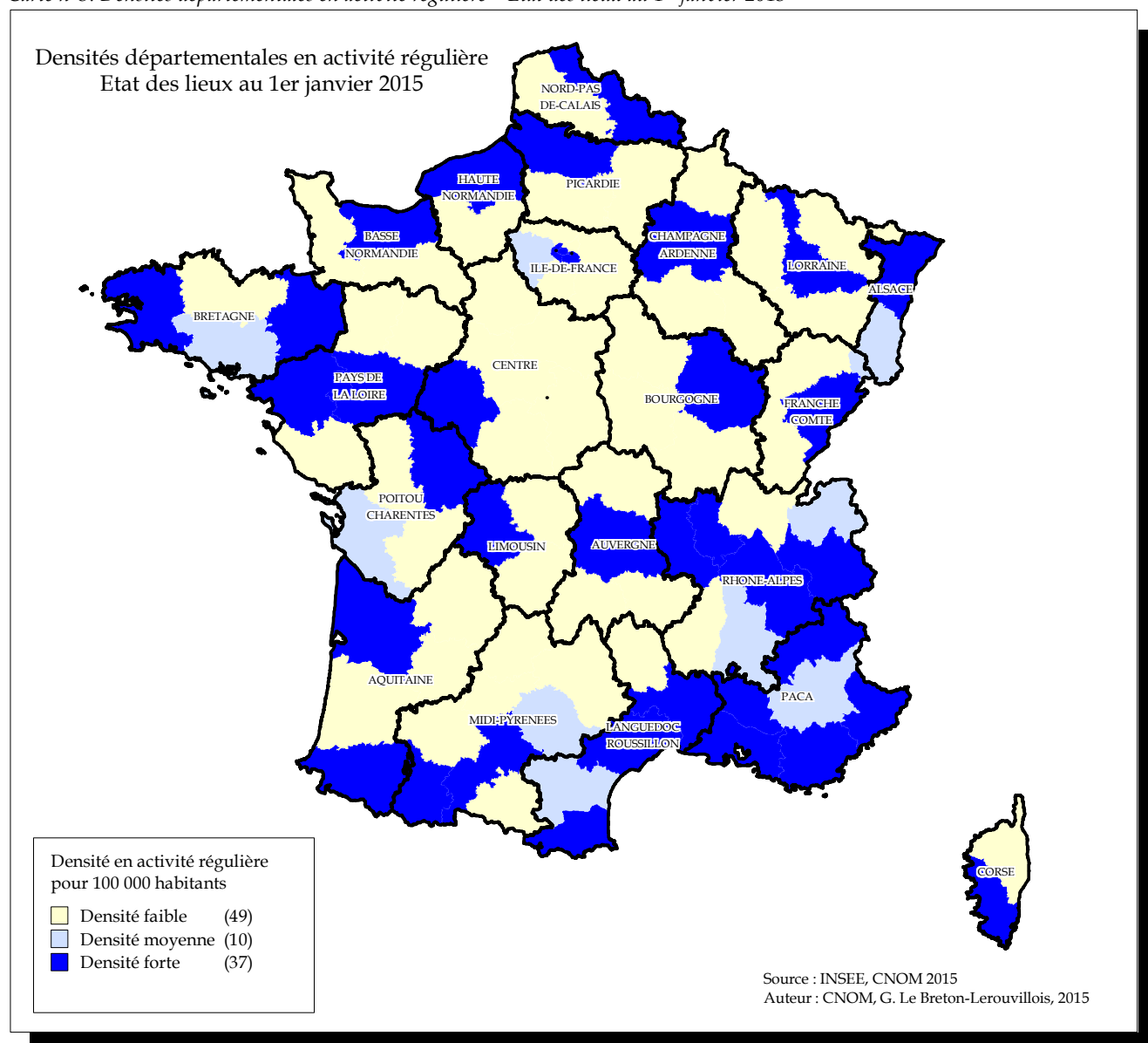

37 départements comptabilisent une densité forte ≥ 282 médecins/100000* habitants. La majorité d'entre eux héberge une faculté de médecine.

Dix départements se trouvent dans la classification de la densité moyenne avec un intervalle de confiance compris entre [251,5 médecins/100000 habitants - 282 médecins/100000 habitants [.

Un département sur deux recense une densité faible comprise entre 167 médecins/100000 habitants à 251 médecins pour 100000 habitants.

*: Borne supérieure de l'Indice de Confiance

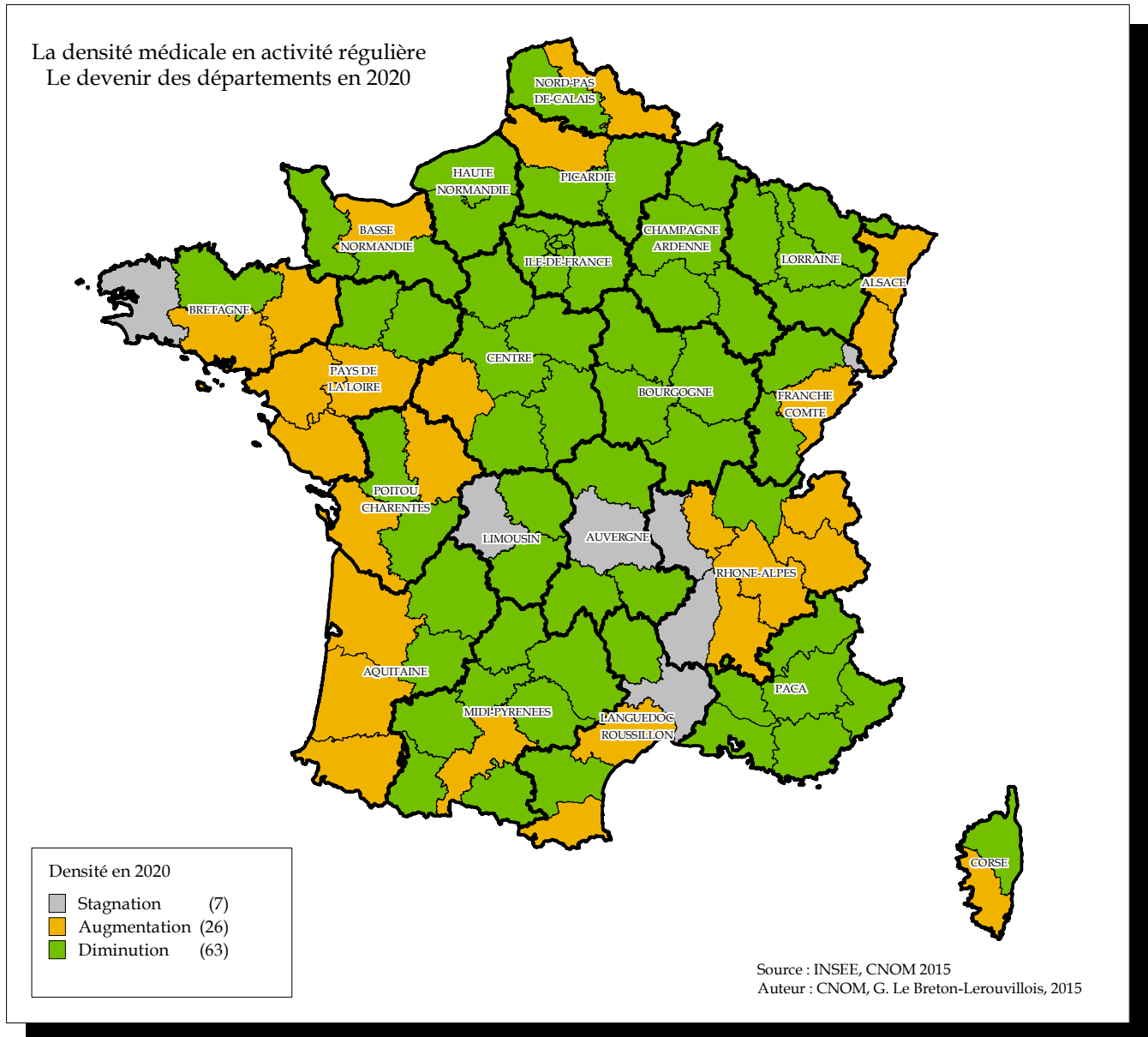

Le TCAM permet de calculer un taux d'évaluation moyen sur une durée déterminée. Cette analyse permet de déterminer de manière hypothétique le devenir de la démographie médicale à l'échelle départementale en 2020.

Il est fort probable que de 2015 à 2020, 63 départements enregistrent une baisse du nombre de médecins inscrits au tableau de l'Ordre en activité régulière. Sur la même période, 26 départements ont une forte probabilité de recenser une hausse plus ou moins significative des actifs réguliers. À noter l'attractivité plus spécifique des départements de la Côte Atlantique ; ainsi que les départements de la région Rhône-Alpes.

IV - LA SITUATION ACTUELLE

IV.1 - Nombre de postes offerts dans les spécialités

Par l'arrêté, du 10 juillet 2014, la Ministre des Affaires Sociales et de la Santé et le Ministère de l'Enseignement Supérieur et de la Recherche fixe le nombre de postes offerts aux épreuves classantes nationales.

Tableau n°5: Nombre de postes offerts dans les spécialités pour l'année universitaire 2014-2015
(Arrêté du 10 juillet 2014 - JO du 17 juillet 2014) - Source : JO

	Ile de France	Nord Est	Nord Ouest	Rhône Alpes	Ouest	Sud	Sud Ouest	Antilles Guyane	Total
Spécialités médicales	310	260	255	204	273	170	187	25	1684
Spécialités chirurgicales	117	106	109	90	106	76	66	16	686
Médecine générale	611	541	511	456	641	468	461	63	3752
Anesthésie réanimation	92	57	65	57	57	47	49	9	433
Biologie médicale	17	17	15	15	23	10	21	2	120
Gynécologie médicale	10	7	8	4	5	5	9	0	48
Gynécologie obstétrique	45	33	30	25	31	20	22	6	212
Médecine du travail	27	30	34	19	42	9	15	1	177
Pédiatrie	79	43	47	40	41	35	29	6	320
Psychiatrie	102	77	91	60	80	50	59	7	526
Santé Publique	16	14	16	12	18	7	12	1	96
Total	1426	1185	1181	982	1317	897	930	136	8054

Tableau n°6: Nombre de postes offerts dans les spécialités pour l'année universitaire 2013-2014
(Arrêté du 1^{er} juillet 2013 - JO du 07 juillet 2013) - Source : JO

	Ile de France	Nord Est	Nord Ouest	Rhône Alpes	Ouest	Sud	Sud Ouest	Antilles Guyane	Total
Spécialités médicales	260	238	246	184	256	159	170	20	1533
Spécialités chirurgicales	104	101	105	88	106	77	61	12	654
Médecine générale	653	542	532	450	617	464	479	62	3799
Anesthésie réanimation	91	57	60	54	55	47	45	7	416
Biologie médicale	16	12	13	13	18	7	17	1	97
Gynécologie médicale	10	5	8	2	3	5	8	0	41
Gynécologie obstétrique	40	33	28	28	29	20	25	5	208
Médecine du travail	27	30	33	17	41	9	13	0	170
Pédiatrie	66	41	49	38	41	31	28	4	298
Psychiatrie	99	77	89	55	80	50	58	6	514
Santé Publique	16	12	16	11	16	6	12	1	90
Total	1382	1148	1179	940	1262	875	916	118	7820

Tableau n°7: Nombre de postes offerts dans les spécialités pour l'année universitaire 2012-2013
(Arrêté du 10 juillet 2012 - JO du 14 juillet 2012) - Source : JO

	Ile de France	Nord Est	Nord Ouest	Rhône Alpes	Ouest	Sud	Sud Ouest	Antilles Guyane	Total
Spécialités médicales	258	221	239	187	258	159	167	19	1508
Spécialités chirurgicales	107	97	112	90	101	80	59	14	660
Médecine générale	575	503	517	425	611	411	438	63	3543
Anesthésie réanimation	87	56	58	53	55	46	49	6	410
Biologie médicale	15	13	14	14	20	7	17	1	101
Gynécologie médicale	6	4	7	1	2	3	7	0	30
Gynécologie obstétrique	39	32	31	27	29	19	23	6	206
Médecine du travail	25	28	31	17	31	9	12	0	153
Pédiatrie	64	43	51	36	41	33	28	5	301
Psychiatrie	101	71	82	56	77	49	57	6	499
Santé Publique	16	13	17	12	15	6	11	1	91
Total	1293	1081	1159	918	1240	822	868	121	7502

Tableau n°8: Nombre de postes offerts dans les spécialités pour l'année universitaire 2011-2012
(Arrêté du 13 juillet 2011 - JO du 21 juillet 2011) - Source : JO

	Ile de France	Nord Est	Nord Ouest	Rhône Alpes	Ouest	Sud	Sud Ouest	Antilles Guyane	Total
Spécialités médicales	240	203	227	165	229	131	144	17	1356
Spécialités chirurgicales	106	91	107	88	96	76	60	9	633
Médecine générale	531	642	628	513	631	442	476	67	3930
Anesthésie réanimation	76	52	54	50	48	44	52	7	383
Biologie médicale	15	12	12	11	19	6	12	1	88
Gynécologie médicale	7	3	7	1	2	3	7	0	30
Gynécologie obstétrique	37	31	30	25	28	21	23	5	200
Médecine du travail	25	23	23	12	21	8	12	0	124
Pédiatrie	64	42	52	35	39	32	27	5	296
Psychiatrie	89	70	79	46	72	49	55	5	465
Santé Publique	16	12	15	11	15	7	10	1	87
Total	1206	1181	1234	957	1200	819	878	117	7592

Tableau n°9: Nombre de postes offerts dans les spécialités pour l'année universitaire 2010-2011
(Arrêté du 12 juillet 2010 - JO du 20 juillet 2010) - Source : JO

	Ile de France	Nord Est	Nord Ouest	Rhône Alpes	Ouest	Sud	Sud Ouest	Antilles Guyane	Total
Spécialités médicales	173	200	205	151	216	114	131	14	1204
Spécialités chirurgicales	84	80	98	82	96	59	51	7	557
Médecine générale	440	655	644	436	675	302	417	63	3632
Anesthésie réanimation	56	50	53	39	47	29	40	4	318
Biologie médicale	12	13	12	11	19	6	12	1	86
Gynécologie médicale	6	2	4	1	2	3	6	0	24
Gynécologie obstétrique	30	30	29	22	27	16	20	3	177
Médecine du travail	21	22	23	11	22	8	13	0	120
Pédiatrie	57	42	46	32	37	32	26	2	274
Psychiatrie	56	68	65	41	67	30	36	4	367
Santé Publique	15	12	13	11	12	7	10	0	80
Total	950	1174	1192	837	1220	606	762	98	6839

Tableau n°10: Nombre de postes offerts dans les spécialités pour l'année universitaire 2009-2010
(Arrêté du 7 juillet 2009 - JO du 3 juillet 2009) - Source : JO

	Ile de France	Nord Est	Nord Ouest	Rhône Alpes	Ouest	Sud	Sud Ouest	Antilles Guyane	Total
Spécialités médicales	150	170	175	95	180	77	90	13	950
Spécialités chirurgicales	90	95	96	72	99	55	57	6	570
Médecine générale	440	605	604	385	615	265	366	53	3333
Anesthésie réanimation	47	52	52	37	46	23	34	3	294
Biologie médicale	10	9	10	10	10	4	6	1	60
Gynécologie médicale	6	3	3	2	1	4	8	0	27
Gynécologie obstétrique	30	26	26	21	27	16	16	2	164
Médecine du travail	20	21	18	12	14	6	14	0	105
Pédiatrie	47	38	47	30	38	27	25	1	253
Psychiatrie	55	64	63	38	63	30	34	3	350
Santé Publique	15	12	12	10	13	8	10	0	80
Total	910	1095	1106	712	1106	515	660	82	6186

Tableau n°11: Nombre de postes offerts dans les spécialités pour l'année universitaire 2008-2009
(Arrêté du 30 juin 2008 - JO du 06 juillet 2008) - Source : JO

	Ile de France	Nord Est	Nord Ouest	Rhône Alpes	Ouest	Sud	Sud Ouest	Antilles Guyane	Total
Spécialités médicales	144	156	163	94	165	76	82	5	885
Spécialités chirurgicales	91	93	100	57	91	57	54	7	550
Médecine générale	372	615	605	415	620	190	308	75	3200
Anesthésie réanimation	35	46	48	36	38	26	28	3	260
Biologie médicale	6	7	7	4	7	3	5	1	40
Gynécologie médicale	4	2	3	2	2	2	5	0	20
Gynécologie obstétrique	30	24	26	17	26	14	16	2	155
Médecine du travail	9	8	14	7	7	4	5	0	54
Pédiatrie	36	38	37	22	28	19	16	4	200
Psychiatrie	36	53	56	28	54	23	29	1	280
Santé Publique	12	11	8	6	10	3	9	1	60
Total	775	1053	1067	688	1048	417	557	99	5704

IV.2 – Nombre d'internes à former

L'arrêté du 10 juillet 2014 détermine pour la période 2014-2018, le nombre d'internes en médecine à former par spécialité et par subdivision³.

Tableau n°12: Nombre d'internes à former pour la période 2014-2018 (arrêté du 10 juillet 2014) – Spécialités Médicales

	TOTAL SPECIALITES MEDICALES					
INTERREGIONS et Subdivisions	2014-2015	2015-2016	2016-2017	2017-2018	2018-2019	TOTAL 2014-2018
Ile de France	1274	1284	1294	1304	1312	6468
Nord-Est						
Strasbourg	245	239	239	239	240	1202
Nancy	255	268	280	290	287	1380
Besançon	168	170	176	181	189	884
Dijon	203	199	210	208	214	1034
Reims	189	193	196	196	196	970
Nord-Ouest						
Caen	208	212	216	223	227	1086
Rouen	230	231	240	242	246	1189
Lille	465	473	472	483	481	2374
Amiens	167	179	186	198	195	925
Rhône-Alpes Auvergne						
Clermont-Ferrand	193	195	199	206	215	1008
Grenoble	196	194	195	194	195	974
Lyon	353	361	374	378	377	1843
Saint Etienne	146	147	145	147	146	731
Ouest						
Brest	182	179	185	181	181	908
Rennes	202	206	211	211	211	1041
Angers	203	201	196	198	198	996
Nantes	207	204	208	204	207	1030
Tours	182	184	189	189	195	939
Poitiers	227	228	229	228	226	1138
Sud						
Montpellier	280	277	278	278	279	1392
Aix Marseille	384	380	383	380	382	1909
Nice	147	146	148	147	147	735
Sud-Ouest						
Bordeaux	346	345	348	347	348	1734
Océan Indien	91	94	99	101	104	489
Toulouse	309	298	304	301	304	1516
Limoges	110	112	114	117	116	569
Antilles-Guyane	118	116	115	121	130	600
Total	7280	7315	7429	7492	7548	37064

³JO

Tableau n°13: Nombre d'internes à former pour la période 2014-2018 (arrêté du 10 juillet 2014) – Anatomie et cytologie pathologiques

	Anatomie et cytologie pathologiques					
INTERREGIONS et Subdivisions	2014-2015	2015-2016	2016-2017	2017-2018	2018-2019	TOTAL 2014-2018
Ile de France	12	14	14	14	14	68
Nord-Est						
Strasbourg	2	2	2	2	2	10
Nancy	3	3	3	3	3	15
Besançon	3	3	2	2	2	12
Dijon	2	3	2	3	2	12
Reims	2	3	3	3	3	14
Nord-Ouest						
Caen	3	2	3	3	3	14
Rouen	2	2	2	2	2	10
Lille	2	4	3	4	3	16
Amiens	2	2	1	1	1	7
Rhône-Alpes-Auvergne						
Clermont-Ferrand	2	2	2	2	2	10
Grenoble	2	2	2	2	2	10
Lyon	2	2	3	3	3	13
Saint Etienne	1	1	1	1	1	5
Ouest						
Brest	2	1	2	1	2	8
Rennes	2	2	2	2	2	10
Angers	2	2	2	2	2	10
Nantes	1	1	1	1	1	5
Tours	2	2	2	2	2	10
Poitiers	2	2	2	2	2	10
Sud						
Montpellier	2	2	2	2	2	10
Aix Marseille	3	3	3	3	3	15
Nice	1	1	1	1	1	5
Sud-Ouest						
Bordeaux	4	4	4	4	4	20
Océan Indien	0	0	1	0	0	1
Toulouse	3	3	3	3	3	15
Limoges	1	1	1	1	1	5
Antilles-Guyane	1	1	2	1	2	7
Total	66	70	71	70	70	347

Tableau n°14: Nombre d'internes à former pour la période 2014-2018 (arrêté du 10 juillet 2014) – Anesthésie-réanimation

	Anesthésie-réanimation					
INTERREGIONS et Subdivisions	2014-2015	2015-2016	2016-2017	2017-2018	2018-2019	TOTAL 2014-2018
Ile de France	92	92	92	92	91	459
Nord-Est						
Strasbourg	13	13	13	13	13	65
Nancy	13	13	13	13	13	65
Besançon	10	10	10	10	10	50
Dijon	11	10	11	10	11	53
Reims	10	10	10	10	10	50
Nord-Ouest						
Caen	12	13	12	13	12	62
Rouen	13	13	13	13	13	65
Lille	29	29	28	28	28	142
Amiens	12	12	12	12	12	60
Rhône-Alpes Auvergne						
Clermont-Ferrand	12	12	12	12	12	60
Grenoble	12	12	12	12	12	60
Lyon	25	25	25	25	25	125
Saint Etienne	8	8	8	8	8	40
Ouest						
Brest	7	7	7	7	7	35
Rennes	12	12	12	12	12	60
Angers	10	8	8	8	8	42
Nantes	11	11	11	12	12	57
Tours	9	10	9	10	9	47
Poitiers	9	9	9	9	9	45
Sud						
Montpellier	16	16	16	16	16	80
Aix Marseille	22	22	22	22	22	110
Nice	9	9	9	9	9	45
Sud-Ouest						
Bordeaux	16	16	16	16	16	80
Océan Indien	4	5	4	5	5	23
Toulouse	22	22	22	22	22	110
Limoges	7	7	7	7	7	35
Antilles-Guyane	9	8	8	8	8	41
Total	435	434	431	434	432	2166

Tableau n°15: Nombre d'internes à former pour la période 2014-2018 (arrêté du 10 juillet 2014) – *Biologie médicale*

	Biologie médicale					
INTERREGIONS et Subdivisions	2014-2015	2015-2016	2016-2017	2017-2018	2018-2019	TOTAL 2014-2018
Ile de France	17	17	17	17	17	85
Nord-Est						
Strasbourg	4	3	3	3	3	16
Nancy	3	3	3	3	3	15
Besançon	3	3	3	3	2	14
Dijon	3	3	3	3	3	15
Reims	4	2	2	3	3	14
Nord-Ouest						
Caen	3	3	3	3	3	15
Rouen	4	4	4	4	4	20
Lille	5	5	5	5	5	25
Amiens	3	2	3	2	3	13
Rhône-Alpes Auvergne						
Clermont-Ferrand	4	3	4	3	4	18
Grenoble	3	3	3	3	3	15
Lyon	5	5	5	5	5	25
Saint Etienne	3	3	3	3	3	15
Ouest						
Brest	3	3	3	3	3	15
Rennes	4	4	4	4	4	20
Angers	5	4	4	4	4	21
Nantes	4	3	3	3	3	16
Tours	4	4	4	4	4	20
Poitiers	3	3	3	3	3	15
Sud						
Montpellier	3	2	2	2	2	11
Aix Marseille	5	5	5	5	5	25
Nice	2	2	2	2	2	10
Sud-Ouest						
Bordeaux	9	9	9	9	9	45
Océan Indien	2	2	2	2	2	10
Toulouse	8	8	8	8	8	40
Limoges	2	2	2	2	2	10
Antilles-Guyane	2	2	1	1	2	8
Total	120	112	113	112	114	571

Tableau n°16: Nombre d'internes à former pour la période 2014-2018 (arrêté du 10 juillet 2014) – *Cardiologie et maladies vasculaires*

	Cardiologie et maladies vasculaires					
INTERREGIONS et Subdivisions	2014-2015	2015-2016	2016-2017	2017-2018	2018-2019	TOTAL 2014-2018
Ile de France	45	45	45	45	45	225
Nord-Est						
Strasbourg	5	6	5	6	5	27
Nancy	7	7	7	7	6	34
Besançon	5	5	5	5	5	25
Dijon	6	6	5	5	5	27
Reims	5	5	5	5	5	25
Nord-Ouest						
Caen	8	8	8	8	8	40
Rouen	6	5	6	5	5	27
Lille	12	12	13	13	13	63
Amiens	4	5	4	5	4	22
Rhône-Alpes-Auvergne						
Clermont-Ferrand	7	7	7	7	7	35
Grenoble	5	5	5	5	5	25
Lyon	10	10	10	10	10	50
Saint Etienne	3	3	3	3	3	15
Ouest						
Brest	4	4	4	4	4	20
Rennes	7	6	7	6	7	33
Angers	4	4	4	4	4	20
Nantes	6	6	6	6	6	30
Tours	7	6	6	6	5	30
Poitiers	6	6	6	6	6	30
Sud						
Montpellier	7	7	7	7	7	35
Aix Marseille	8	8	8	8	8	40
Nice	3	3	3	3	3	15
Sud-Ouest						
Bordeaux	9	9	9	9	9	45
Océan Indien	2	2	2	2	2	10
Toulouse	9	8	8	8	8	41
Limoges	3	3	3	3	3	15
Antilles-Guyane	3	3	3	4	5	18
Total	206	204	204	205	203	1022

Tableau n°17: Nombre d'internes à former pour la période 2014-2018 (arrêté du 10 juillet 2014) - *Dermatologie et Vénérologie*

	Dermatologie et vénéréologie					
INTERREGIONS et Subdivisions	2014-2015	2015-2016	2016-2017	2017-2018	2018-2019	TOTAL 2014-2018
Ile de France	17	17	17	17	17	85
Nord-Est						
Strasbourg	4	4	3	4	4	19
Nancy	5	5	5	5	5	25
Besançon	3	3	3	3	3	15
Dijon	3	3	3	3	3	15
Reims	3	3	2	3	3	14
Nord-Ouest						
Caen	3	4	4	4	4	19
Rouen	3	3	3	3	3	15
Lille	4	5	5	5	5	24
Amiens	2	3	2	3	2	12
Rhône-Alpes-Auvergne						
Clermont-Ferrand	3	2	3	2	2	12
Grenoble	2	2	2	2	2	10
Lyon	4	4	4	4	4	20
Saint Etienne	1	1	1	1	1	5
Ouest						
Brest	3	3	3	3	3	15
Rennes	3	3	3	3	3	15
Angers	2	3	2	2	3	12
Nantes	3	3	3	3	3	15
Tours	3	3	3	3	4	16
Poitiers	0	2	3	3	3	11
Sud						
Montpellier	5	4	4	4	4	21
Aix Marseille	5	4	5	4	5	23
Nice	1	1	1	1	1	5
Sud-Ouest						
Bordeaux	5	4	5	4	5	23
Océan Indien	0	0	0	0	0	0
Toulouse	5	3	3	3	3	17
Limoges	2	1	1	1	1	6
Antilles-Guyane	3	3	2	3	3	14
Total	97	96	95	96	99	483

Tableau n°18: Nombre d'internes à former pour la période 2014-2018 (arrêté du 10 juillet 2014) – *Endocrinologie, Diabète, Maladies métaboliques*

	Endocrinologie, Diabète, Maladies métaboliques					
INTERREGIONS et Subdivisions	2014-2015	2015-2016	2016-2017	2017-2018	2018-2019	TOTAL 2014-2018
Ile de France	11	11	11	11	11	55
Nord-Est						
Strasbourg	2	2	2	2	2	10
Nancy	3	3	3	3	3	15
Besançon	2	2	2	2	2	10
Dijon	3	2	3	2	2	12
Reims	2	2	2	2	2	10
Nord-Ouest						
Caen	2	1	1	1	1	6
Rouen	3	2	3	2	2	12
Lille	7	7	7	7	7	35
Amiens	2	2	2	2	2	10
Rhône-Alpes-Auvergne						
Clermont-Ferrand	2	2	2	2	2	10
Grenoble	2	2	2	2	2	10
Lyon	4	4	4	4	4	20
Saint Etienne	1	1	1	1	1	5
Ouest						
Brest	2	2	2	2	1	9
Rennes	2	2	2	2	2	10
Angers	3	3	3	3	3	15
Nantes	3	2	3	2	3	13
Tours	1	1	1	1	1	5
Poitiers	2	2	1	2	1	8
Sud						
Montpellier	5	5	5	5	5	25
Aix Marseille	3	3	3	3	3	15
Nice	1	1	1	1	1	5
Sud-Ouest						
Bordeaux	4	4	4	4	4	20
Océan Indien	1	2	1	2	1	7
Toulouse	4	4	4	4	4	20
Limoges	1	2	1	2	1	7
Antilles-Guyane	1	2	1	2	1	7
Total	79	78	77	78	74	386

Tableau n°19: Nombre d'internes à former pour la période 2014-2018 (arrêté du 10 juillet 2014) - *Gastro-entérologie et hépatologie*

	Gastro-entérologie et hépatologie					
INTERREGIONS et Subdivisions	2014-2015	2015-2016	2016-2017	2017-2018	2018-2019	TOTAL 2014-2018
Ile de France	21	21	21	21	21	105
Nord-Est						
Strasbourg	3	3	3	3	3	15
Nancy	4	5	5	5	5	24
Besançon	5	5	5	5	5	25
Dijon	4	4	4	4	4	20
Reims	3	3	3	3	3	15
Nord-Ouest						
Caen	3	3	3	3	3	15
Rouen	5	5	5	5	5	25
Lille	7	7	7	7	6	34
Amiens	3	3	3	3	3	15
Rhône-Alpes-Auvergne						
Clermont-Ferrand	4	3	4	3	4	18
Grenoble	3	3	3	3	3	15
Lyon	7	7	7	7	7	35
Saint Etienne	2	2	2	2	2	10
Ouest						
Brest	3	3	3	3	3	15
Rennes	4	4	4	4	4	20
Angers	3	3	3	3	3	15
Nantes	4	4	4	4	3	19
Tours	4	4	4	4	4	20
Poitiers	4	4	4	4	4	20
Sud						
Montpellier	4	4	4	4	4	20
Aix Marseille	5	5	4	5	5	24
Nice	2	2	2	2	2	10
Sud-Ouest						
Bordeaux	5	5	5	5	5	25
Océan Indien	2	1	2	1	2	8
Toulouse	5	5	5	5	5	25
Limoges	3	2	3	2	2	12
Antilles-Guyane	2	2	2	2	2	10
Total	124	122	124	122	122	614

Tableau n°20: Nombre d'internes à former pour la période 2014-2018 (arrêté du 10 juillet 2014) - *Génétique médicale*

	Génétique médicale					
INTERREGIONS et Subdivisions	2014-2015	2015-2016	2016-2017	2017-2018	2018-2019	TOTAL 2014-2018
Ile de France	3	3	3	3	3	15
Nord-Est						
Strasbourg	1	1	1	1	1	5
Nancy	1	0	1	0	1	3
Besançon	0	0	1	1	1	3
Dijon	1	1	1	1	1	5
Reims	1	1	1	1	1	5
Nord-Ouest						
Caen	1	1	1	1	1	5
Rouen	0	1	0	1	0	2
Lille	1	1	1	1	1	5
Amiens	1	1	1	1	1	5
Rhône-Alpes-Auvergne						
Clermont-Ferrand	1	1	0	1	0	3
Grenoble	0	0	1	0	0	1
Lyon	1	1	1	1	1	5
Saint Etienne	1	0	0	0	1	2
Ouest						
Brest	1	1	1	1	1	5
Rennes	0	1	0	1	0	2
Angers	1	0	1	1	1	4
Nantes	0	0	1	0	1	2
Tours	1	0	0	0	1	2
Poitiers	1	0	1	0	1	3
Sud						
Montpellier	0	1	1	1	1	4
Aix Marseille	1	1	1	1	1	5
Nice	1	0	1	0	1	3
Sud-Ouest						
Bordeaux	0	1	0	1	0	2
Océan Indien	0	0	0	0	0	0
Toulouse	1	0	1	0	1	3
Limoges	1	0	1	0	1	3
Antilles-Guyane	0	0	0	1	1	2
Total	21	17	22	20	24	104

Tableau n°21: Nombre d'internes à former pour la période 2014-2018 (arrêté du 10 juillet 2014) - *Gynécologie médicale*

	Gynécologie médicale					
INTERREGIONS et Subdivisions	2014-2015	2015-2016	2016-2017	2017-2018	2018-2019	TOTAL 2014-2018
Ile de France	10	10	10	10	10	50
Nord-Est						
Strasbourg	2	1	2	1	2	8
Nancy	2	2	2	2	2	10
Besançon	1	1	1	1	1	5
Dijon	1	0	1	0	1	3
Reims	1	1	1	1	1	5
Nord-Ouest						
Caen	1	1	1	1	1	5
Rouen	1	1	1	1	1	5
Lille	4	3	4	3	4	18
Amiens	2	2	2	2	2	10
Rhône-Alpes Auvergne						
Clermont-Ferrand	1	1	1	1	1	5
Grenoble	1	0	0	0	1	2
Lyon	2	2	2	2	2	10
Saint Etienne	0	0	0	0	0	0
Ouest						
Brest	1	1	1	1	1	5
Rennes	1	1	1	1	1	5
Angers	1	2	1	2	1	7
Nantes	2	2	2	2	2	10
Tours	0	0	0	0	0	0
Poitiers	0	0	0	0	0	0
Sud						
Montpellier	2	2	2	2	2	10
Aix Marseille	2	2	2	2	2	10
Nice	1	1	1	1	1	5
Sud-Ouest						
Bordeaux	4	4	4	4	4	20
Océan Indien	0	0	0	0	0	0
Toulouse	4	2	2	2	2	12
Limoges	1	1	1	1	1	5
Antilles-Guyane	0	0	1	0	1	2
Total	48	43	46	43	47	227

Tableau n°22: Nombre d'internes à former pour la période 2014-2018 (arrêté du 10 juillet 2014) - **Hématologie**

	Hématologie					
INTERREGIONS et Subdivisions	2014-2015	2015-2016	2016-2017	2017-2018	2018-2019	TOTAL 2014-2018
Ile de France	9	9	9	9	9	45
Nord-Est						
Strasbourg	1	2	1	2	1	7
Nancy	2	2	2	2	2	10
Besançon	2	1	1	1	1	6
Dijon	2	1	2	1	2	8
Reims	1	1	1	1	1	5
Nord-Ouest						
Caen	1	1	1	1	1	5
Rouen	1	1	1	1	1	5
Lille	3	3	3	3	3	15
Amiens	2	2	2	2	2	10
Rhône-Alpes-Auvergne						
Clermont-Ferrand	1	1	0	1	0	3
Grenoble	2	2	2	2	2	10
Lyon	2	3	2	3	2	12
Saint Etienne	1	2	1	2	1	7
Ouest						
Brest	1	2	2	2	2	9
Rennes	1	1	1	1	1	5
Angers	1	1	1	1	1	5
Nantes	1	2	2	2	2	9
Tours	2	1	2	1	2	8
Poitiers	1	1	1	1	1	5
Sud						
Montpellier	1	1	1	1	1	5
Aix Marseille	2	2	2	2	2	10
Nice	1	1	1	1	1	5
Sud-Ouest						
Bordeaux	1	1	1	1	1	5
Océan Indien	0	1	0	1	0	2
Toulouse	2	1	1	1	1	6
Limoges	1	1	1	1	1	5
Antilles-Guyane	0	1	0	1	1	3
Total	45	48	44	48	45	230

Tableau n°23: Nombre d'internes à former pour la période 2014-2018 (arrêté du 10 juillet 2014) - *Médecine du travail*

	Médecine du travail					
INTERREGIONS et Subdivisions	2014-2015	2015-2016	2016-2017	2017-2018	2018-2019	TOTAL 2014-2018
Ile de France	27	25	25	25	25	127
Nord-Est						
Strasbourg	5	5	5	5	5	25
Nancy	7	7	7	7	7	35
Besançon	3	3	3	3	3	15
Dijon	9	9	9	9	9	45
Reims	6	6	6	6	6	30
Nord-Ouest						
Caen	6	6	6	6	6	30
Rouen	10	10	10	10	10	50
Lille	15	15	15	15	15	75
Amiens	3	3	3	3	3	15
Rhône-Alpes Auvergne						
Clermont-Ferrand	5	5	4	4	4	22
Grenoble	5	5	5	5	5	25
Lyon	7	7	7	7	7	35
Saint Etienne	2	2	2	2	2	10
Ouest						
Brest	7	7	7	7	7	35
Rennes	10	8	10	8	10	46
Angers	9	9	7	7	7	39
Nantes	5	5	4	4	4	22
Tours	0	0	0	0	0	0
Poitiers	11	12	12	12	10	57
Sud						
Montpellier	1	1	1	1	1	5
Aix Marseille	6	6	6	6	6	30
Nice	2	2	2	2	2	10
Sud-Ouest						
Bordeaux	5	5	5	5	5	25
Océan Indien	0	0	0	0	0	0
Toulouse	8	8	8	8	8	40
Limoges	2	2	2	2	2	10
Antilles-Guyane	1	1	1	1	1	5
Total	177	174	172	170	170	863

Tableau n°24: Nombre d'internes à former pour la période 2014-2018 (arrêté du 10 juillet 2014) - *Médecine générale*

	Médecine générale					
INTERREGIONS et Subdivisions	2014-2015	2015-2016	2016-2017	2017-2018	2018-2019	TOTAL 2014-2018
Ile de France	620	630	640	650	660	3200
Nord-Est						
Strasbourg	143	140	140	140	140	703
Nancy	130	140	150	160	160	740
Besançon	80	85	90	95	105	455
Dijon	100	105	110	115	115	545
Reims	100	105	108	108	108	529
Nord-Ouest						
Caen	99	105	110	115	120	549
Rouen	110	115	120	125	130	600
Lille	246	250	250	260	260	1266
Amiens	79	90	100	110	110	489
Rhône-Alpes Auvergne						
Clermont-Ferrand	89	95	100	110	120	514
Grenoble	110	110	110	110	110	550
Lyon	187	195	205	210	210	1007
Saint Etienne	88	88	88	88	88	440
Ouest						
Brest	98	98	100	100	100	496
Rennes	106	110	115	115	115	561
Angers	118	118	118	118	118	590
Nantes	114	115	115	115	115	574
Tours	96	100	105	105	110	516
Poitiers	128	128	128	128	128	640
Sud						
Montpellier	163	163	163	163	163	815
Aix Marseille	228	228	228	228	228	1140
Nice	87	87	87	87	87	435
Sud-Ouest						
Bordeaux	202	202	202	202	202	1010
Océan Indien	54	57	60	63	66	300
Toulouse	162	162	165	165	165	819
Limoges	56	60	60	65	65	306
Antilles-Guyane	67	68	70	70	75	350
Total	3860	3949	4037	4120	4173	20139

Tableau n°25: Nombre d'internes à former pour la période 2014-2018 (arrêté du 10 juillet 2014) – Médecine interne

	Médecine interne					
INTERREGIONS et Subdivisions	2014-2015	2015-2016	2016-2017	2017-2018	2018-2019	TOTAL 2014-2018
Ile de France	30	30	30	30	30	150
Nord-Est						
Strasbourg	4	4	3	3	4	18
Nancy	4	5	5	5	5	24
Besançon	2	2	2	2	2	10
Dijon	4	3	3	3	3	16
Reims	3	3	3	3	3	15
Nord-Ouest						
Caen	3	4	3	4	4	18
Rouen	5	5	5	5	5	25
Lille	6	6	6	6	6	30
Amiens	3	3	3	3	3	15
Rhône-Alpes-Auvergne						
Clermont-Ferrand	4	5	4	4	4	21
Grenoble	3	3	3	3	3	15
Lyon	8	7	8	7	7	37
Saint Etienne	2	2	2	2	2	10
Ouest						
Brest	3	3	3	3	2	14
Rennes	3	3	3	3	3	15
Angers	3	3	3	3	3	15
Nantes	4	4	4	4	4	20
Tours	4	4	4	4	4	20
Poitiers	4	3	4	3	4	18
Sud						
Montpellier	6	6	6	6	6	30
Aix Marseille	6	6	6	6	5	29
Nice	2	2	2	2	2	10
Sud-Ouest						
Bordeaux	5	5	5	5	5	25
Océan Indien	3	3	3	3	2	14
Toulouse	4	3	4	3	4	18
Limoges	3	2	3	2	2	12
Antilles-Guyane	1	0	1	2	1	5
Total	132	129	131	129	128	649

Tableau n°26: Nombre d'internes à former pour la période 2014-2018 (arrêté du 10 juillet 2014) – *Médecine nucléaire*

	Médecine nucléaire					
INTERREGIONS et Subdivisions	2014-2015	2015-2016	2016-2017	2017-2018	2018-2019	TOTAL 2014-2018
Ile de France	6	6	6	6	6	30
Nord-Est						
Strasbourg	2	1	2	1	1	7
Nancy	2	3	2	3	2	12
Besançon	1	0	1	1	1	4
Dijon	1	1	1	1	1	5
Reims	1	1	1	1	1	5
Nord-Ouest						
Caen	2	2	1	2	1	8
Rouen	1	1	1	1	1	5
Lille	2	3	2	3	2	12
Amiens	1	0	1	0	1	3
Rhône-Alpes-Auvergne						
Clermont-Ferrand	1	1	0	1	0	3
Grenoble	1	1	1	1	1	5
Lyon	1	1	1	1	1	5
Saint Etienne	1	1	1	1	1	5
Ouest						
Brest	1	2	1	2	1	7
Rennes	1	1	1	1	1	5
Angers	1	1	1	1	1	5
Nantes	1	1	1	1	1	5
Tours	1	1	1	1	1	5
Poitiers	2	1	2	1	2	8
Sud						
Montpellier	2	1	2	1	2	8
Aix Marseille	2	1	2	1	2	8
Nice	1	1	1	1	1	5
Sud-Ouest						
Bordeaux	2	1	2	1	2	8
Océan Indien	0	0	0	0	1	1
Toulouse	1	0	1	0	1	3
Limoges	1	1	1	1	1	5
Antilles-Guyane	1	1	0	0	1	3
Total	40	35	37	35	38	185

Tableau n°27: Nombre d'internes à former pour la période 2014-2018 (arrêté du 10 juillet 2014) – *Médecine physique et de réadaptation*

	Médecine physique et de réadaptation					
INTERREGIONS et Subdivisions	2014-2015	2015-2016	2016-2017	2017-2018	2018-2019	TOTAL 2014-2018
Ile de France	14	14	14	14	13	69
Nord-Est						
Strasbourg	3	3	4	3	4	17
Nancy	3	3	3	3	2	14
Besançon	4	3	4	3	3	17
Dijon	3	3	3	3	3	15
Reims	2	3	2	3	2	12
Nord-Ouest						
Caen	4	4	4	4	4	20
Rouen	5	5	5	5	4	24
Lille	7	7	7	7	7	35
Amiens	2	1	1	1	1	6
Rhône-Alpes-Auvergne						
Clermont-Ferrand	3	3	3	3	2	14
Grenoble	4	2	3	2	3	14
Lyon	4	4	4	4	4	20
Saint Etienne	2	3	2	3	2	12
Ouest						
Brest	2	2	2	2	2	10
Rennes	2	3	2	3	2	12
Angers	2	3	2	2	2	11
Nantes	3	2	3	2	3	13
Tours	1	1	1	1	1	5
Poitiers	0	1	0	1	0	2
Sud						
Montpellier	8	7	7	6	6	34
Aix Marseille	5	5	5	5	5	25
Nice	2	2	2	2	2	10
Sud-Ouest						
Bordeaux	6	6	6	6	6	30
Océan Indien	1	1	1	1	1	5
Toulouse	3	3	3	3	3	15
Limoges	1	1	1	1	1	5
Antilles-Guyane	2	2	1	1	2	8
Total	98	97	95	94	90	474

Tableau n°28: Nombre d'internes à former pour la période 2014-2018 (arrêté du 10 juillet 2014) – **Néphrologie**

	Néphrologie					
INTERREGIONS et Subdivisions	2014-2015	2015-2016	2016-2017	2017-2018	2018-2019	TOTAL 2014-2018
Ile de France	15	15	15	15	15	75
Nord-Est						
Strasbourg	3	2	3	3	2	13
Nancy	3	3	3	3	3	15
Besançon	2	2	2	2	2	10
Dijon	2	1	2	1	2	8
Reims	3	2	3	2	2	12
Nord-Ouest						
Caen	3	3	3	3	3	15
Rouen	2	2	2	2	2	10
Lille	5	5	5	5	5	25
Amiens	2	3	2	3	2	12
Rhône-Alpes-Auvergne						
Clermont-Ferrand	2	2	2	2	2	10
Grenoble	2	2	2	2	2	10
Lyon	5	5	5	5	5	25
Saint Etienne	1	1	1	1	1	5
Ouest						
Brest	3	2	3	2	3	13
Rennes	2	2	2	2	2	10
Angers	3	2	2	2	2	11
Nantes	2	2	2	2	1	9
Tours	2	3	2	3	2	12
Poitiers	2	2	2	2	2	10
Sud						
Montpellier	4	4	4	4	4	20
Aix Marseille	4	4	4	4	4	20
Nice	2	2	2	2	2	10
Sud-Ouest						
Bordeaux	4	4	4	4	4	20
Océan Indien	2	2	2	2	2	10
Toulouse	4	4	4	4	4	20
Limoges	1	1	1	1	1	5
Antilles-Guyane	2	2	2	1	1	8
Total	87	84	86	84	82	423

Tableau n°29: Nombre d'internes à former pour la période 2014-2018 (arrêté du 10 juillet 2014) – Neurologie

	Neurologie					
INTERREGIONS et Subdivisions	2014-2015	2015-2016	2016-2017	2017-2018	2018-2019	TOTAL 2014-2018
Ile de France	20	20	20	20	20	100
Nord-Est						
Strasbourg	3	3	3	3	3	15
Nancy	4	4	5	5	5	23
Besançon	4	4	4	4	4	20
Dijon	4	3	4	3	4	18
Reims	3	2	3	2	2	12
Nord-Ouest						
Caen	4	4	4	4	4	20
Rouen	6	6	6	6	6	30
Lille	7	7	7	7	7	35
Amiens	4	4	4	4	4	20
Rhône-Alpes-Auvergne						
Clermont-Ferrand	4	3	4	3	3	17
Grenoble	3	3	3	3	3	15
Lyon	6	6	6	6	5	29
Saint Etienne	2	2	2	2	2	10
Ouest						
Brest	4	3	4	3	4	18
Rennes	3	3	3	3	3	15
Angers	3	3	3	3	3	15
Nantes	3	2	3	2	3	13
Tours	3	3	3	3	3	15
Poitiers	4	3	3	3	3	16
Sud						
Montpellier	5	5	5	5	5	25
Aix Marseille	5	5	5	5	5	25
Nice	2	2	2	2	2	10
Sud-Ouest						
Bordeaux	4	4	4	4	4	20
Océan Indien	1	1	1	1	1	5
Toulouse	4	4	4	4	4	20
Limoges	1	2	1	2	1	7
Antilles-Guyane	2	1	1	1	2	7
Total	118	112	117	113	115	575

Tableau n°30: Nombre d'internes à former pour la période 2014-2018 (arrêté du 10 juillet 2014) – **Oncologie**

	Oncologie					
INTERREGIONS et Subdivisions	2014-2015	2015-2016	2016-2017	2017-2018	2018-2019	TOTAL 2014-2018
Ile de France	25	25	25	25	25	125
Nord-Est						
Strasbourg	5	5	5	5	5	25
Nancy	5	5	6	6	6	28
Besançon	3	3	3	3	3	15
Dijon	5	4	5	4	5	23
Reims	2	3	2	3	3	13
Nord-Ouest						
Caen	5	4	4	4	4	21
Rouen	4	3	4	4	3	18
Lille	8	8	8	8	8	40
Amiens	2	2	2	2	2	10
Rhône-Alpes-Auvergne						
Clermont-Ferrand	4	4	4	4	4	20
Grenoble	3	3	3	3	3	15
Lyon	6	6	6	6	6	30
Saint Etienne	2	2	2	2	2	10
Ouest						
Brest	6	5	6	5	6	28
Rennes	5	5	5	5	5	25
Angers	2	2	2	2	2	10
Nantes	3	3	3	3	3	15
Tours	4	4	4	4	4	20
Poitiers	4	5	4	4	4	21
Sud						
Montpellier	3	3	3	3	3	15
Aix Marseille	6	6	6	6	6	30
Nice	3	3	3	3	3	15
Sud-Ouest						
Bordeaux	6	6	8	8	8	36
Océan Indien	1	0	1	0	1	3
Toulouse	5	4	4	4	4	21
Limoges	4	4	4	4	4	20
Antilles-Guyane	1	1	0	1	1	4
Total	132	128	132	131	133	656

Tableau n°31: Nombre d'internes à former pour la période 2014-2018 (arrêté du 10 juillet 2014) – *Pédiatrie*

	Pédiatrie					
INTERREGIONS et Subdivisions	2014-2015	2015-2016	2016-2017	2017-2018	2018-2019	TOTAL 2014-2018
Ile de France	80	80	80	80	80	400
Nord-Est						
Strasbourg	9	9	9	9	9	45
Nancy	12	12	12	12	12	60
Besançon	8	8	8	8	8	40
Dijon	7	7	7	7	7	35
Reims	7	8	8	8	8	39
Nord-Ouest						
Caen	9	9	9	9	9	45
Rouen	8	8	8	8	8	40
Lille	22	22	22	22	22	110
Amiens	8	8	8	8	8	40
Rhône-Alpes Auvergne						
Clermont-Ferrand	9	9	9	9	9	45
Grenoble	9	10	9	10	9	47
Lyon	17	17	17	17	17	85
Saint Etienne	5	5	5	5	5	25
Ouest						
Brest	4	4	4	4	4	20
Rennes	8	8	8	8	8	40
Angers	7	7	7	7	7	35
Nantes	8	8	8	8	8	40
Tours	8	8	8	8	8	40
Poitiers	8	8	8	8	8	40
Sud						
Montpellier	12	12	12	12	12	60
Aix Marseille	17	17	17	17	17	85
Nice	6	5	6	5	5	27
Sud-Ouest						
Bordeaux	10	10	10	10	10	50
Océan Indien	5	5	5	5	5	25
Toulouse	11	11	11	11	11	55
Limoges	3	4	4	4	4	19
Antilles-Guyane	6	6	5	6	5	28
Total	323	325	324	325	323	1620

Tableau n°32: Nombre d'internes à former pour la période 2014-2018 (arrêté du 10 juillet 2014) – *Pneumologie*

	Pneumologie					
INTERREGIONS et Subdivisions	2014-2015	2015-2016	2016-2017	2017-2018	2018-2019	TOTAL 2014-2018
Ile de France	17	17	17	17	17	85
Nord-Est						
Strasbourg	4	3	4	3	4	18
Nancy	7	7	7	7	7	35
Besançon	3	3	3	3	3	15
Dijon	4	3	3	3	3	16
Reims	2	2	2	2	2	10
Nord-Ouest						
Caen	4	4	4	4	4	20
Rouen	6	6	6	6	6	30
Lille	8	8	8	8	8	40
Amiens	3	4	3	4	3	17
Rhône-Alpes-Auvergne						
Clermont-Ferrand	3	3	3	2	2	13
Grenoble	3	3	3	3	3	15
Lyon	6	6	6	6	6	30
Saint Etienne	3	2	3	2	3	13
Ouest						
Brest	3	3	3	3	2	14
Rennes	3	3	3	3	3	15
Angers	3	3	3	3	3	15
Nantes	4	4	4	5	5	22
Tours	3	3	3	3	3	15
Poitiers	3	3	3	3	3	15
Sud						
Montpellier	3	3	3	3	3	15
Aix Marseille	6	6	6	6	6	30
Nice	2	2	2	2	2	10
Sud-Ouest						
Bordeaux	3	3	3	3	3	15
Océan Indien	2	2	2	2	2	10
Toulouse	4	4	4	4	4	20
Limoges	2	2	2	2	1	9
Antilles-Guyane	1	1	2	1	1	6
Total	115	113	115	113	112	588

Tableau n°33: Nombre d'internes à former pour la période 2014-2018 (arrêté du 10 juillet 2014) – *Psychiatrie*

	Psychiatrie					
INTERREGIONS et Subdivisions	2014-2015	2015-2016	2016-2017	2017-2018	2018-2019	TOTAL 2014-2018
Ile de France	102	102	102	102	102	510
Nord-Est						
Strasbourg	13	13	13	13	13	65
Nancy	18	18	18	18	17	89
Besançon	14	14	14	14	14	70
Dijon	16	16	16	16	16	80
Reims	16	16	16	16	16	80
Nord-Ouest						
Caen	18	18	18	18	18	90
Rouen	20	20	20	20	20	100
Lille	40	40	40	40	40	200
Amiens	13	13	13	13	12	64
Rhône-Alpes Auvergne						
Clermont-Ferrand	18	18	18	18	18	90
Grenoble	11	11	11	11	11	55
Lyon	23	23	23	23	23	115
Saint Etienne	10	10	10	10	10	50
Ouest						
Brest	14	13	14	13	13	67
Rennes	11	11	11	11	11	55
Angers	11	11	11	11	11	55
Nantes	13	13	13	12	12	63
Tours	12	12	12	12	12	60
Poitiers	20	20	20	20	20	100
Sud						
Montpellier	15	15	15	16	16	77
Aix Marseille	25	25	25	25	25	125
Nice	10	11	10	11	10	52
Sud-Ouest						
Bordeaux	22	22	22	22	22	110
Océan Indien	5	5	6	6	6	28
Toulouse	24	23	23	23	23	116
Limoges	8	8	8	8	8	40
Antilles-Guyane	7	6	7	6	7	33
Total	529	527	529	528	526	2639

Tableau n°34: Nombre d'internes à former pour la période 2014-2018 (arrêté du 10 juillet 2014) – Radiodiagnostic et imagerie médicale

	Radiodiagnostic et imagerie médicale					
INTERREGIONS et Subdivisions	2014-2015	2015-2016	2016-2017	2017-2018	2018-2019	TOTAL 2014-2018
Ile de France	50	50	50	50	50	250
Nord-Est						
Strasbourg	9	9	9	9	9	45
Nancy	10	11	11	11	11	54
Besançon	6	6	6	6	6	30
Dijon	7	7	7	7	7	35
Reims	6	6	6	6	6	30
Nord-Ouest						
Caen	7	7	7	7	7	35
Rouen	7	7	7	7	7	35
Lille	17	17	17	17	17	85
Amiens	8	8	8	8	8	40
Rhône-Alpes-Auvergne						
Clermont-Ferrand	8	8	7	7	7	37
Grenoble	5	5	5	5	5	25
Lyon	13	13	13	13	13	65
Saint Etienne	4	4	4	4	4	20
Ouest						
Brest	4	4	4	4	4	20
Rennes	8	8	8	8	8	40
Angers	4	4	4	5	5	22
Nantes	6	6	6	6	6	30
Tours	9	8	9	8	9	43
Poitiers	7	7	7	7	6	34
Sud						
Montpellier	7	7	7	8	8	37
Aix Marseille	10	9	10	9	9	47
Nice	3	3	3	3	3	15
Sud-Ouest						
Bordeaux	10	10	10	10	10	50
Océan Indien	4	3	4	3	3	17
Toulouse	9	9	9	9	9	45
Limoges	3	3	3	3	3	15
Antilles-Guyane	4	3	3	4	3	17
Total	245	242	244	244	243	1218

Tableau n°35: Nombre d'internes à former pour la période 2014-2018 (arrêté du 10 juillet 2014) – *Rhumatologie*

	Rhumatologie					
INTERREGIONS et Subdivisions	2014-2015	2015-2016	2016-2017	2017-2018	2018-2019	TOTAL 2014-2018
Ile de France	15	15	15	15	15	75
Nord-Est						
Strasbourg	3	3	2	3	3	14
Nancy	3	3	3	3	3	15
Besançon	2	2	1	2	1	8
Dijon	2	2	2	2	2	10
Reims	3	3	3	2	3	14
Nord-Ouest						
Caen	3	2	2	2	2	11
Rouen	4	3	4	3	4	18
Lille	4	5	5	5	5	24
Amiens	2	2	2	2	2	10
Rhône-Alpes-Auvergne						
Clermont-Ferrand	2	2	2	2	2	10
Grenoble	2	2	2	2	2	10
Lyon	4	4	5	4	5	22
Saint Etienne	2	3	2	3	2	12
Ouest						
Brest	2	2	2	2	2	10
Rennes	2	3	2	3	2	12
Angers	2	2	2	2	2	10
Nantes	3	3	3	3	3	15
Tours	3	3	3	3	3	15
Poitiers	3	3	3	3	3	15
Sud						
Montpellier	4	4	4	4	4	20
Aix Marseille	4	4	4	4	4	20
Nice	2	2	2	2	2	10
Sud-Ouest						
Bordeaux	4	4	4	4	4	20
Océan Indien	0	0	0	0	0	0
Toulouse	4	4	4	4	4	20
Limoges	2	1	2	1	2	8
Antilles-Guyane	1	1	1	3	3	9
Total	87	87	86	88	89	437

Tableau n°36: Nombre d'internes à former pour la période 2014-2018 (arrêté du 10 juillet 2014) – Santé publique

	Santé publique					
INTERREGIONS et Subdivisions	2014-2015	2015-2016	2016-2017	2017-2018	2018-2019	TOTAL 2014-2018
Ile de France	16	16	16	16	16	80
Nord-Est						
Strasbourg	2	2	2	2	2	10
Nancy	4	4	4	4	4	20
Besançon	2	2	2	2	2	10
Dijon	3	2	3	2	3	13
Reims	3	2	3	2	2	12
Nord-Ouest						
Caen	4	3	4	3	4	18
Rouen	4	3	4	3	4	18
Lille	4	4	4	4	4	20
Amiens	4	4	4	4	4	20
Rhône-Alpes Auvergne						
Clermont-Ferrand	4	3	4	3	4	18
Grenoble	3	3	3	3	3	15
Lyon	4	4	5	5	5	23
Saint Étienne	1	1	1	1	1	5
Ouest						
Brest	4	4	4	4	4	20
Rennes	2	2	2	2	2	10
Angers	3	3	2	2	2	12
Nantes	3	2	3	2	3	13
Tours	3	3	3	3	3	15
Poitiers	3	3	3	3	3	15
Sud						
Montpellier	2	2	2	2	2	10
Aix Marseille	4	3	4	3	4	18
Nice	1	1	2	2	2	8
Sud-Ouest						
Bordeaux	6	6	6	6	6	30
Océan Indien	2	2	2	2	2	10
Toulouse	3	3	3	3	3	15
Limoges	1	1	1	1	1	5
Antilles-Guyane	1	1	1	1	1	5
Total	96	89	97	90	96	468

Tableau n°37: Nombre d'internes à former pour la période 2014-2018 (arrêté du 10 juillet 2014) – *Spécialités Chirurgicales*

	TOTAL SPECIALITES CHIRURGICALES					
INTERREGIONS et Subdivisions	2014-2015	2015-2016	2016-2017	2017-2018	2018-2019	TOTAL 2014-2018
Ile de France	163	158	159	158	158	796
Nord-Est						
Strasbourg	32	32	32	32	33	161
Nancy	34	35	35	35	35	174
Besançon	23	23	23	23	23	115
Dijon	27	25	27	25	27	131
Reims	24	25	24	25	24	122
Nord-Ouest						
Caen	23	24	25	26	25	123
Rouen	28	26	28	26	28	136
Lille	61	63	63	64	63	314
Amiens	29	27	27	28	27	138
Rhône-Alpes Auvergne						
Clermont-Ferrand	26	26	26	27	26	131
Grenoble	26	25	24	26	24	125
Lyon	48	49	49	48	49	243
Saint Etienne	18	19	18	19	18	92
Ouest						
Brest	19	19	18	18	17	91
Rennes	23	25	23	25	23	119
Angers	21	22	19	19	20	101
Nantes	26	26	27	26	27	132
Tours	27	24	25	25	26	127
Poitiers	23	20	21	21	22	107
Sud						
Montpellier	35	34	34	35	34	172
Aix Marseille	43	42	43	42	43	213
Nice	19	20	19	20	19	97
Sud-Ouest						
Bordeaux	35	34	36	34	37	176
Océan Indien	9	11	9	10	9	48
Toulouse	31	30	31	30	31	153
Limoges	14	12	14	12	14	66
Antilles-Guyane	23	21	21	20	22	107
Total	910	897	900	899	904	4510

Tableau n°38: Nombre d'internes à former pour la période 2014-2018 (arrêté du 10 juillet 2014) – *Chirurgie générale*

	Chirurgie générale					
INTERREGIONS et Subdivisions	2014-2015	2015-2016	2016-2017	2017-2018	2018-2019	TOTAL 2014-2018
Ile de France	63	59	60	59	59	300
Nord-Est						
Strasbourg	14	14	13	14	13	68
Nancy	15	15	15	15	15	75
Besançon	12	12	12	12	12	60
Dijon	11	11	11	11	11	55
Reims	12	12	12	12	12	60
Nord-Ouest						
Caen	11	11	11	11	11	55
Rouen	14	14	14	14	14	70
Lille	31	31	31	31	31	155
Amiens	17	17	17	17	17	85
Rhône-Alpes-Auvergne						
Clermont-Ferrand	10	10	10	10	10	50
Grenoble	12	12	12	12	12	60
Lyon	21	22	21	22	21	107
Saint Etienne	8	8	8	8	8	40
Ouest						
Brest	9	9	9	9	8	44
Rennes	11	11	11	11	11	55
Angers	12	12	11	11	11	57
Nantes	14	14	14	14	14	70
Tours	13	12	13	13	13	64
Poitiers	11	9	10	10	11	51
Sud						
Montpellier	19	19	19	20	20	97
Aix Marseille	22	22	22	22	22	110
Nice	11	11	11	11	11	55
Sud-Ouest						
Bordeaux	17	15	18	15	18	83
Océan Indien	4	4	4	4	4	20
Toulouse	15	14	14	14	14	71
Limoges	6	6	6	6	6	30
Antilles-Guyane	9	9	9	8	8	43
Total	424	415	418	416	417	2090

Tableau n°39: Nombre d'internes à former pour la période 2014-2018 (arrêté du 10 juillet 2014) – *Chirurgie orale*

	Chirurgie orale					
INTERREGIONS et Subdivisions	2014-2015	2015-2016	2016-2017	2017-2018	2018-2019	TOTAL 2014-2018
Ile de France	3	3	3	3	3	15
Nord-Est						
Strasbourg	1	1	1	1	1	5
Nancy	1	1	1	1	1	5
Besançon	0	1	0	1	0	2
Dijon	1	1	1	1	1	5
Reims	0	0	0	0	0	0
Nord-Ouest						
Caen	1	1	1	1	1	5
Rouen	1	1	1	1	1	5
Lille	0	1	0	1	0	2
Amiens	0	0	0	0	0	0
Rhône-Alpes-Auvergne						
Clermont-Ferrand	0	0	0	1	0	1
Grenoble	0	0	0	0	0	0
Lyon	1	0	1	0	1	3
Saint Etienne	0	0	0	0	0	0
Ouest						
Brest	0	0	0	0	0	0
Rennes	0	0	0	0	0	0
Angers	0	0	0	0	0	0
Nantes	1	1	1	1	1	5
Tours	0	0	0	0	0	0
Poitiers	0	0	0	0	0	0
Sud						
Montpellier	0	1	0	1	0	2
Aix Marseille	1	0	1	0	1	3
Nice	0	0	0	0	0	0
Sud-Ouest						
Bordeaux	0	0	0	0	0	0
Océan Indien	0	0	0	0	0	0
Toulouse	0	1	0	1	0	2
Limoges	0	0	0	0	0	0
Antilles-Guyane	0	0	0	0	0	0
Total	11	13	11	14	11	60

Tableau n°40: Nombre d'internes à former pour la période 2014-2018 (arrêté du 10 juillet 2014) – *Gynécologie-obstétrique*

	Gynécologie-Obstétrique					
INTERREGIONS et Subdivisions	2014-2015	2015-2016	2016-2017	2017-2018	2018-2019	TOTAL 2014-2018
Ile de France	45	45	45	45	45	225
Nord-Est						
Strasbourg	9	9	9	9	9	45
Nancy	8	9	8	9	8	42
Besançon	5	5	5	5	5	25
Dijon	6	6	6	6	6	30
Reims	5	5	5	5	5	25
Nord-Ouest						
Caen	5	5	5	5	5	25
Rouen	6	5	6	5	6	28
Lille	14	14	14	14	14	70
Amiens	5	5	5	5	5	25
Rhône-Alpes Auvergne						
Clermont-Ferrand	6	6	6	6	6	30
Grenoble	6	5	5	6	5	27
Lyon	12	12	12	12	12	60
Saint Etienne	3	4	3	4	3	17
Ouest						
Brest	5	5	4	4	4	22
Rennes	6	6	6	6	6	30
Angers	5	5	4	4	5	23
Nantes	5	5	5	5	5	25
Tours	5	5	5	5	5	25
Poitiers	5	5	5	5	5	25
Sud						
Montpellier	6	6	6	6	5	29
Aix Marseille	10	10	10	10	10	50
Nice	4	4	4	4	4	20
Sud-Ouest						
Bordeaux	8	8	8	8	8	40
Océan Indien	5	5	5	5	5	25
Toulouse	6	7	7	7	7	34
Limoges	3	3	3	3	3	15
Antilles-Guyane	6	6	6	6	6	30
Total	214	215	212	214	212	1067

Tableau n°41: Nombre d'internes à former pour la période 2014-2018 (arrêté du 10 juillet 2014) – Neurochirurgie

	Neurochirurgie					
INTERREGIONS et Subdivisions	2014-2015	2015-2016	2016-2017	2017-2018	2018-2019	TOTAL 2014-2018
Ile de France	4	3	3	3	3	16
Nord-Est						
Strasbourg	0	0	1	0	1	2
Nancy	1	0	1	0	1	3
Besançon	1	0	1	0	1	3
Dijon	1	0	1	0	1	3
Reims	0	1	0	1	0	2
Nord-Ouest						
Caen	1	0	1	1	1	4
Rouen	1	0	1	0	1	3
Lille	1	1	1	1	1	5
Amiens	1	0	0	1	0	2
Rhône-Alpes-Auvergne						
Clermont-Ferrand	1	0	1	0	1	3
Grenoble	1	1	0	1	0	3
Lyon	0	1	1	0	1	3
Saint Etienne	1	0	1	0	1	3
Ouest						
Brest	0	1	0	1	0	2
Rennes	0	1	0	1	0	2
Angers	1	0	1	1	1	4
Nantes	1	0	1	0	1	3
Tours	1	0	0	0	1	2
Poitiers	1	1	0	1	0	3
Sud						
Montpellier	2	1	2	1	2	8
Aix Marseille	0	1	0	1	0	2
Nice	0	1	0	1	0	2
Sud-Ouest						
Bordeaux	1	1	0	1	1	4
Océan Indien	0	0	0	1	0	1
Toulouse	1	0	1	0	1	3
Limoges	1	0	1	0	1	3
Antilles-Guyane	1	0	0	1	1	3
Total	24	14	19	18	22	97

Tableau n°42: Nombre d'internes à former pour la période 2014-2018 (arrêté du 10 juillet 2014) – Ophtalmologie

	Ophtalmologie					
INTERREGIONS et Subdivisions	2014-2015	2015-2016	2016-2017	2017-2018	2018-2019	TOTAL 2014-2018
Ile de France	30	30	30	30	30	150
Nord-Est						
Strasbourg	5	5	5	5	5	25
Nancy	6	6	6	6	6	30
Besançon	3	3	3	3	3	15
Dijon	5	5	5	5	5	25
Reims	5	5	5	5	5	25
Nord-Ouest						
Caen	2	3	4	4	4	17
Rouen	3	3	3	3	3	15
Lille	10	11	11	11	11	54
Amiens	4	3	3	3	3	16
Rhône-Alpes-Auvergne						
Clermont-Ferrand	6	6	6	6	6	30
Grenoble	5	5	5	5	5	25
Lyon	10	10	10	10	10	50
Saint Etienne	5	5	5	5	5	25
Ouest						
Brest	3	2	3	2	3	13
Rennes	4	4	4	4	4	20
Angers	2	3	2	2	2	11
Nantes	4	4	4	4	4	20
Tours	5	5	5	5	5	25
Poitiers	3	3	3	3	3	15
Sud						
Montpellier	4	4	4	4	4	20
Aix Marseille	6	5	6	5	6	28
Nice	2	2	2	2	2	10
Sud-Ouest						
Bordeaux	6	7	7	7	7	34
Océan Indien	0	1	0	0	0	1
Toulouse	6	6	6	6	6	30
Limoges	2	2	2	2	2	10
Antilles-Guyane	4	3	4	3	4	18
Total	150	151	153	150	153	757

Tableau n°43: Nombre d'internes à former pour la période 2014-2018 (arrêté du 10 juillet 2014) – *ORL et Chirurgie cervico-faciale*

	ORL et chirurgie cervico-faciale					
INTERREGIONS et Subdivisions	2014-2015	2015-2016	2016-2017	2017-2018	2018-2019	TOTAL 2014-2018
Ile de France	18	18	18	18	18	90
Nord-Est						
Strasbourg	3	3	3	3	4	16
Nancy	3	4	4	4	4	19
Besançon	2	2	2	2	2	10
Dijon	3	2	3	2	3	13
Reims	2	2	2	2	2	10
Nord-Ouest						
Caen	3	4	3	4	3	17
Rouen	3	3	3	3	3	15
Lille	5	5	6	6	6	28
Amiens	2	2	2	2	2	10
Rhône-Alpes-Auvergne						
Clermont-Ferrand	3	4	3	4	3	17
Grenoble	2	2	2	2	2	10
Lyon	4	4	4	4	4	20
Saint Etienne	1	2	1	2	1	7
Ouest						
Brest	2	2	2	2	2	10
Rennes	2	3	2	3	2	12
Angers	1	2	1	1	1	6
Nantes	1	2	2	2	2	9
Tours	3	2	2	2	2	11
Poitiers	3	2	3	2	3	13
Sud						
Montpellier	4	3	3	3	3	16
Aix Marseille	4	4	4	4	4	20
Nice	2	2	2	2	2	10
Sud-Ouest						
Bordeaux	3	3	3	3	3	15
Océan Indien	0	1	0	0	0	1
Toulouse	3	2	3	2	3	13
Limoges	2	1	2	1	2	8
Antilles-Guyane	3	3	2	2	3	13
Total	87	89	87	87	89	439

Tableau n°44 : Nombre d'internes à former pour la période 2014-2018 (arrêté du 10 juillet 2014) - **TOTAL GENERAL**

	TOTAL GENERAL					
INTERREGIONS et Subdivisions	2014-2015	2015-2016	2016-2017	2017-2018	2018-2019	TOTAL 2014-2018
Ile de France	1437	1442	1453	1462	1470	7264
Nord-Est						
Strasbourg	277	271	271	271	273	1363
Nancy	289	303	315	325	322	1554
Besançon	191	193	199	204	212	999
Dijon	230	224	237	233	241	1165
Reims	213	218	220	221	220	1092
Nord-Ouest						
Caen	231	236	241	249	252	1209
Rouen	258	257	268	268	274	1325
Lille	526	536	535	547	544	2688
Amiens	196	206	213	226	222	1063
Rhône-Alpes Auvergne						
Clermont-Ferrand	219	221	225	233	241	1139
Grenoble	222	219	219	220	219	1099
Lyon	401	410	423	426	426	2086
Saint Étienne	164	166	163	166	164	823
Ouest						
Brest	201	198	203	199	198	999
Rennes	225	231	234	236	234	1160
Angers	224	223	215	217	218	1097
Nantes	233	230	235	230	234	1162
Tours	209	208	214	214	221	1066
Poitiers	250	248	250	249	248	1245
Sud						
Montpellier	315	311	312	313	313	1564
Aix Marseille	427	422	426	422	425	2122
Nice	166	166	167	167	166	832
Sud-Ouest						
Bordeaux	381	379	384	381	385	1910
Océan Indien	100	105	108	111	113	537
Toulouse	340	328	335	331	335	1669
Limoges	124	124	128	129	130	635
Antilles-Guyane	141	137	136	141	152	707
Total	8190	8212	8329	8391	8452	41574

V - LE SOLDE DES ENTRÉES

Le solde des entrées du tableau de l'Ordre détermine le nombre de nouvelles inscriptions.

Durant l'année 2014, 7 525 médecins se sont inscrits pour la première fois au tableau de l'Ordre ; soit +8,4% comparativement à l'année précédente.

V.1 - L'origine du diplôme

75,9% de ces nouveaux inscrits au tableau de l'Ordre sont titulaires d'un diplôme français ; 11,5% ont obtenu leur diplôme dans un pays de l'Union Européenne et 12,6% hors Union Européenne.

Graphique n°63: Origine du diplôme

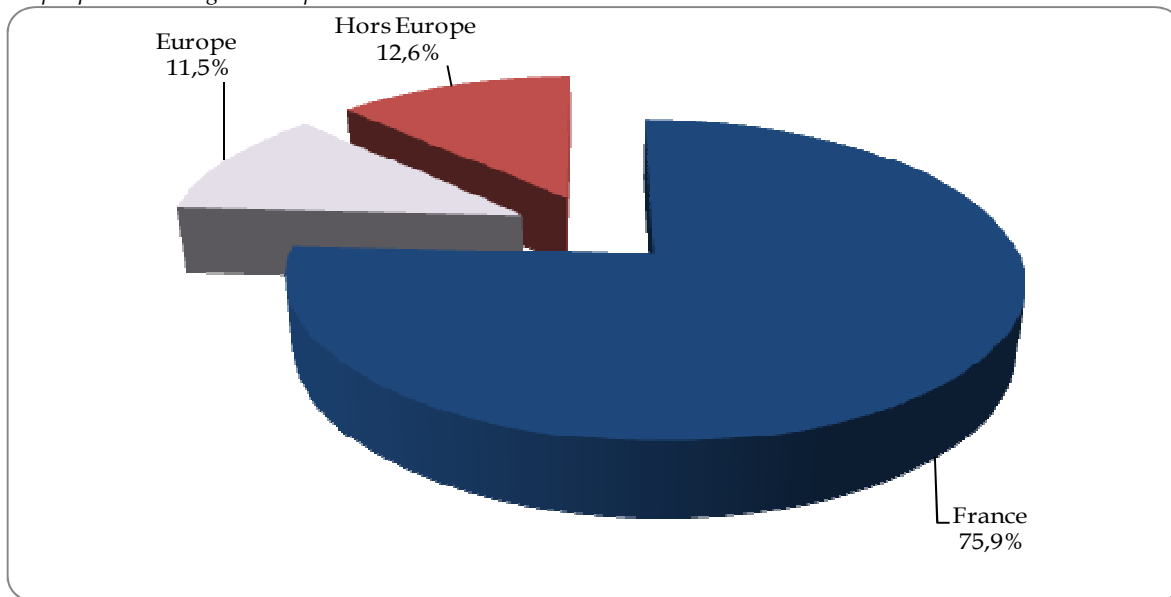

Depuis 2007, on note une stabilité de la proportion de l'origine des diplômes parmi les médecins nouvellement inscrits au tableau de l'Ordre.

Graphique n°64: Origine du diplôme de 2009 à 2014

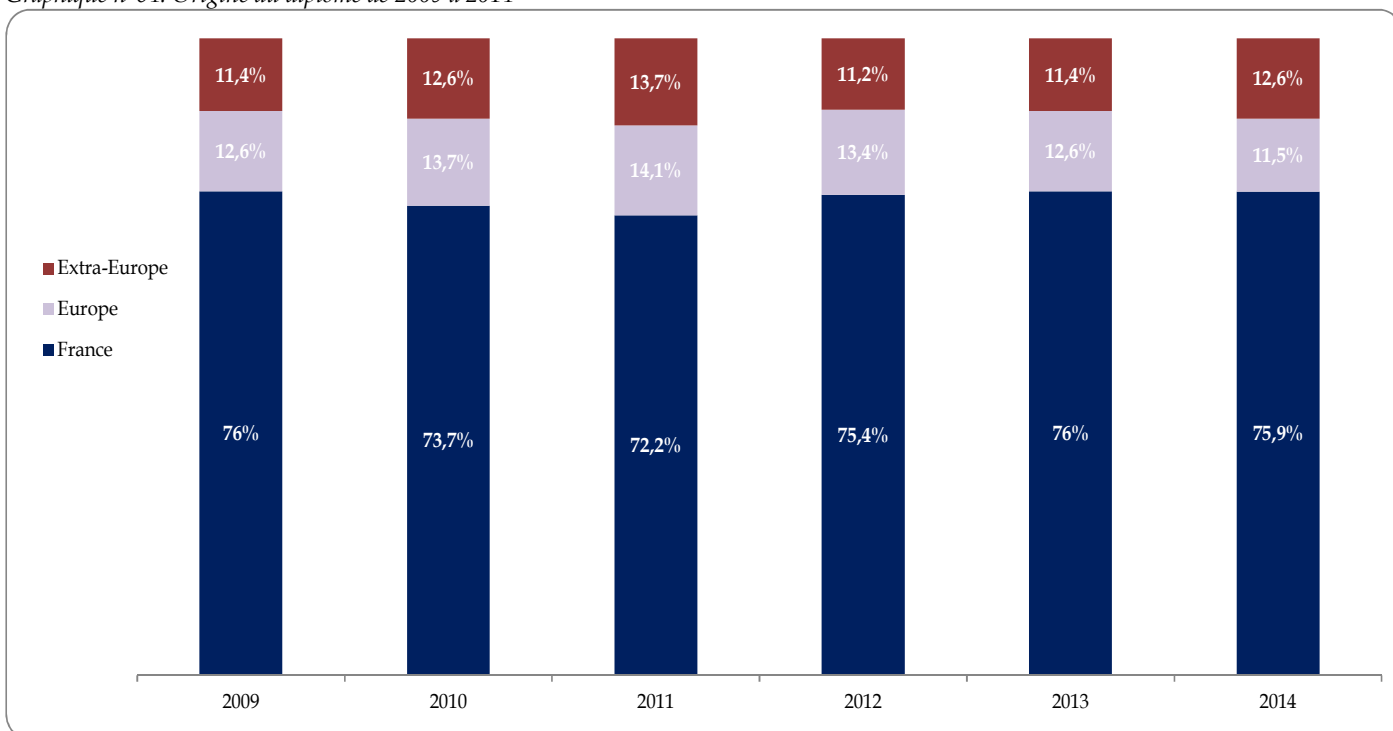

Graphique n°65: Diplôme obtenu en France

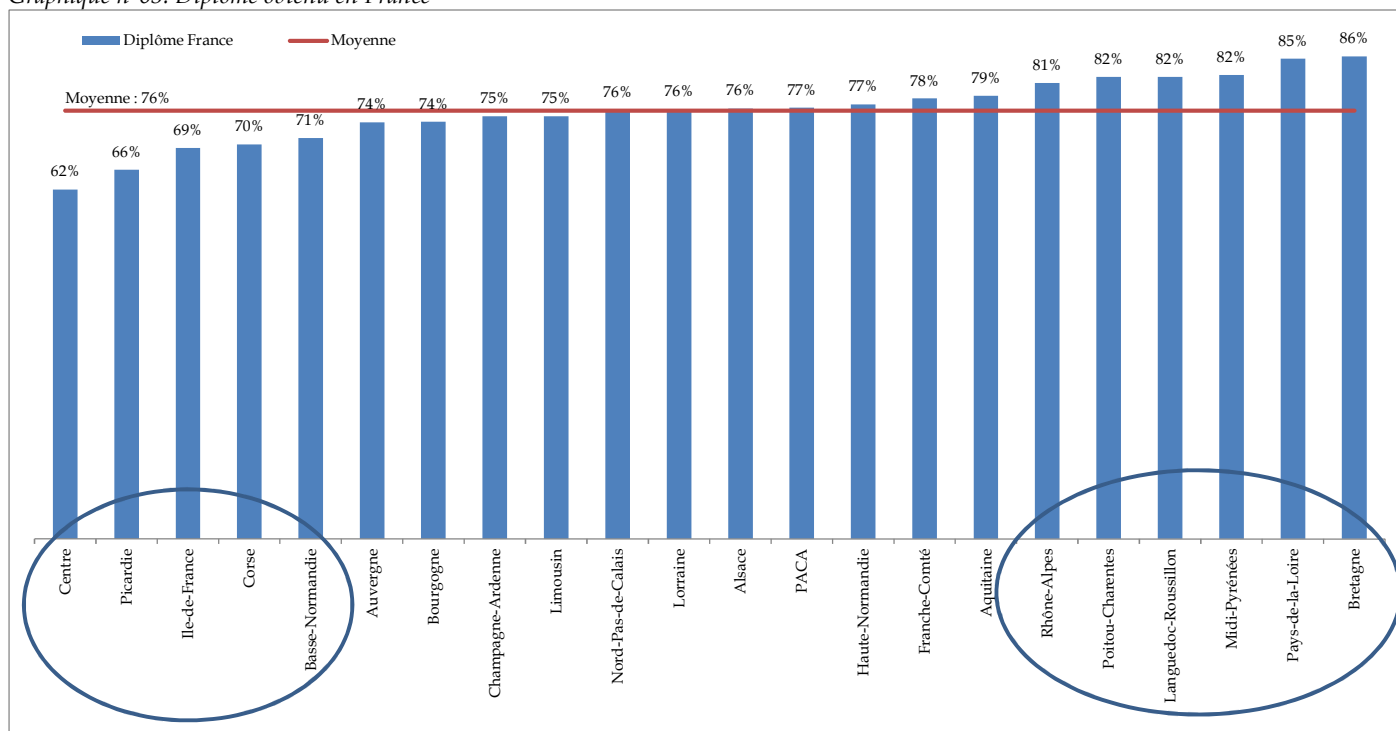

Graphique n°66: Diplôme obtenu Union Européenne

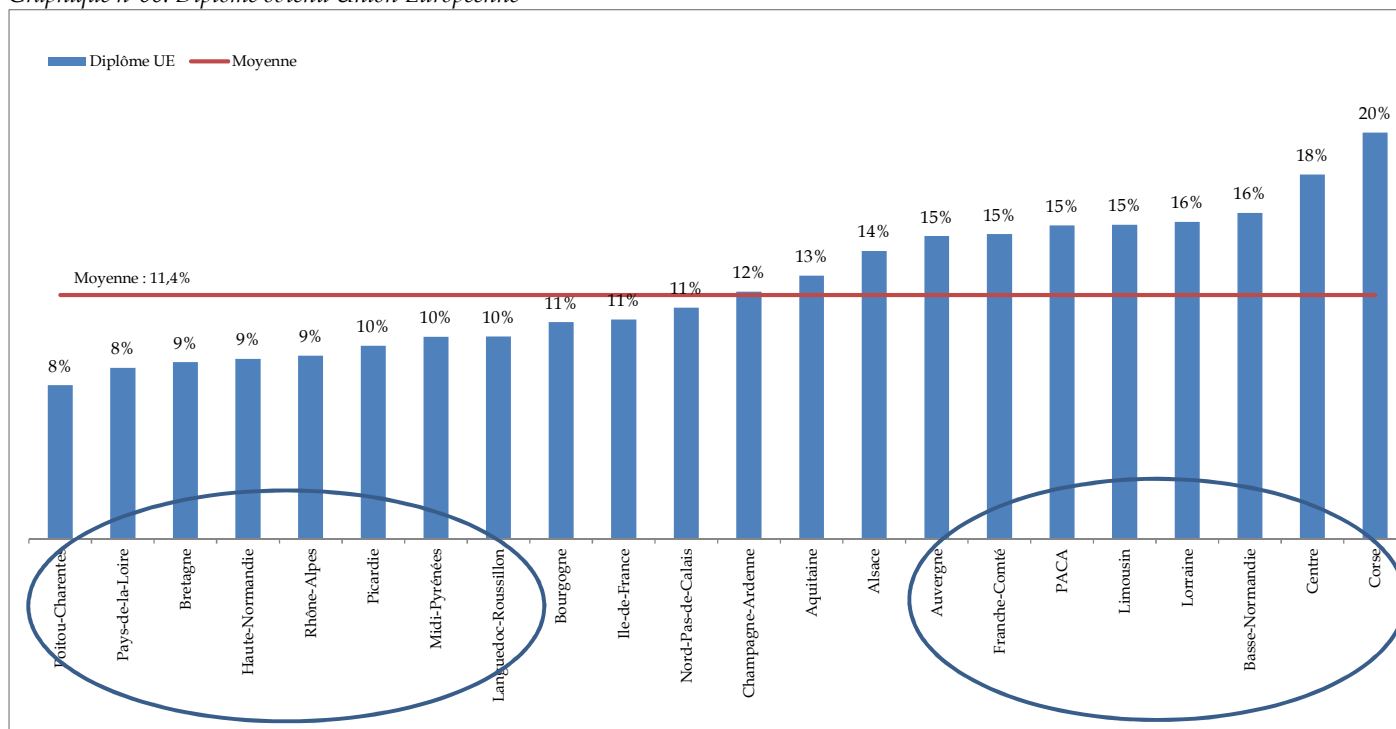

Graphique n°67: Diplôme obtenu hors Union Européenne

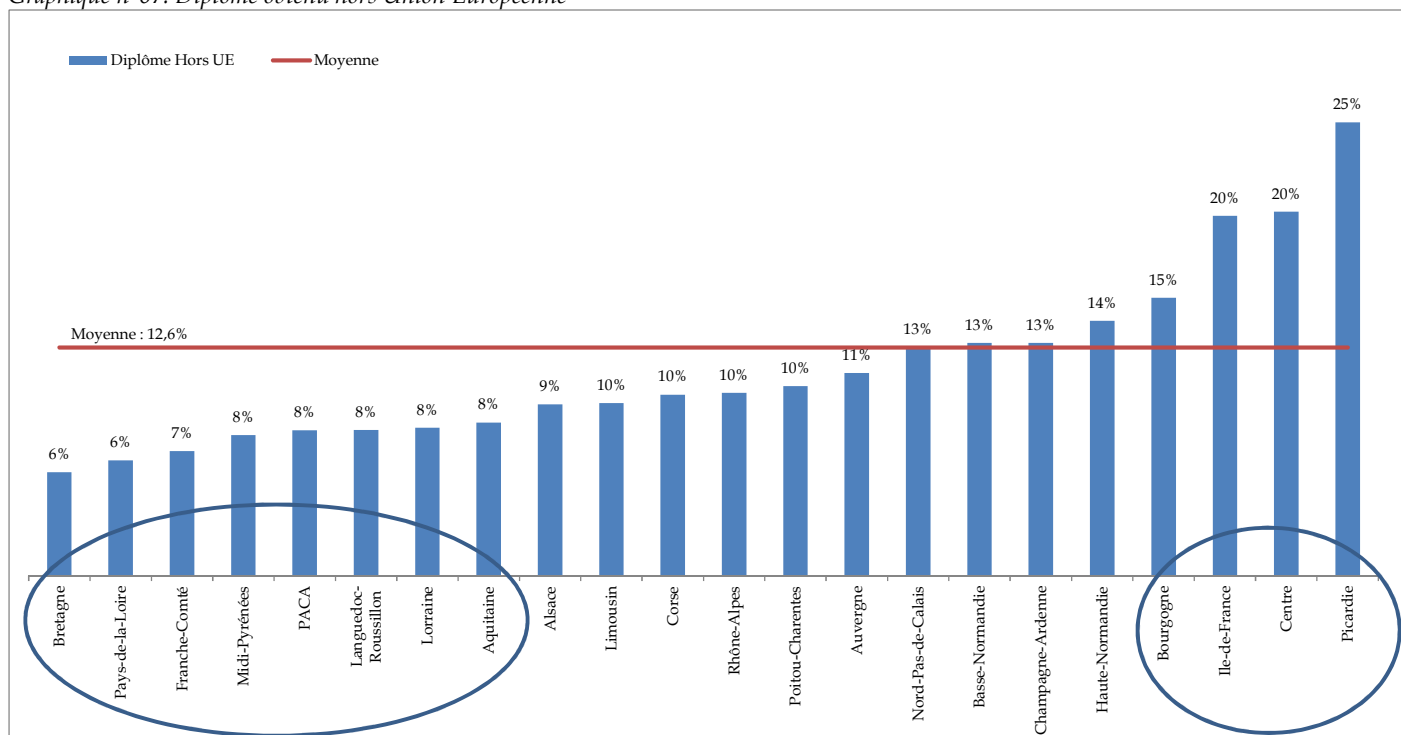

Selon la réforme territoriale et le nouveau découpage des régions, on note quelques disparités selon l'origine des diplômes.

Graphique n°68: Répartition des diplômes selon la réforme territoriale

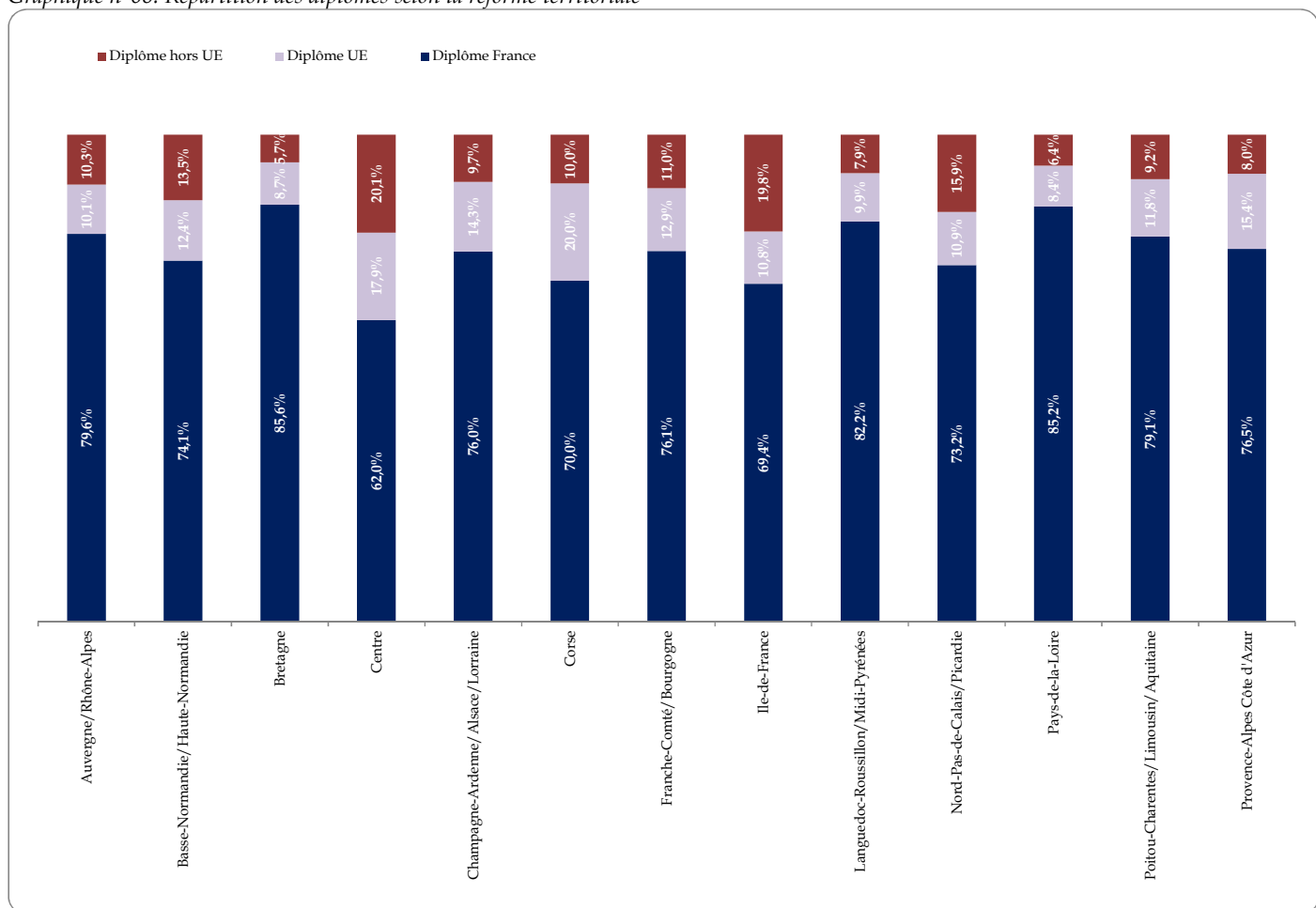

V.2 – Le profil démographique

L'âge moyen de l'entrée à l'Ordre est de 34 ans : 33 ans pour les femmes et 36 ans pour les hommes.

Les femmes représentent 58% des effectifs. À titre de comparaison, elles représentaient 52% des nouveaux inscrits en 2007.

Graphique n°69: Pyramide des âges - Inscrits pour la première fois à l'Ordre en 2014

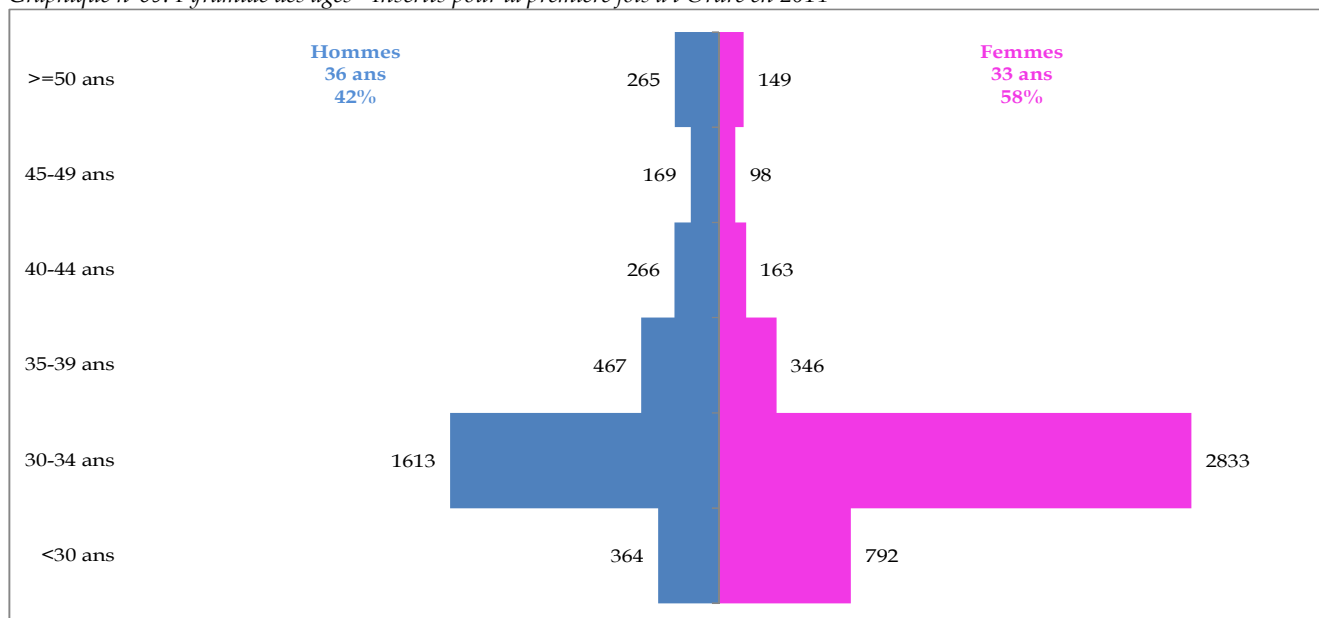

Selon l'origine géographique de l'obtention du diplôme, la moyenne d'âge des médecins nouvellement inscrits au tableau de l'Ordre fluctue.

La proportion des femmes est également très différente selon le pays d'obtention du diplôme.

Les médecins titulaires d'un diplôme obtenu en France sont âgés en moyenne de 31,6 ans lorsqu'ils s'inscrivent pour la première fois à l'Ordre. Les femmes représentent 62,3% des effectifs

Tableau n°45: Moyenne d'âge et Proportion des inscrits pour la première fois à l'Ordre en 2014

	Moyenne d'âge	Hommes	Femmes
France	31,6 ans	37,7%	62,3%
Europe	40,2 ans	40,8%	59,2%
Extra-Europe	42,4 ans	67,3%	32,7%

V.3 – Délais entre l'obtention du diplôme et l'inscription

En moyenne, on compte un délai de 3,7 ans entre la date d'obtention du diplôme et la date d'inscription à un tableau de l'Ordre.

Selon le lieu d'obtention du diplôme, il s'avère que cette moyenne est plus ou moins tronquée.

En effet, on note que les médecins titulaires d'un diplôme français s'inscrivent massivement à l'Ordre l'année d'obtention de leur diplôme.

Pour les médecins titulaires d'un diplôme européen, la moyenne est de 13,1 ans entre l'année d'obtention du diplôme et l'année d'inscription à l'Ordre.

Pour les médecins titulaires d'un diplôme extra-européen cette moyenne atteint 13,5 ans.

Graphique n°70: Moyenne des délais d'inscription entre l'obtention du diplôme et l'inscription à l'Ordre

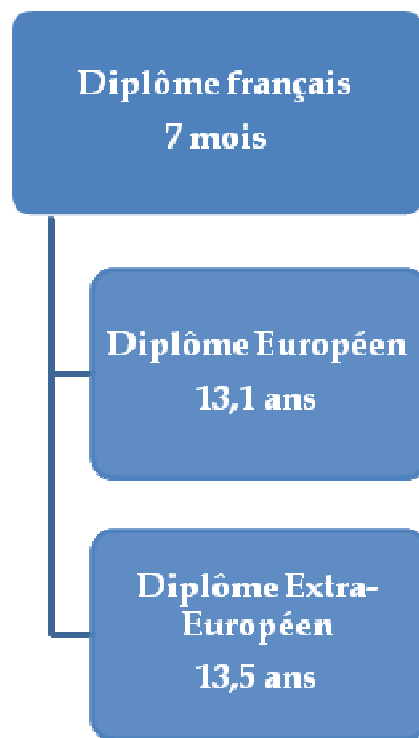

Graphique n°71: Délai moyen d'inscription à l'Ordre selon l'origine du diplôme - par tranche

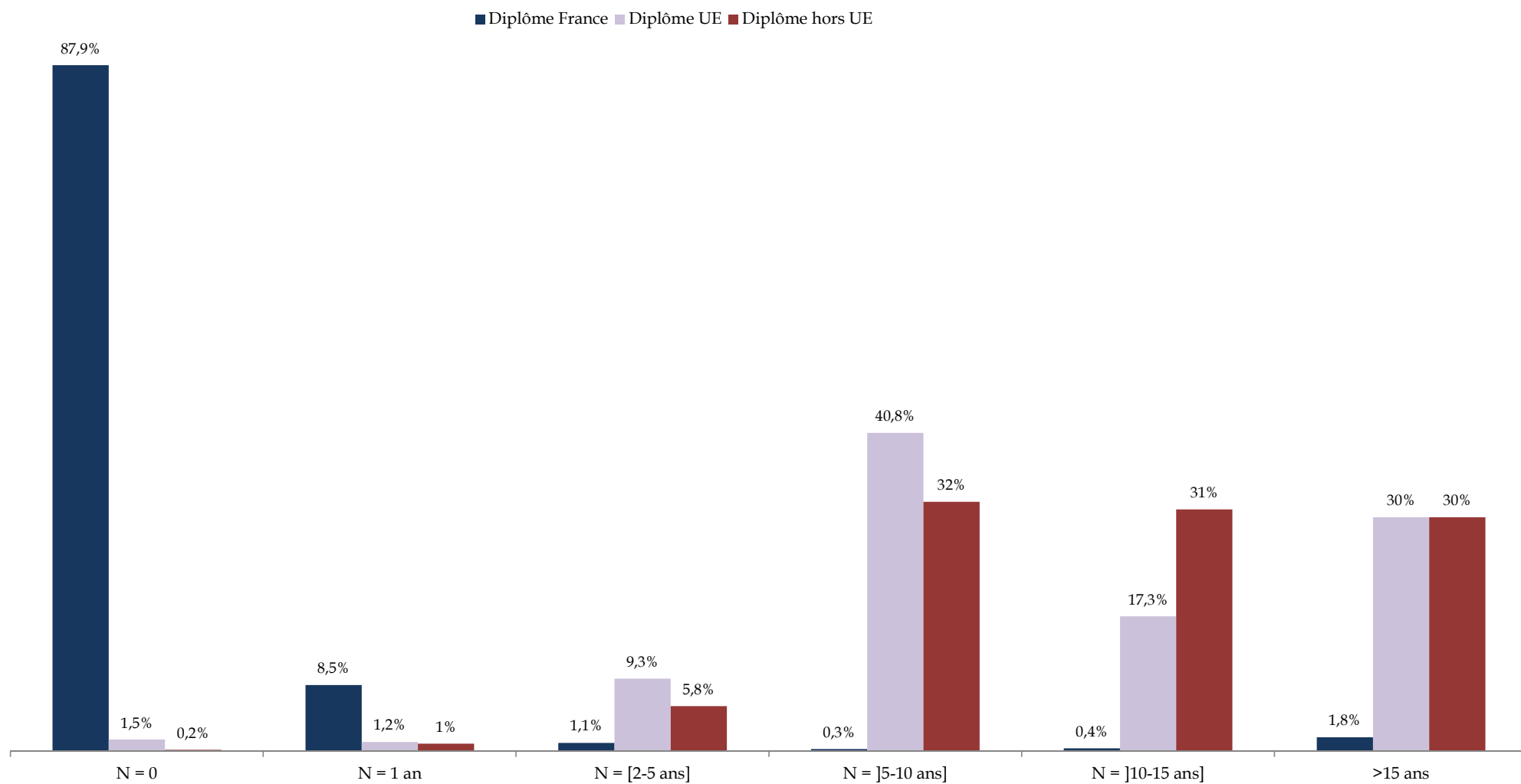

V.4 - Les modes d'exercice lors de la première inscription

V.4.1 - Généralités

Parmi les nouveaux inscrits au 1^{er} janvier 2015, 61,6% ont fait le choix d'exercer leur activité en tant que salarié dont 26,6% exercent en tant que chef de clinique. 15,4% des nouveaux inscrits exercent leur spécialité en tant que libéral et ou mixte. Parmi les 20,3% de médecins remplaçants, 96% exercent une activité libérale/mixte.

Graphique n°72: Modes d'exercice des nouveaux inscrits en 2014

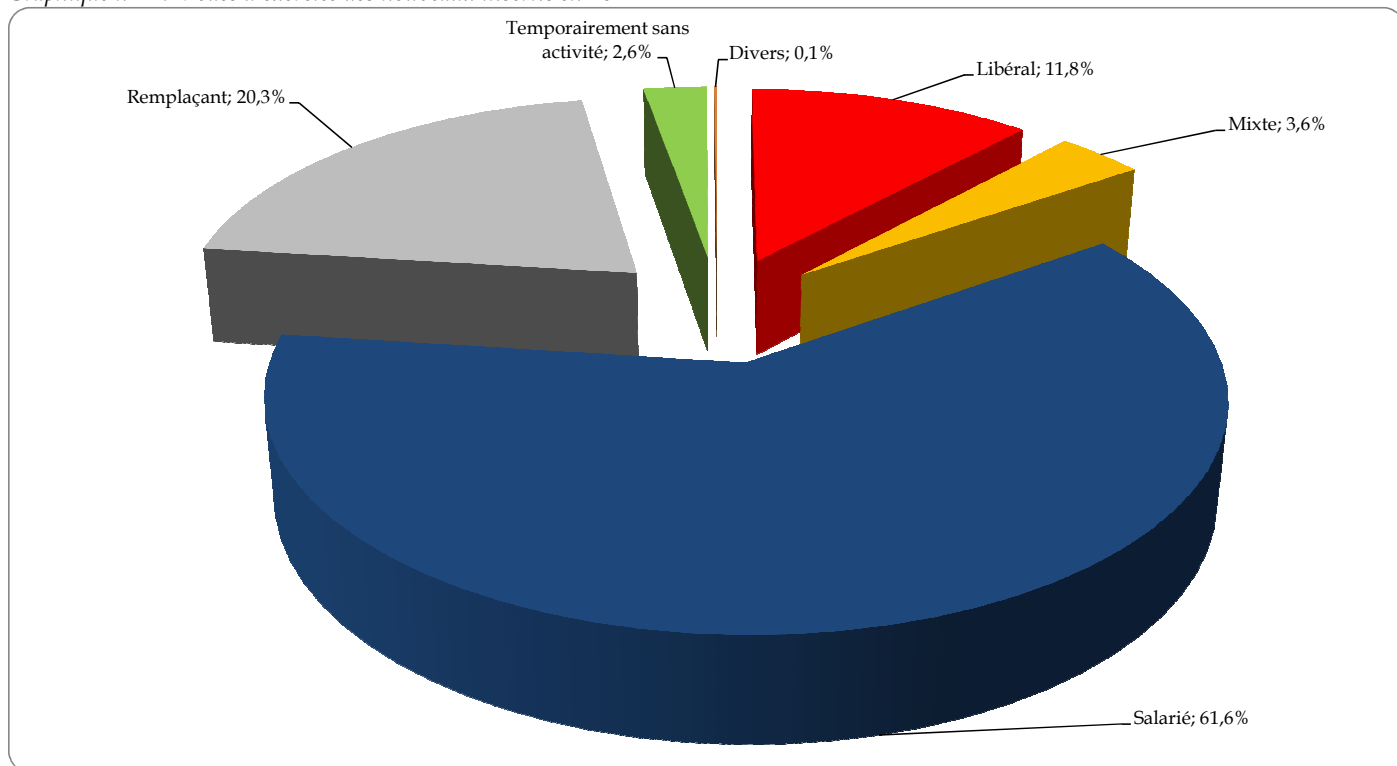

Graphique n°73: Modes d'exercice selon l'origine du diplôme des nouveaux inscrits en 2014

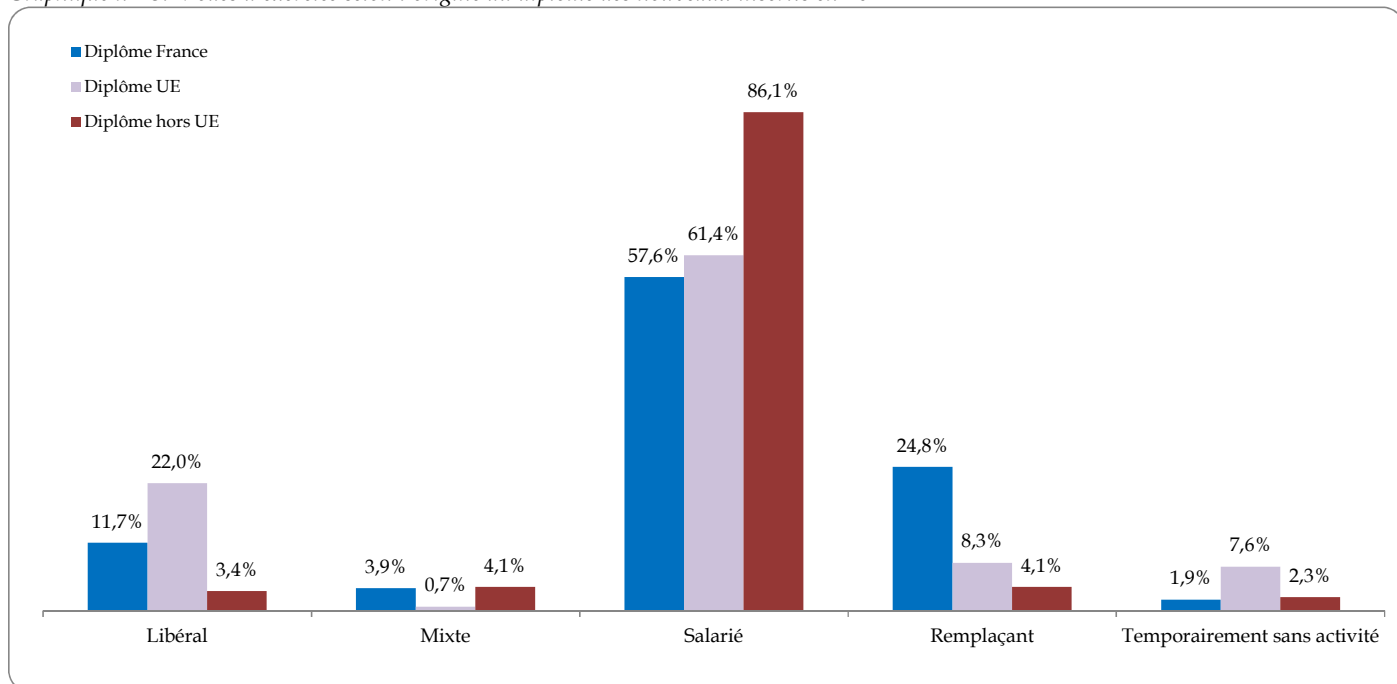

V.4.2 – Les modes d'exercice selon les spécialités

A – En 1^{ère} intention

Tous diplômes	Libéral/Mixte		Remplaçant			Salarié	Sans activité
	LIB	MIXTE	RLIB	RMIXTE	RSAL		
Anatomie et cytologie-pathologiques	2,3%	2,3%	2,3%	0,0%	2,3%	88,6%	2,3%
Anesthésie-réanimation	5,0%	3,4%	3,6%	0,2%	0,6%	84,2%	2,9%
Biologie médicale	9,9%	0,0%	6,9%	2,0%	2,0%	75,2%	4,0%
Cardiologie et maladies vasculaires	3,5%	2,6%	9,6%	0,4%	0,4%	82,0%	1,3%
Chirurgie générale	1,8%	1,6%	1,0%	0,0%	0,0%	93,3%	2,3%
Chirurgie infantile	0,0%	0,0%	0,0%	0,0%	0,0%	100,0%	0,0%
Chirurgie maxillo-faciale	50,0%	0,0%	0,0%	0,0%	0,0%	50,0%	0,0%
Chirurgie orthopédique et traumatologie	16,7%	0,0%	6,3%	0,0%	0,0%	70,8%	6,3%
Chirurgie plastique, reconstructrice et esthétique	50,0%	0,0%	0,0%	0,0%	0,0%	50,0%	0,0%
Chirurgie thoracique et cardio-vasculaire	0,0%	0,0%	0,0%	0,0%	0,0%	100,0%	0,0%
Chirurgie urologique	7,9%	5,3%	5,3%	0,0%	0,0%	78,9%	2,6%
Chirurgie vasculaire	0,0%	0,0%	0,0%	0,0%	0,0%	50,0%	50,0%
Chirurgie viscérale et digestive	9,1%	0,0%	4,5%	0,0%	0,0%	77,3%	9,1%
Dermatologie et vénéréologie	8,3%	7,3%	15,6%	0,0%	0,0%	66,7%	2,1%
Endocrinologie et métabolisme	1,8%	3,6%	5,4%	1,8%	0,0%	83,9%	3,6%
Gastro-entérologie et hépatologie	7,3%	0,0%	2,9%	0,0%	0,0%	83,9%	5,8%
Génétique médicale	0,0%	0,0%	0,0%	0,0%	0,0%	100,0%	0,0%
Gériatrie	1,6%	0,0%	3,3%	1,6%	0,0%	93,4%	0,0%
Gynécologie médicale	0,0%	11,1%	7,4%	7,4%	0,0%	70,4%	3,7%
Gynécologie-obstétrique	2,8%	2,4%	2,0%	0,4%	0,0%	89,1%	3,2%
Hématologie	3,3%	0,0%	0,0%	0,0%	0,0%	93,3%	3,3%
Médecine du travail	0,0%	0,0%	0,8%	0,0%	1,6%	93,5%	4,1%
Médecine générale*	22,4%	4,2%	38,2%	2,1%	0,5%	30,2%	2,4%
Médecine interne	0,0%	0,0%	2,0%	2,0%	1,0%	86,3%	8,8%
Médecine nucléaire	0,0%	9,3%	2,3%	0,0%	0,0%	86,0%	2,3%
Médecine physique et de réadaptation	2,9%	2,9%	0,0%	0,0%	1,4%	90,0%	2,9%
Néphrologie	3,1%	2,0%	4,1%	0,0%	0,0%	88,8%	2,0%
Neurochirurgie	0,0%	0,0%	0,0%	0,0%	0,0%	90,5%	9,5%
Neurologie	2,3%	0,0%	1,5%	1,5%	0,8%	90,1%	3,8%
Onco-hématologie	0,0%	0,0%	0,0%	0,0%	0,0%	100,0%	0,0%
Oncologie médicale	5,4%	1,8%	3,6%	0,0%	0,0%	87,5%	1,8%
Ophthalmologie	13,5%	12,5%	6,8%	0,0%	0,0%	64,6%	2,6%
ORL*	5,5%	2,7%	5,5%	0,0%	0,0%	82,2%	2,7%
Pédiatrie	3,1%	2,8%	4,6%	0,3%	0,0%	87,7%	1,5%
Pneumologie	3,8%	1,9%	2,9%	0,0%	0,0%	88,5%	2,9%
Psychiatrie	2,8%	2,8%	2,2%	0,4%	0,4%	90,3%	1,0%
Radiodiagnostic et imagerie médicale	1,4%	8,0%	10,5%	1,4%	0,4%	76,4%	1,8%
Radiothérapie et onco-radiothérapie	5,6%	5,6%	2,8%	0,0%	2,8%	80,6%	2,8%
Réanimation médicale	0,0%	0,0%	0,0%	0,0%	0,0%	100,0%	0,0%
Rhumatologie	1,8%	3,5%	1,8%	0,0%	0,0%	93,0%	0,0%
Santé publique et médecine sociale	0,0%	0,0%	3,0%	0,0%	0,0%	90,9%	6,1%
Stomatologie	0,0%	0,0%	0,0%	0,0%	0,0%	100,0%	0,0%

* : Divers (expert/bénévole) : MG=0,1% // ORL = 1,4%

B - 5 ans plus tard

Qualifications	Libéraux %	Mixtes %	Salariés %	Remplaçants %	Sans activité %
Anatomie et cytologie-pathologiques	18,2	6,8	72,7	2,3	0
Anesthésie-réanimation	21,8	4,2	65,1	6,6	2,4
Biologie médicale	34,7	2,7	57,3	0	5,3
Cardiologie et maladies vasculaires	28,6	18,4	47	5,4	0,5
Chirurgie générale	13	9,8	66,3	3,3	7,6
Chirurgie infantile	5,9	5,9	82,4	0	5,9
Chirurgie maxillo-faciale	29,6	40,7	25,9	3,7	0
Chirurgie orthopédique et traumatologie	37,7	18,8	37,7	4,3	1,4
Chirurgie plastique, reconstructrice et esthétique	27,5	25	35	5	7,5
Chirurgie thoracique et cardio-vasculaire	6,3	6,3	81,3	0	6,3
Chirurgie urologique	36,8	14	45,6	0	3,5
Chirurgie vasculaire	38,9	0	50	11,1	0
Chirurgie viscérale et digestive	23,1	7,7	66,7	2,6	0
Dermatologie et vénéréologie	21,9	30,1	26	17,8	4,1
Endocrinologie et métabolisme	12	10	72	2	4
Gastro-entérologie et hépatologie	20,3	11,6	65,2	1,4	1,4
Génétique médicale	11,1	0	88,9	0	0
Gériatrie	0	0	98,3	1,7	0
Gynécologie médicale	36,4	18,2	45,5	0	0
Gynécologie médicale et obstétrique	0	0	50	0	50
Gynécologie-obstétrique	24,4	19,2	50,2	4,7	1,4
Hématologie	0	0	100	0	0
Médecine du travail	0	1,3	97,5	0	1,3
Médecine générale	39,8	7,5	37,5	13	2,3
Médecine interne	1,7	1,7	91,4	0	5,2
Médecine nucléaire	22,2	25,9	48,1	0	3,7
Médecine physique et de réadaptation	4,4	4,4	88,9	2,2	0
Néphrologie	14,3	11,4	70	2,9	1,4
Neurochirurgie	19,2	3,8	73,1	0	3,8
Neurologie	9,4	10,4	77,1	2,1	1
Onco-hématologie	0	0	100	0	0
Oncologie médicale	17,6	5,9	76,5	0	0
Ophthalmologie	44,1	25,7	22,4	5,9	2
ORL	31,3	19,3	43,4	6	0
Pédiatrie	13,5	11,4	68,6	4,4	2,2
Pneumologie	11,1	12,3	76,5	0	0
Psychiatrie	9,8	9,8	77,7	1,5	1,2
Psychiatrie de l'enfant et de l'adolescent	0	0	100	0	0
Radiodiagnostic et imagerie médicale	25,3	19,2	42,4	10,9	2,2
Radiothérapie et onco-radiothérapie	23,5	5,9	61,8	5,9	2,9
Réanimation médicale	0	0	100	0	0
Rhumatologie	19	29,3	46,6	5,2	0
Santé publique et médecine sociale	0	0	94,3	0	5,7
Stomatologie	33,3	33,3	33,3	0	0

V.4.3 – Principales qualifications des nouveaux inscrits

Parmi les 7525 médecins nouvellement inscrits au cours de l'année 2014, 42,8% sont qualifiés en médecine générale, 43,3% exercent une spécialité médicale (hors médecine générale) et 13,9% exercent une spécialité chirurgicale.

89,6% des médecins généralistes nouvellement inscrits au tableau de l'Ordre sont titulaires d'un diplôme français et sont âgés en moyenne de 33 ans.

65,4% des spécialistes médicaux ont obtenu leur diplôme en France et 34,6% dans un pays de l'Union Européenne ou dans un pays extra-européen. Quant aux spécialistes chirurgicaux, 66,2% d'entre eux sont titulaires d'un diplôme français et 33,8% d'un diplôme hors de France.

À titre comparatif en 2010, on note peu de variations. (cf : graphiques ci-dessous)

Graphique n°74: Qualifications selon l'origine du diplôme - 2015

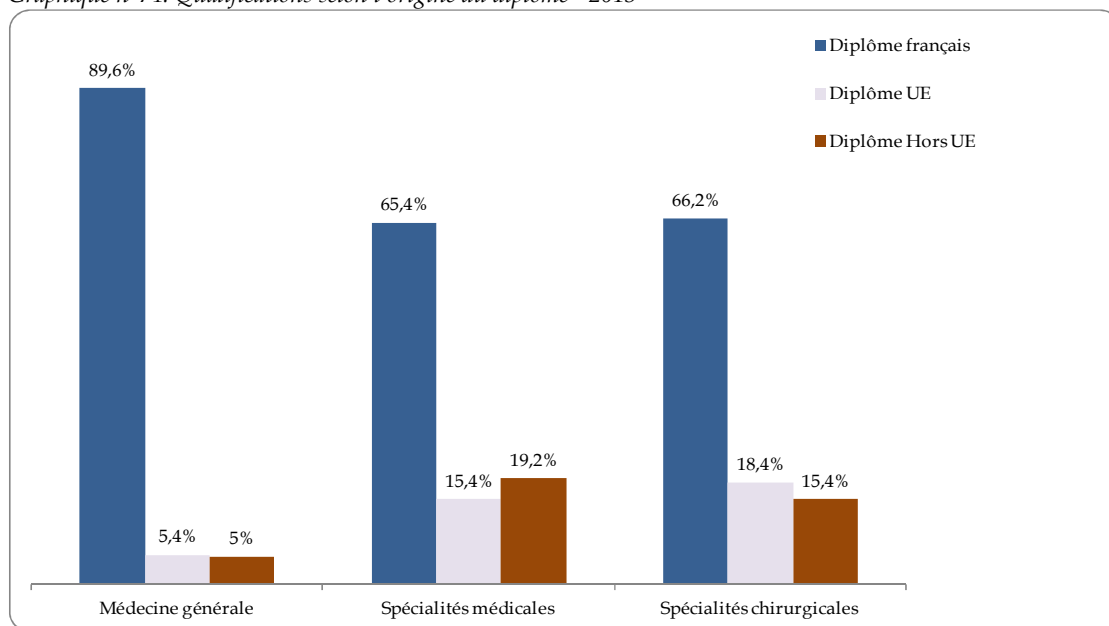

Graphique n°75: Qualifications selon l'origine du diplôme - 2010

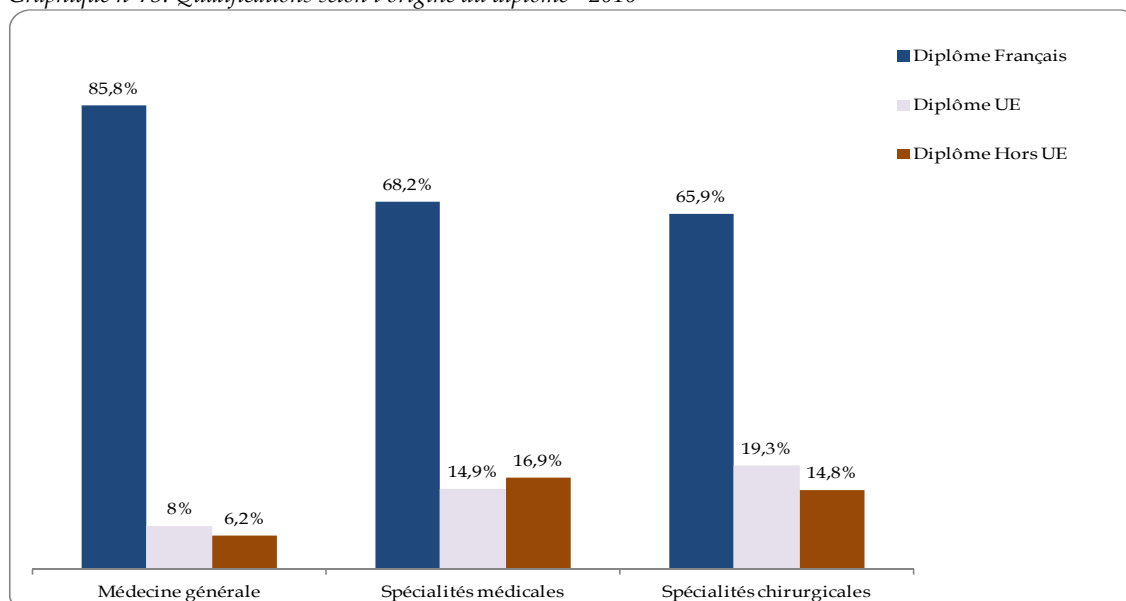

V.4.4 - L'approche territoriale des modes d'exercice

A - L'échelle régionale

L'approche territoriale des modes d'exercice des médecins nouvellement inscrits au tableau de l'Ordre met en évidence de fortes disparités spatiales.

C'est ainsi que l'on constate que la région Auvergne est attractive pour l'exercice libéral et mixte (26,1%) contrairement à la région Ile-de-France (8,9%).

Carte n°7: La proportion des modes d'exercice lors de la première inscription à l'échelle régionale

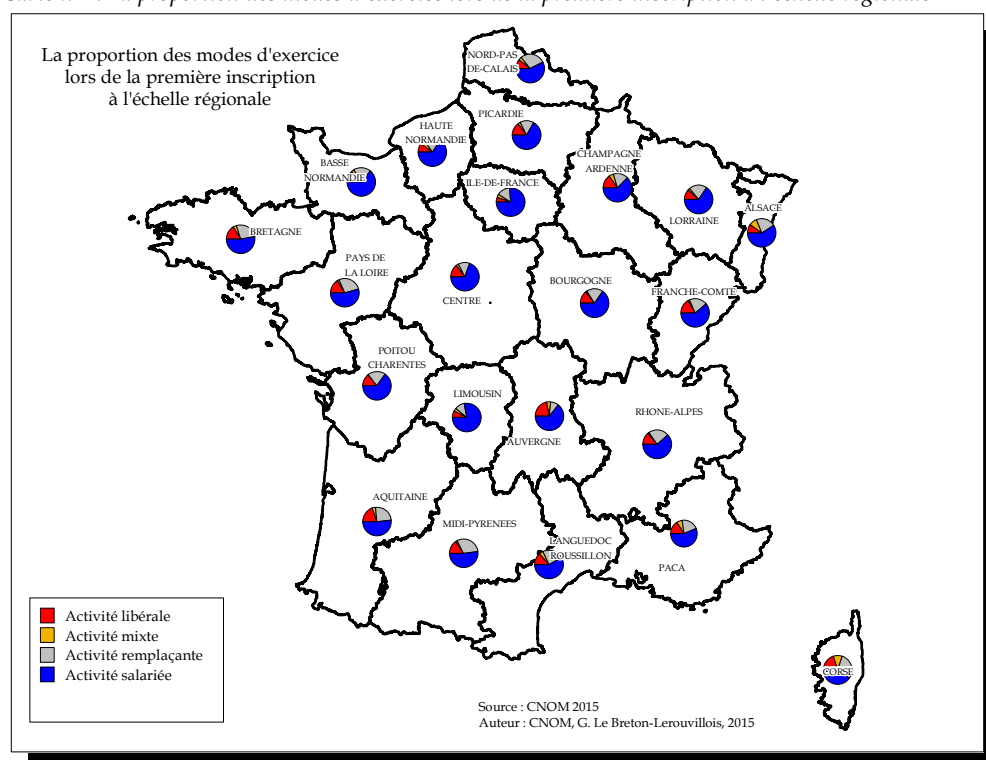

Régions	Libéral	Mixte	Remplaçant	Salarié
Alsace	9,50%	9,10%	21,10%	57,10%
Aquitaine	18,90%	4,20%	24,20%	49,90%
Auvergne	21,10%	5,00%	8,70%	64,00%
Basse-Normandie	12,80%	3,20%	19,80%	63,60%
Bourgogne	14,00%	2,00%	18,70%	64,70%
Bretagne	15,80%	3,80%	26,10%	51,10%
Centre	14,10%	3,00%	12,40%	67,90%
Champagne-Ardenne	14,90%	5,40%	16,20%	61,50%
Corse	20,00%	10,00%	30,00%	40,00%
Franche-Comté	16,30%	1,90%	20,00%	60,00%
Haute-Normandie	9,40%	5,20%	18,20%	63,50%
Ile-de-France	5,20%	3,70%	14,20%	73,50%
Languedoc-Roussillon	13,00%	4,60%	23,40%	56,30%
Limousin	7,10%	3,60%	10,70%	75,00%
Lorraine	11,50%	2,20%	20,00%	65,10%
Midi-Pyrénées	15,20%	1,60%	29,80%	50,60%
Nord-Pas-de-Calais	10,10%	3,90%	27,70%	56,40%
PACA	15,20%	6,40%	19,60%	53,50%
Pays-de-la-loire	15,60%	2,60%	26,60%	53,10%
Picardie	14,50%	3,00%	15,00%	66,50%
Poitou-Charentes	13,40%	0,60%	19,80%	63,40%
Rhône-Alpes	13,20%	1,90%	22,60%	60,00%

B – Selon le redécoupage régional

Carte n°8: La proportion des modes d'exercice lors de la première inscription selon les nouvelles régions

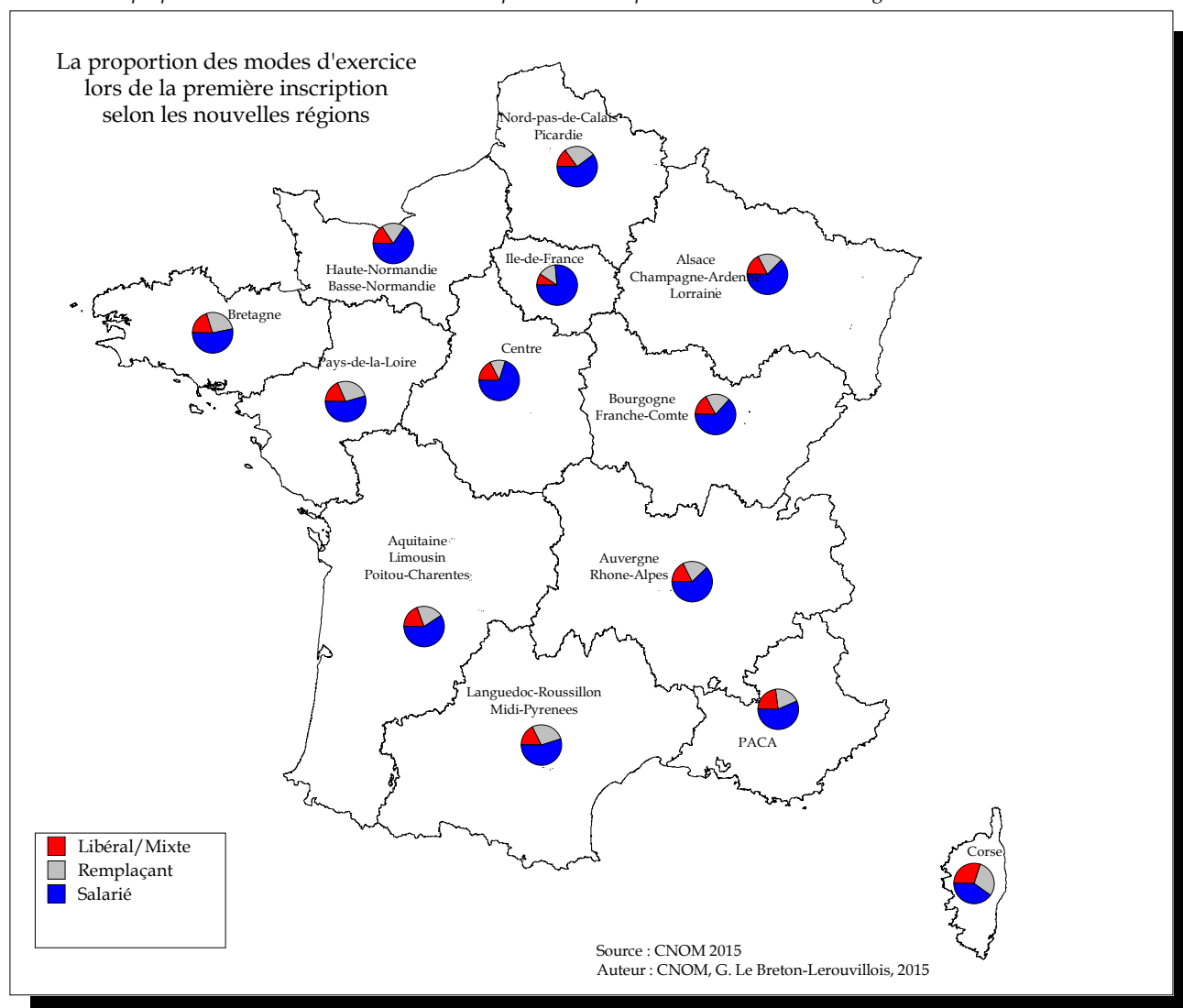

Répartition selon la réforme territoriale

Nouvelles Régions	Libéral	Mixte	Remplaçant	Salié	Sans
Auvergne/Rhône-Alpes	14,60%	2,40%	20,1%	60,70%	2,00%
Basse-Normandie/Haute-Normandie	11,10%	4,20%	19,0%	63,60%	2,10%
Bretagne	15,80%	3,80%	26,1%	51,10%	3,30%
Centre	14,10%	3,00%	12,4%	67,90%	2,60%
Champagne-Ardenne/Alsace/Lorraine	11,40%	5,60%	19,7%	61,10%	2,20%
Corse	20,00%	10,00%	30,0%	40,00%	0,00%
Franche-Comté/Bourgogne	15,20%	1,90%	19,3%	62,30%	1,30%
Ile-de-France	5,20%	3,70%	14,2%	73,50%	3,30%
Languedoc-Roussillon/Midi-Pyrénées	14,20%	2,90%	26,9%	53,20%	2,70%
Nord-Pas-de-Calais/Picardie	11,30%	3,70%	24,4%	59,10%	1,40%
Pays-de-la-loire	15,60%	2,60%	26,6%	53,10%	2,30%
Poitou-Charentes/Limousin/Aquitaine	15,70%	3,10%	21,2%	57,10%	2,80%
Provence-Alpes Côte d'Azur	15,20%	6,40%	19,6%	53,50%	5,30%

V.4.5 – De la première inscription à l'exercice actuel

Au cours de l'année 2010, 5392 médecins s'étaient inscrits pour la première fois à un tableau de l'Ordre. À ce jour, 221 sont sortis de la base ordinaire (4,1%).

10% exerçaient en secteur libéral/mixte, 70% étaient inscrits en tant que médecins salariés et 20% en tant que médecins remplaçants.

Graphique n°76: Modes d'exercice en 2010

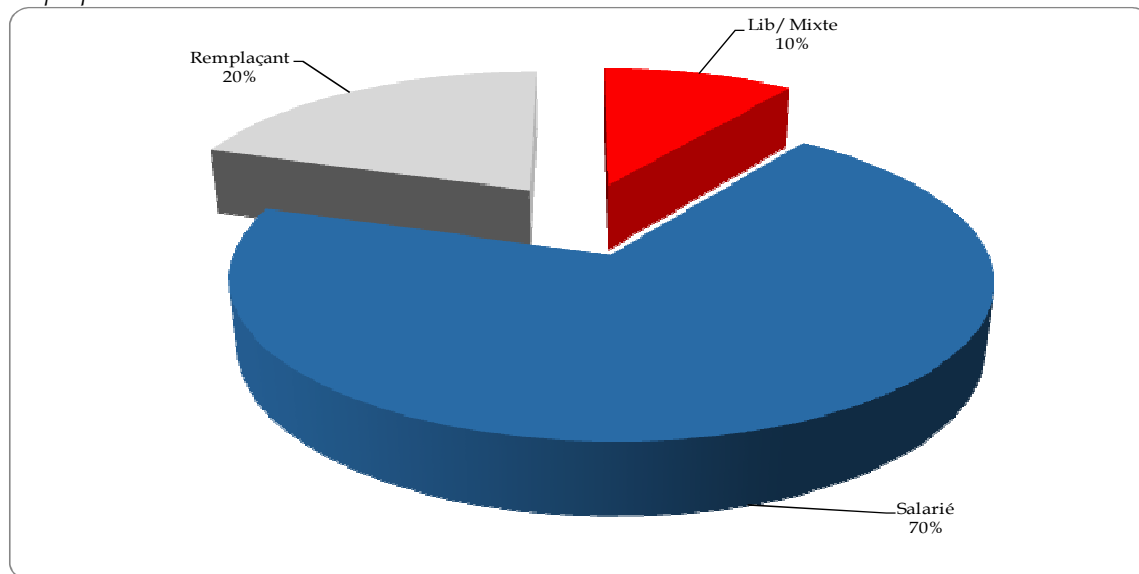

Actuellement, 37,6% de ces médecins exercent en secteur libéral/mixte ; 53,1% en tant que médecins salariés ; 7,3% en tant que médecins remplaçants et 2% sont temporairement sans activité.

Graphique n°77: Modes d'exercice en 2015

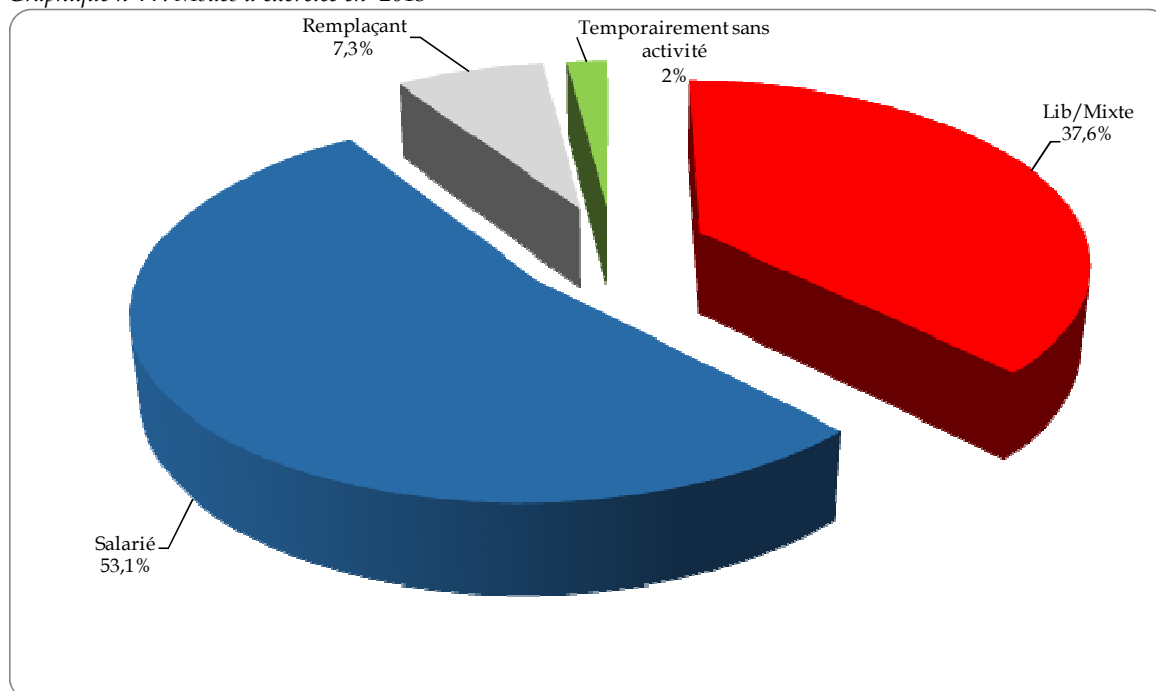

En moyenne, un cinquième des médecins inscrits au tableau de l'Ordre pour la première fois au cours de l'année 2010 ont changé de régions.

Ce sont majoritairement les régions de l'Est qui enregistrent les plus fortes proportions de flux migratoires.

Carte n°9: Situation des flux migratoires des médecins nouvellement inscrits en 2010

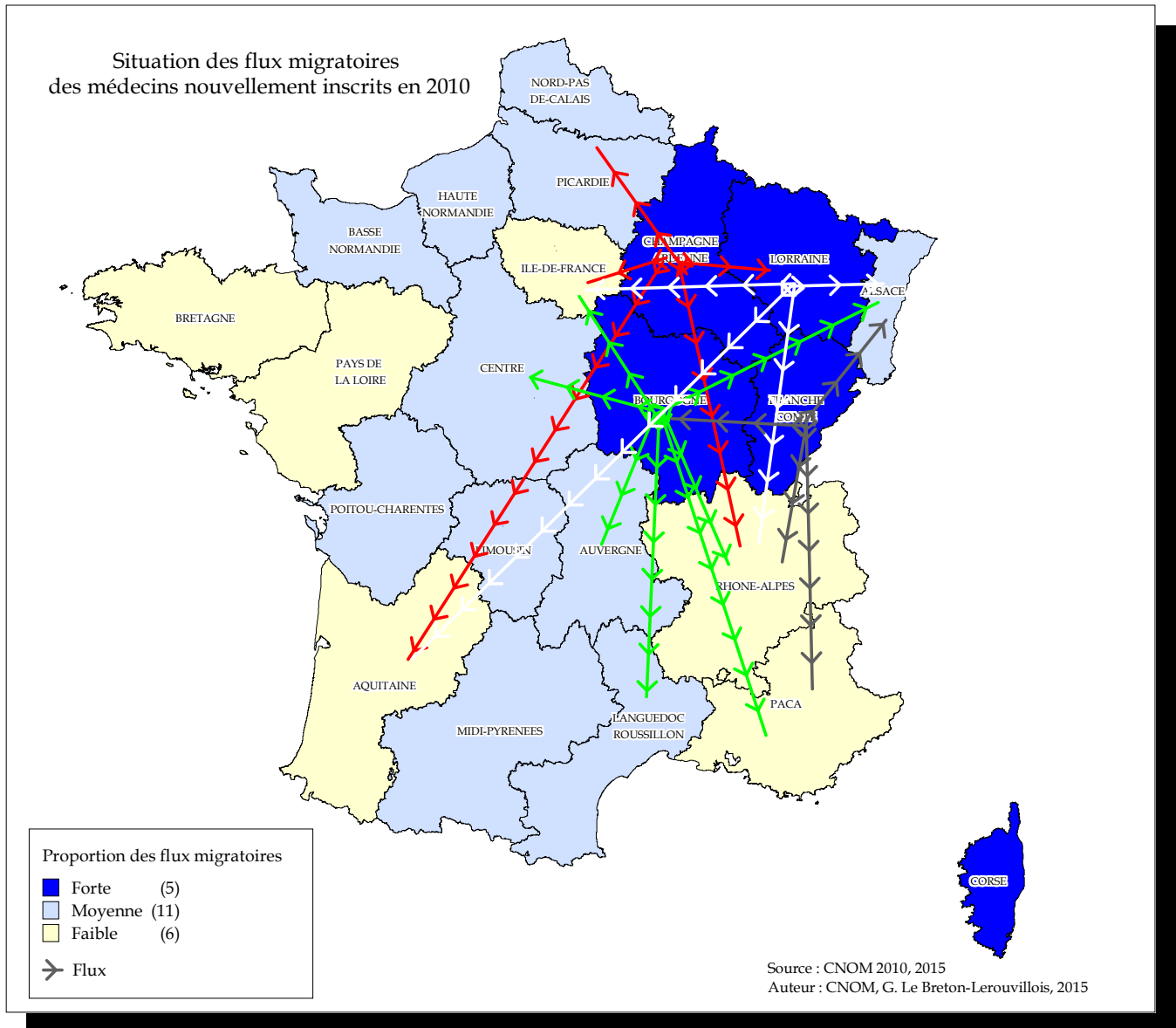

VI - LE SOLDE DES SORTIES

VI.1 - Les effectifs

Au cours de l'année 2014, 6 130 médecins ont fait valoir leur droit à la retraite. Plus d'un médecin sur deux a conservé une activité.

81,8% de ces médecins « sortants » exerçaient leur qualification en secteur libéral ; 8,7% dans une structure hospitalière ; 9,5% en tant que médecin salarié.

Graphique n°78: Modes d'exercice des retraités « sortants » au cours de l'année 2014

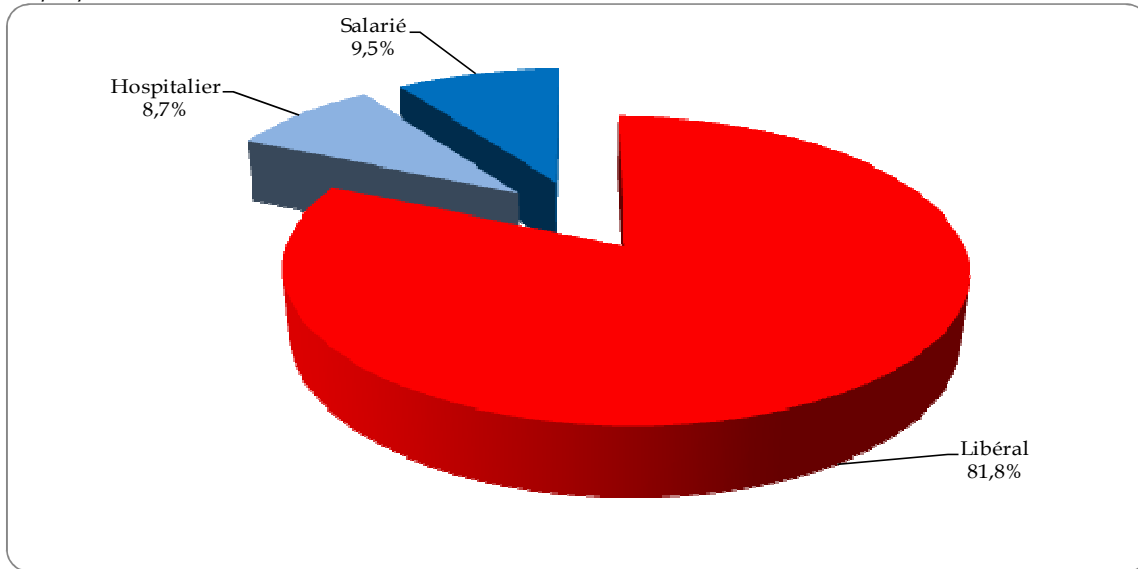

Graphique n°79: Nombres d'années travaillées en fonction du mode d'exercice

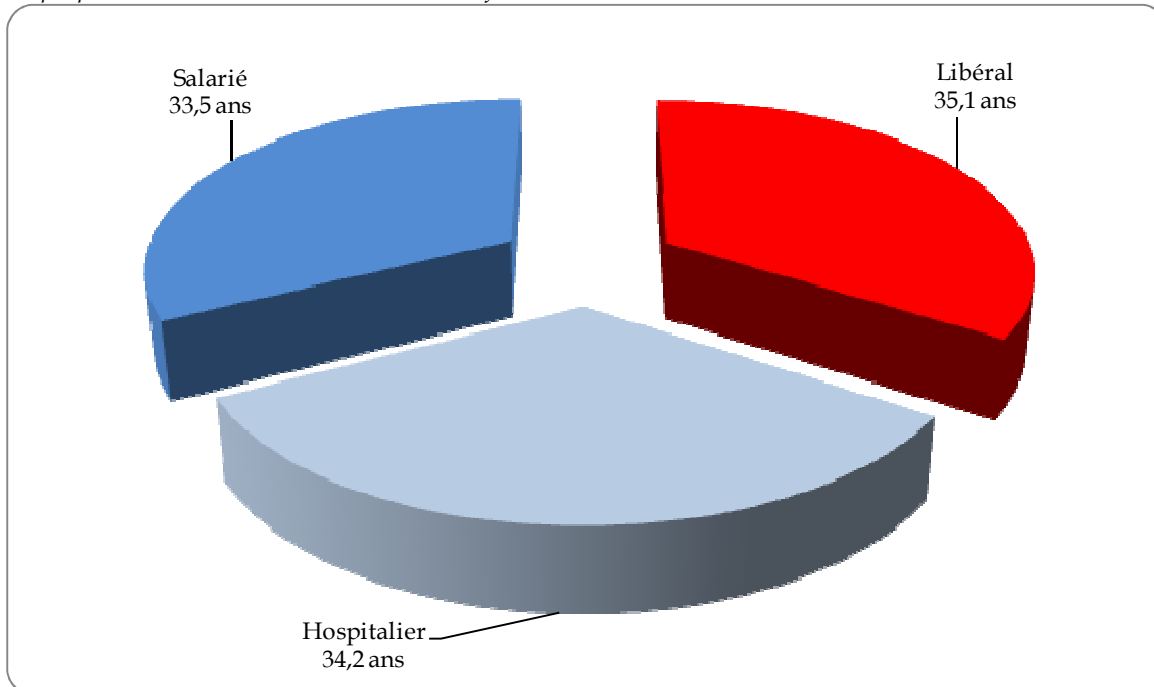

VI.2 – Le profil démographique

En moyenne, les médecins prennent leur retraite à l'âge de 65 ans après avoir travaillé 34,9 ans.

Graphique n°80: Pyramide des âges

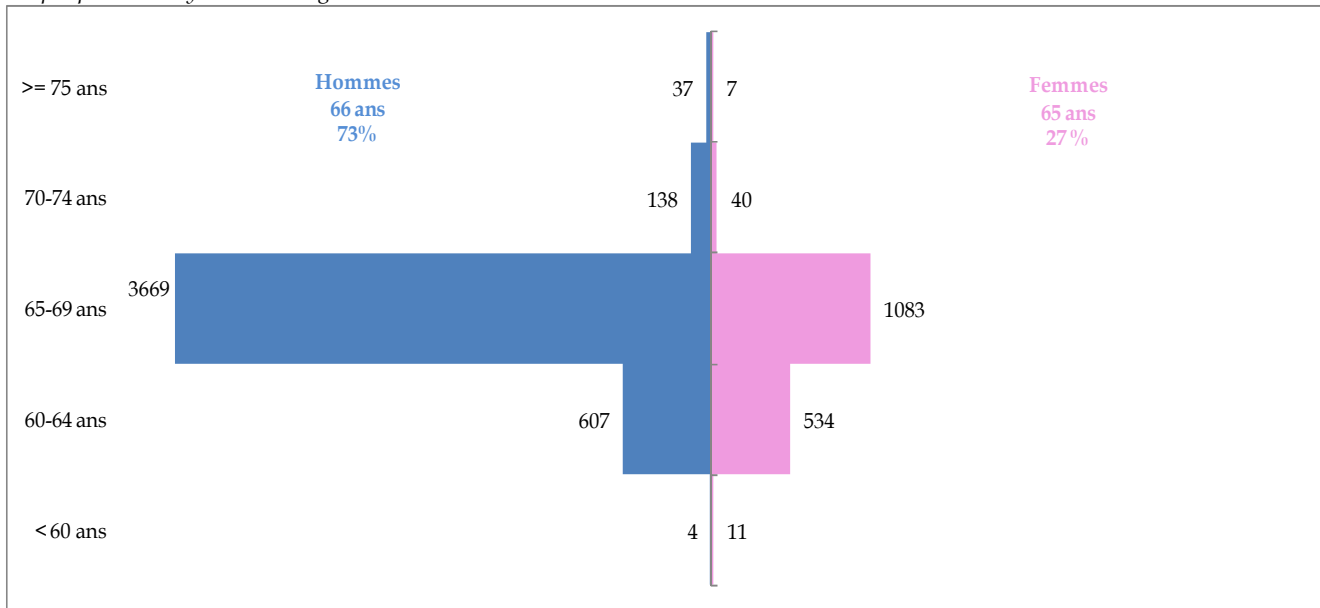

VI.3 – La structure d'exercice libéral

Parmi les 2 238 médecins qui ont conservé une activité libérale/mixte, 54,3% exercent actuellement dans un cabinet individuel ; 30,6% dans un groupe mono-disciplinaire ; 9% sont associés en exercice de SCP ou SEL/SEL/SCP et 6,1% dans un groupe pluridisciplinaire.

Graphique n°81: Structures d'exercice

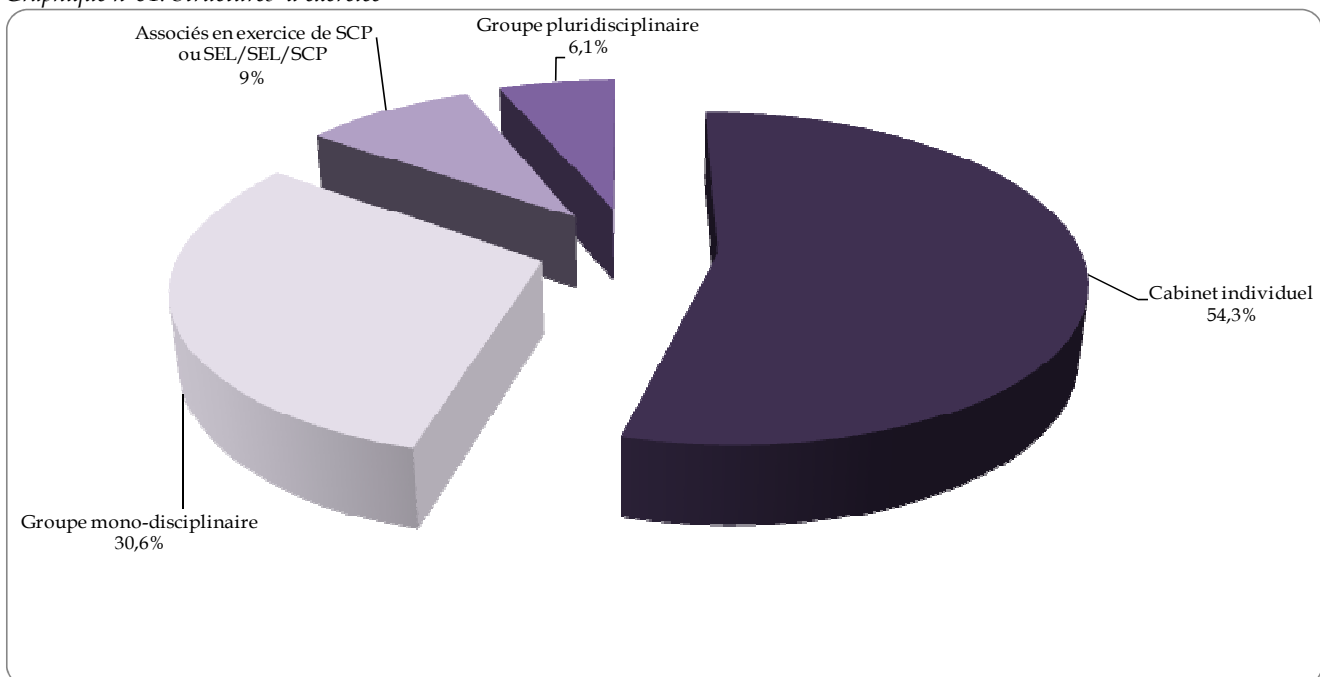

VI.4 – Les modes d'exercice et l'approche territoriale des retraités de l'année 2014

À la lecture du graphique ci-dessous l'analyse des médecins « sortants » selon les modes d'exercice met en évidence quelques disparités territoriales telles que :

- Les plus fortes proportions de médecins hospitaliers sortants :
 - Corse/Limousin/Franche-Comté/Auvergne
- Les plus faibles proportions de médecins hospitaliers sortants :
 - PACA/Alsace/Centre/Ile-de-France/Aquitaine
- Les plus fortes proportions de médecins salariés sortants :
 - Basse-Normandie/Franche-Comté/Bourgogne/Lorraine
- Les plus faibles proportions de médecins salariés sortants :
 - Aquitaine/Poitou-Charentes/Nord-Pas-de-Calais/Centre
- Les plus fortes proportions de médecins libéraux sortants :
 - PACA/Aquitaine/Centre/Poitou-Charentes
- Les plus faibles proportions de médecins libéraux sortants :
 - Franche-Comté/Limousin/Lorraine/Corse

Graphique n°82: Médecins « sortants » selon les modes d'exercice



Tableau n°46: Mode d'exercice des médecins retraités au cours de l'année 2014 (ancienne situation)

Région	Département	Hospitalier	Libéral	Salarié	Région	Département	Hospitalier	Libéral	Salarié	
Alsace	Bas Rhin	6,70%	88,30%	11,70%	Languedoc-Roussillon	Aude	15,90%	50,00%	34,10%	
	Haut Rhin	8,60%	82,80%	12,10%		Gard	6,00%	88,10%	6,00%	
		7,30%	86,50%	11,80%		Hérault	13,00%	82,00%	5,00%	
				Lozère		0,00%	100,00%	0,00%		
Aquitaine	Dordogne	5,60%	94,40%	0,00%	Pyrénées Orientales	6,50%	87,00%	6,50%		
	Gironde	10,60%	84,90%	5,60%		10,30%	79,40%	10,30%		
	Landes	6,90%	86,20%	6,90%	Limousin	Corrèze	4,30%	87,00%	8,70%	
	Lot et Garonne	8,30%	88,90%	2,80%		Creuse	25,00%	66,70%	8,30%	
Pyrénées Atlantiques	6,10%	82,90%	12,20%	Haute Vienne		22,20%	64,40%	17,80%		
		8,60%	85,90%	6,40%		17,50%	71,30%	13,80%		
Auvergne	Allier	8,30%	77,80%	16,70%	Lorraine	Meurthe et Moselle	13,40%	79,10%	7,50%	
	Cantal	17,60%	76,50%	5,90%		Meuse	10,00%	90,00%	10,00%	
	Haute Loire	30,80%	61,50%	7,70%		Moselle	25,00%	53,80%	21,20%	
	Puy-de-Dôme	16,50%	81,00%	8,90%		Vosges	2,70%	81,10%	16,20%	
		15,90%	77,90%	10,30%		14,50%	72,30%	13,90%		
Basse-Normandie	Calvados	10,90%	81,30%	15,60%	Midi-Pyrénées	Ariège	12,50%	81,30%	6,30%	
	Manche	10,00%	77,50%	15,00%		Aveyron	9,40%	87,50%	9,40%	
	Orne	10,70%	71,40%	21,40%		Gers	10,00%	90,00%	5,00%	
	10,60%	78,00%	16,70%	Haute Garonne		3,30%	88,40%	8,30%		
Bourgogne	Côte d'Or	13,00%	71,70%	17,40%		Hautes Pyrénées	21,90%	75,00%	3,10%	
	Nièvre	11,10%	72,20%	16,70%		Lot	13,30%	60,00%	26,70%	
	Saône et Loire	9,10%	81,80%	16,40%		Lot	19,00%	71,40%	11,90%	
	Yonne	11,10%	85,20%	7,40%		Tarn	13,60%	81,80%	4,50%	
		11,00%	78,10%	15,10%		Tarn et Garonne	13,60%	81,80%	4,50%	
Bretagne	Côtes d'Armor	6,10%	85,70%	8,20%			10,30%	82,30%	8,70%	
	Finistère	9,90%	80,20%	9,90%	Nord-Pas-de-Calais	Nord	13,50%	81,90%	7,30%	
	Ille et Vilaine	15,50%	71,10%	13,40%		Pas-de-Calais	10,50%	84,90%	8,10%	
	Morbihan	19,70%	74,60%	9,90%		12,50%	82,80%	7,50%		
		13,20%	77,00%	10,70%	Pays-de-la-Loire	Loire Atlantique	12,70%	78,20%	11,80%	
Centre	Cher	12,00%	96,00%	0,00%		Maine et Loire	9,10%	76,60%	14,30%	
	Eure et Loir	6,70%	93,30%	6,70%		Mayenne	0,00%	85,70%	14,30%	
	Indre	7,70%	76,90%	15,40%		Sarthe	11,10%	79,60%	9,30%	
	Indre et Loire	10,90%	73,90%	15,20%		Vendée	12,50%	82,10%	8,90%	
	Loir et Cher	0,00%	95,80%	4,20%		10,90%	79,10%	11,60%		
Loiret	10,40%	87,50%	4,20%							
		8,60%	86,60%	7,50%	Picardie	Aisne	18,20%	69,70%	12,10%	
Champagne-Ardenne	Ardennes	8,30%	91,70%	0,00%		Oise	9,10%	81,80%	9,10%	
	Aube	5,00%	85,00%	10,00%		Somme	5,90%	85,30%	8,80%	
	Haute Marne	11,10%	72,20%	16,70%		10,80%	79,30%	9,90%		
	Marne	13,00%	83,30%	9,30%	Poitou-Charentes	Charente	6,10%	84,80%	9,10%	
	10,60%	82,70%	9,60%	Charente Maritime		6,80%	88,10%	5,10%		
Corse	Corse du Sud	33,30%	66,70%	0,00%		Deux-Sèvres	16,70%	73,30%	13,30%	
	Haute Corse	7,70%	76,90%	15,40%	Vienne	22,20%	77,80%	0,00%		
		18,20%	72,70%	9,10%		11,40%	82,60%	6,70%		
Franche-Comté	Doubs	14,30%	66,70%	19,00%	PACA	Alpes Maritimes	2,90%	89,00%	9,30%	
	Haute Saône	20,00%	65,00%	15,00%		Alpes-Hte-Provence	27,80%	72,20%	16,70%	
	Jura	6,30%	81,30%	12,50%		Bouches du Rhône	3,80%	89,30%	8,00%	
	Territoire de Belfort	25,00%	62,50%	12,50%		Hautes-Alpes	23,10%	69,20%	15,40%	
		15,40%	69,20%	15,40%		Var	3,60%	91,80%	8,20%	
Haute-Normandie	Eure	18,80%	75,00%	6,30%		Vaucluse	9,60%	86,70%	7,20%	
	Seine Maritime	10,80%	80,40%	12,70%			5,30%	88,40%	8,70%	
		11,90%	79,70%	11,90%		Rhône-Alpes	Ain	13,30%	63,30%	23,30%
Ile-de-France	Essonne	10,90%	77,20%	12,00%			Ardèche	12,00%	80,00%	8,00%
	Hauts de Seine	7,90%	80,90%	13,50%			Drôme	9,10%	81,80%	12,70%
	Seine et Marne	15,70%	79,50%	12,00%	Haute Savoie		4,20%	88,70%	7,00%	
	Seine Saint Denis	6,80%	87,40%	6,80%	Isère		7,60%	86,40%	9,30%	
	Val de Marne	10,50%	76,20%	14,30%	Loire		12,00%	80,00%	13,30%	
	Val d'oise	9,70%	89,20%	6,50%	Rhône		10,00%	75,30%	15,90%	
	Ville de Paris	7,20%	83,40%	11,70%	Savoie		7,40%	81,50%	13,00%	
	Yvelines	8,80%	84,70%	6,60%		9,00%	80,40%	12,70%		
		8,60%	82,70%	10,90%						

Graphique n°83: Rapports entrants/sortants en *exercice libéral* selon les spécialités

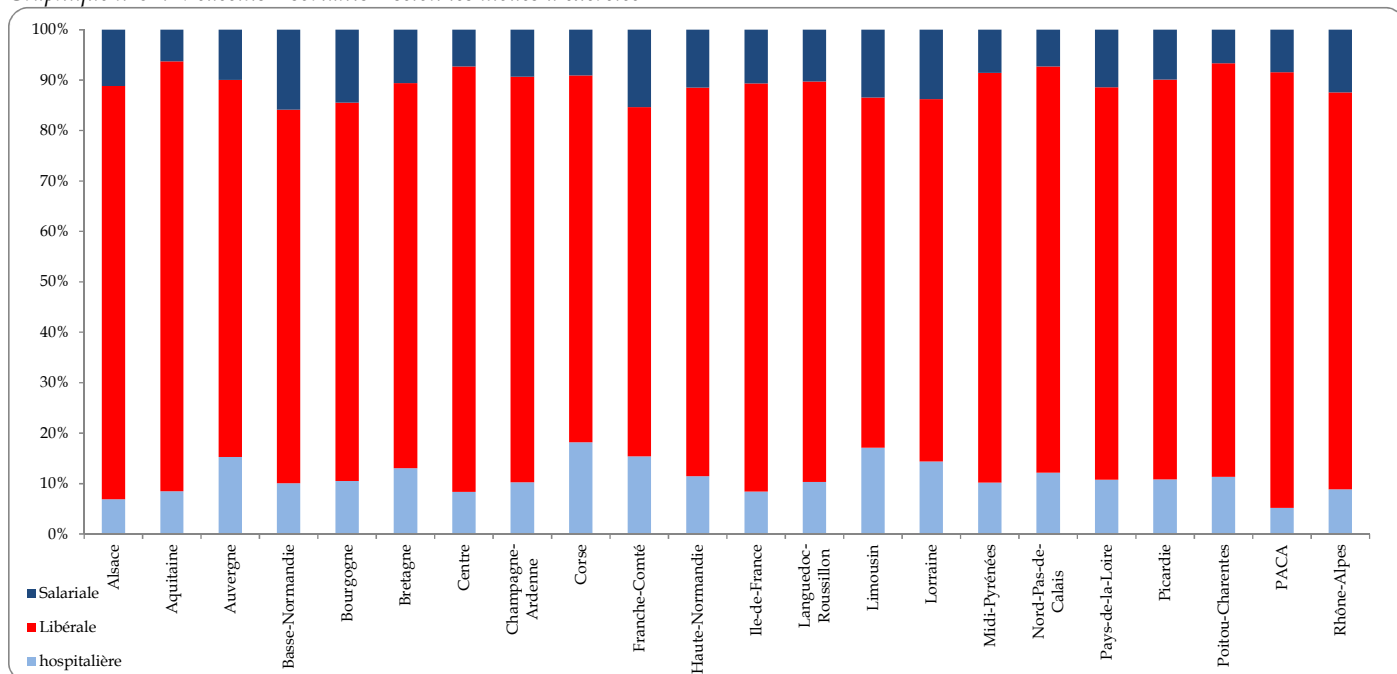
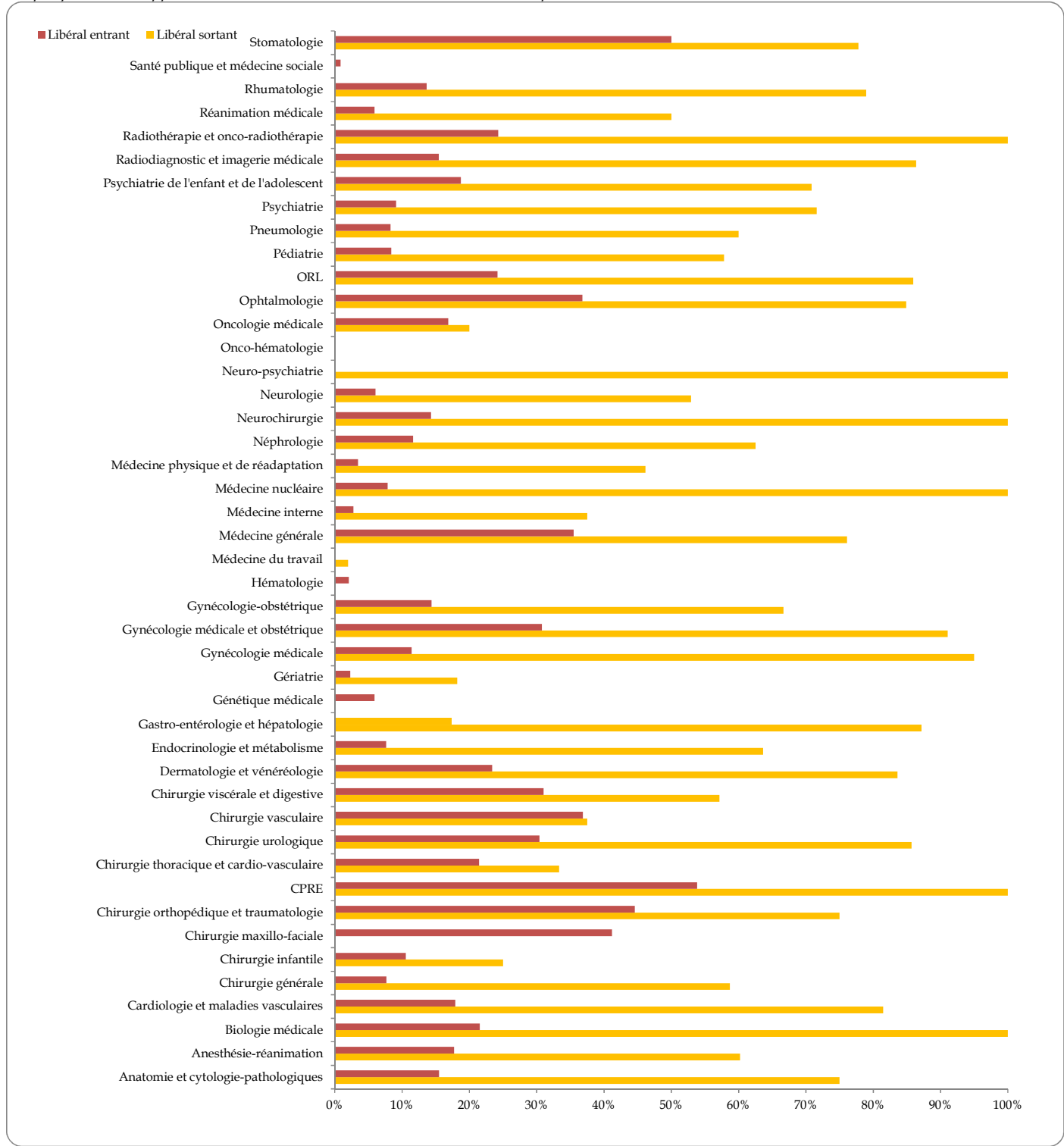

Graphique n°84: Rapports entrants/sortants en *exercice salarié* selon les spécialités

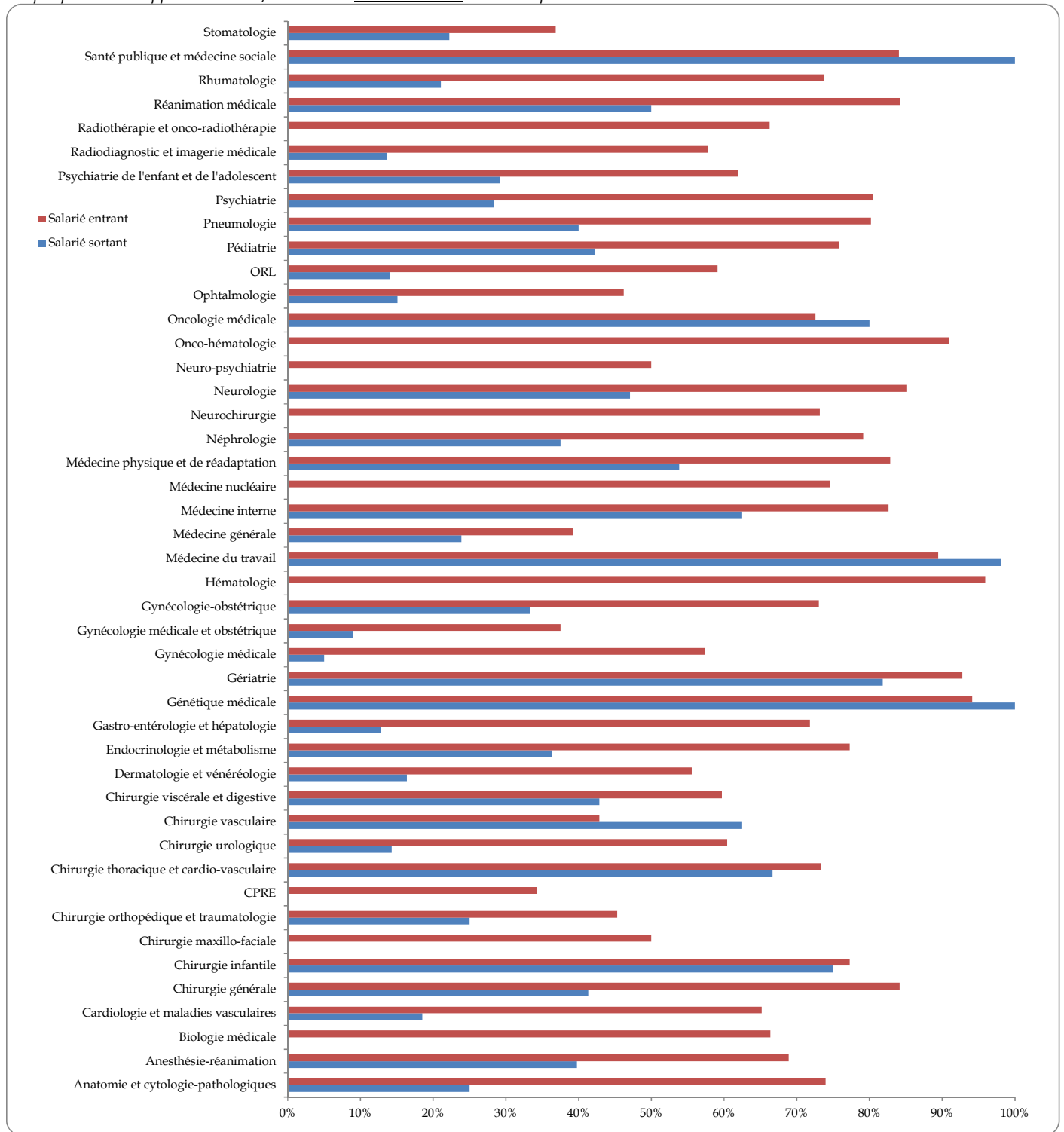

VII - LE CUMUL EMPLOI/RETRAITE

VII.1 - Le dispositif⁴

Les possibilités offertes aux médecins de cumuler retraite et emploi selon leur secteur d'activité :

VII.1.1 - Les médecins libéraux

La loi Fillon du 21 août 2003 autorisait les médecins libéraux ressortissant de la CARMF à cumuler leur retraite des trois régimes avec une activité libérale sous quelle que forme que ce soit, à condition que le revenu net tiré de cette activité soit inférieur au plafond de la Sécurité Sociale. En cas de dépassement, la retraite était suspendue. La loi de financement de la sécurité sociale pour 2009 a libéralisé ce dispositif en supprimant le plafond de ressources autorisées.

Désormais, les médecins retraités (s'ils ont liquidé l'ensemble de leurs pensions de retraite obligatoires et s'ils justifient d'une durée d'assurance suffisante pour obtenir une liquidation à taux plein ou s'ils ont atteint l'âge de 65 ans) peuvent cumuler leur retraite et le revenu d'une activité médicale libérale sans restriction.

Le médecin retraité doit informer l'Ordre départemental et la CARMF de son activité libérale.

Le médecin retraité qui reprend une activité libérale est soumis à l'obligation de cotiser aux régimes de Base, Complémentaire Vieillesse et ASV sans que ces cotisations génèrent des points ainsi qu'au Régime de l'Allocation de Remplacement de Revenu.

Toutefois, sur demande du médecin, il peut être pris en compte le revenu de l'année en cours N estimé par l'intéressé. Le médecin dispose jusqu'au mois d'août de l'année en cours pour rectifier l'estimation initiale. La régularisation de ces cotisations intervient l'année N + 2 lorsque le revenu réel est connu. Si ce dernier est supérieur d'un tiers au revenu estimé, une majoration de retard de 5% est appliquée au supplément de cotisations exigibles.

À noter que ce choix est généralement plus avantageux en cas de poursuite de l'activité libérale ou de sa reprise dans un délai inférieur à 2 ans.

Précisons que cette limite ne s'applique pas :

➤ aux revenus provenant d'activités artistiques, littéraires ou scientifiques exercées accessoirement avant la liquidation de la pension de retraite, ainsi que d'activités juridictionnelles ou assimilées, de consultations données occasionnellement, de la participation à des jurys de concours publics ou à des instances consultatives ou délibératives réunies en application d'un texte législatif ou réglementaire.

➤ aux revenus tirés de la permanence des soins, visée par l'art. L 6315-1 du Code de Santé Publique.

Le médecin retraité peut également avoir une activité libérale non médicale.

⁴ CNOM : Section Exercice Professionnel

Conseil :

Le médecin à la retraite, qui reprend une activité libérale, doit conserver le contrat d'assurance responsabilité civile qu'il avait souscrit afin de se protéger contre les risques toujours possible de contestations ou de plaintes de la part des patients.

VII.1.2 - Les médecins du secteur public - médecins hospitaliers

Le décret n° 2005-207 du 1er mars 2005 autorise les praticiens hospitaliers à prolonger leur activité au-delà de la limite d'âge qui leur est applicable pour une durée de 36 mois, sous conditions d'aptitude validée par un certificat médical d'un médecin agréé et après avis des instances locales.

L'article 46-1 de la loi du 20 décembre 2002 de financement de la Sécurité Sociale a complété par l'article L 161-22 du Code de la Sécurité Sociale en instituant des règles spécifiques de cumul en faveur des médecins retraités qui reprennent une activité dans les établissements publics de santé, après avoir fait valoir leurs droits à la retraite, à compter de l'âge légal de départ à la retraite (art. L 161-22-70 du code de santé publique).

Ainsi le cumul retraite et activité est possible :

- avec la pension du régime général dans la limite d'un plafond égal au plafond de la Sécurité Sociale (33276 € en 2008).
- avec la reprise d'activité pour le compte de l'ancien employeur, au moins six mois après la date de liquidation de la retraite selon les mêmes dispositions (praticien attaché, praticien contractuel) ; activité limitée à 450 h ou 130 ½ journées. Au-delà, il n'y aucune limite d'activité.
- avec la reprise d'activité pour un autre employeur, sans aucune limite d'activité.

VII.1.3 - Les médecins salariés

Il convient de noter que les règles qui s'appliquent aux retraités poursuivant une activité salariée sont différentes selon que la retraite a été liquidée avant ou après le 1er janvier 2004.

Les salariés qui ont pris leur retraite à partir du 1er janvier 2004 sont autorisés à reprendre une activité salariée chez leur ancien employeur, après un délai de six mois ou, immédiatement, auprès d'un nouvel employeur. Le cumul des pensions (retraites complémentaires comprises) avec l'emploi repris ne doit pas dépasser le plafond de la Sécurité Sociale.

Le cumul emploi-retraite est possible dès 56 ans dans les conditions indiquées ci-dessus.

Ceux qui ont pris leur retraite avant le 1er janvier 2004 restent soumis au régime antérieur, c'est-à-dire que retravailler chez leur ancien employeur leur est interdit mais le cumul est possible avec la reprise d'une activité chez un nouvel employeur, sans limitation financière.

VII.1.4 - Les médecins fonctionnaires

Le médecin peut reprendre une activité dans le secteur privé (société anonyme, association loi 1901, même si celle-ci est subventionnée par des fonds publics etc ...); le cumul intégral est alors possible : pension + revenus de la nouvelle activité.

Le médecin peut reprendre une activité dans le secteur public avec des règles de cumul particulières.

Si l'employeur public est :

- une administration de l'État ou un établissement public de l'État ne présentant pas un caractère industriel ou commercial,
- une collectivité territoriale (ex. une commune) ou un établissement public ne présentant pas un caractère industriel ou commercial rattaché à cette collectivité,
- un établissement de la fonction publique hospitalière ou assimilé.

Le cumul est possible avec l'intégralité de la pension à condition que les revenus bruts annuels d'activité (salaire, indemnités, honoraires, etc...) ne dépassent pas un plafond égal au 1er janvier 2005 à la somme de 6 077,60 €, augmentée du tiers du montant brut de la pension.

VII.1.5 - Les médecins militaires

Le médecin militaire, dégagé de ses obligations et ayant fait valoir ses droits à la retraite, peut avoir (une) toute autre activité : installation en libéral, occupation d'un poste salarié, médical ou non, sans limitation de plafond.

VII.1.6 - Les cas assimilés

Médecins en invalidité (âgés de moins de 60 ans) :

Ils peuvent avoir une activité rémunérée n'ayant aucune relation avec une profession de santé et après en avoir informé la CARMF.

MICA :

Le mécanisme du MICA a été arrêté au 1er octobre 2003.

Les médecins qui en bénéficient peuvent avoir une activité salariée dans les limites d'un plafond. Ils peuvent, également, avoir une activité médicale libérale si elle s'inscrit dans le dispositif légal d'organisation de la permanence des soins.

À noter qu'à 65 ans, les bénéficiaires du MICA retrouveront leur statut de médecin retraité. A cet âge, ils pourront cumuler leur retraite avec une activité libérale dans la limite du plafond de la Sécurité Sociale.

VII.2 - Les effectifs et l'approche territoriale

Actuellement le tableau de l'Ordre recense 14 665 médecins qui cumulent une date de retraite et qui ont conservé une activité. Ils représentent 22,4% de l'ensemble des médecins retraités. Entre le 1^{er} janvier 2014 et le 1^{er} janvier 2015, les effectifs des médecins en cumul emploi-retraite ont augmenté de 13,3%. Sur la période 2007-2015, les effectifs ont augmenté de 433,3%.

Graphique n°85: Evolution des médecins retraités actifs de 2007 à 2015

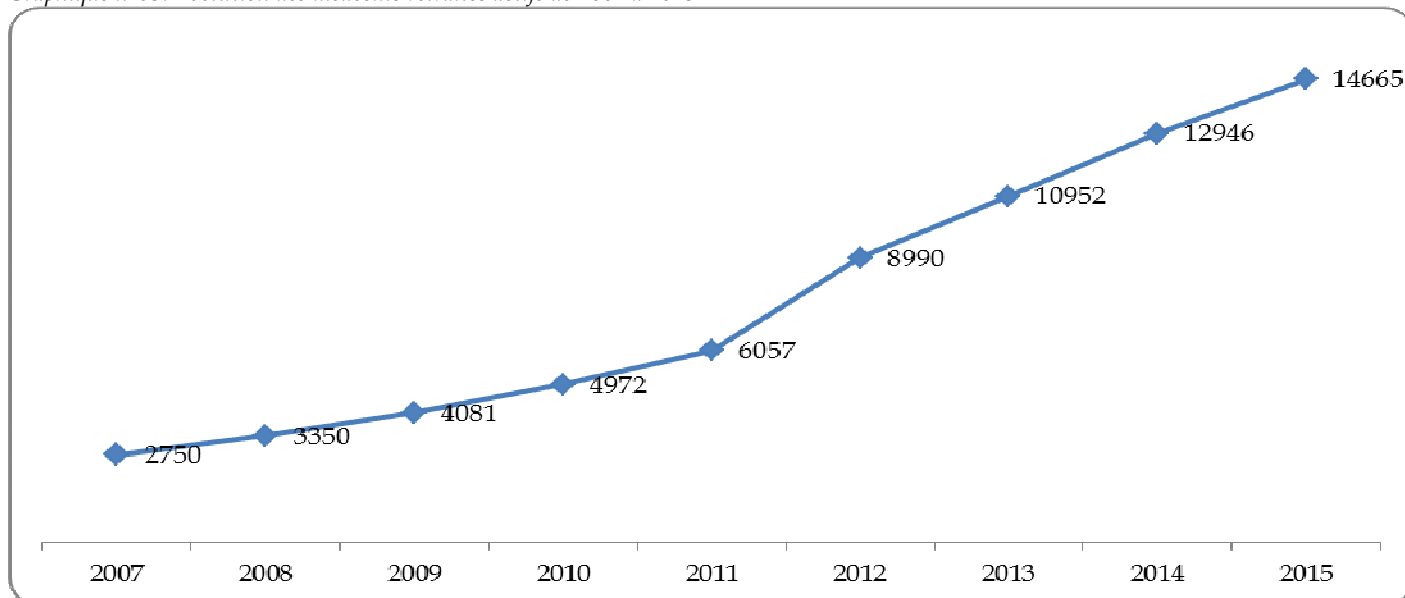

Graphique n°86: Taux d'évolution des retraités actifs par région

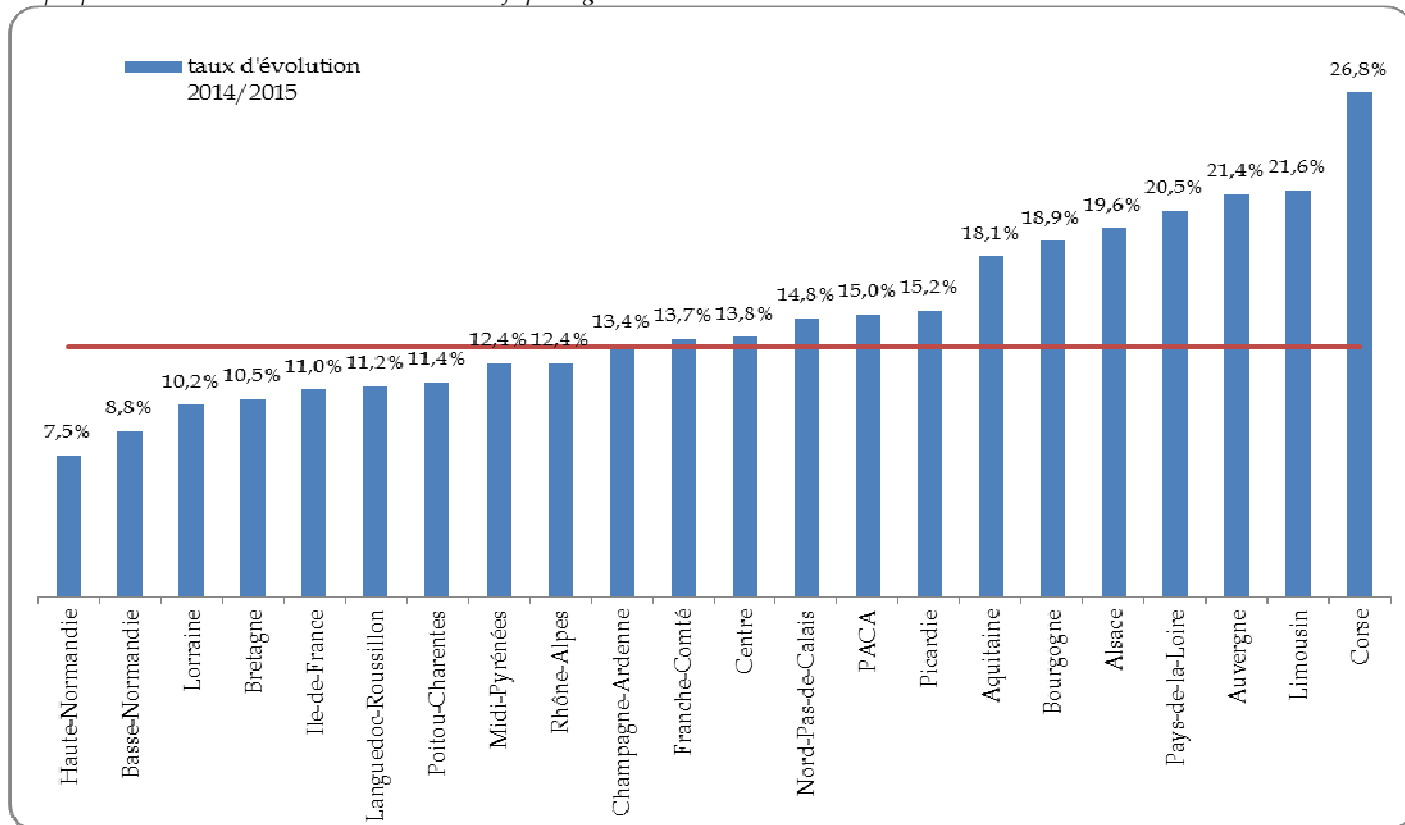

Variation des effectifs des médecins retraités actifs
sur la période 2014/2015

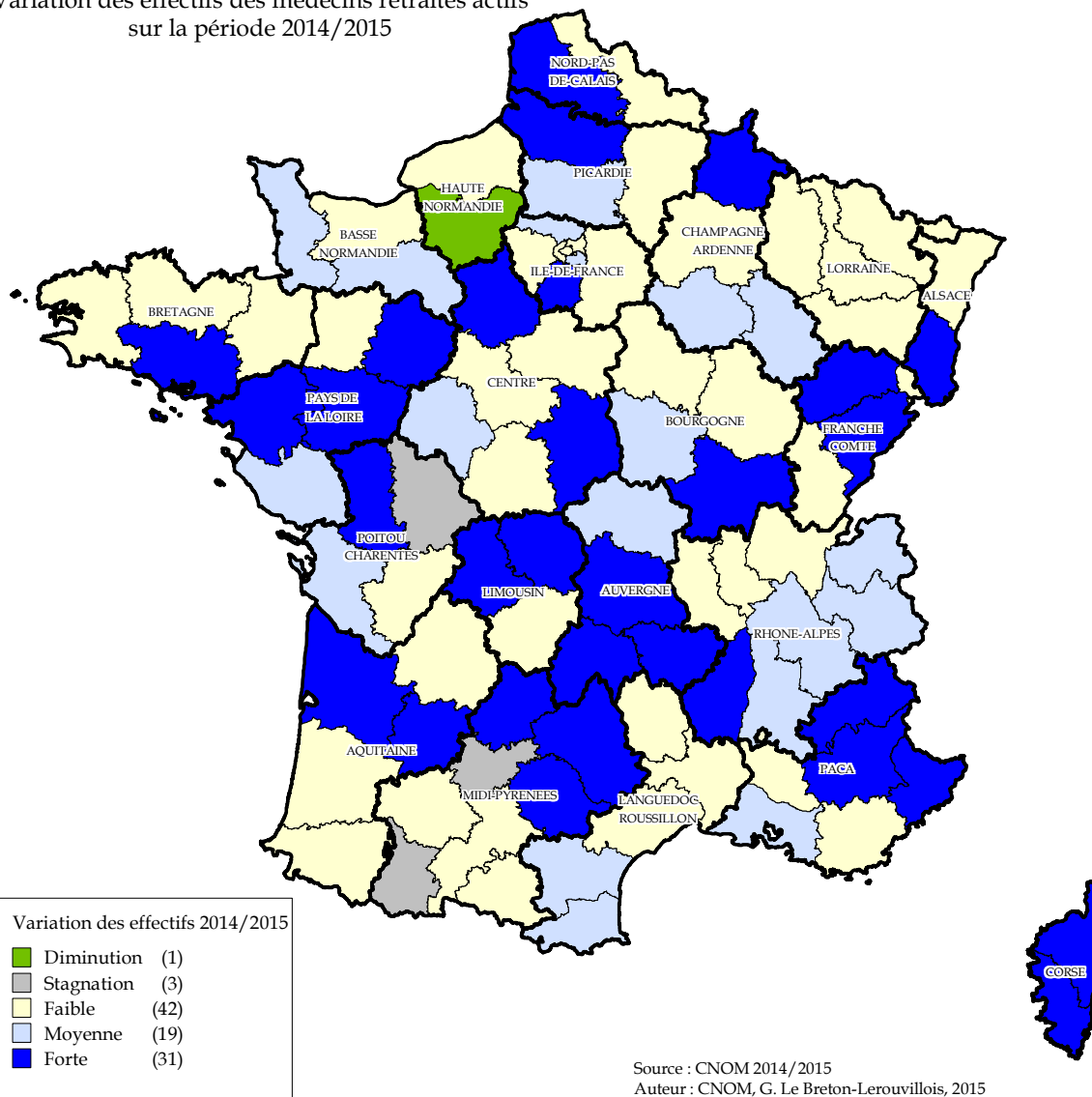

VII.3 - L'âge

Âgés en moyenne de 68 ans, les médecins retraités actifs sont majoritairement représentés par des hommes (79%).

64,4% des effectifs se concentrent dans la tranche d'âge [65-69 ans].

Graphique n°87: Pyramide des âges des médecins retraités actifs

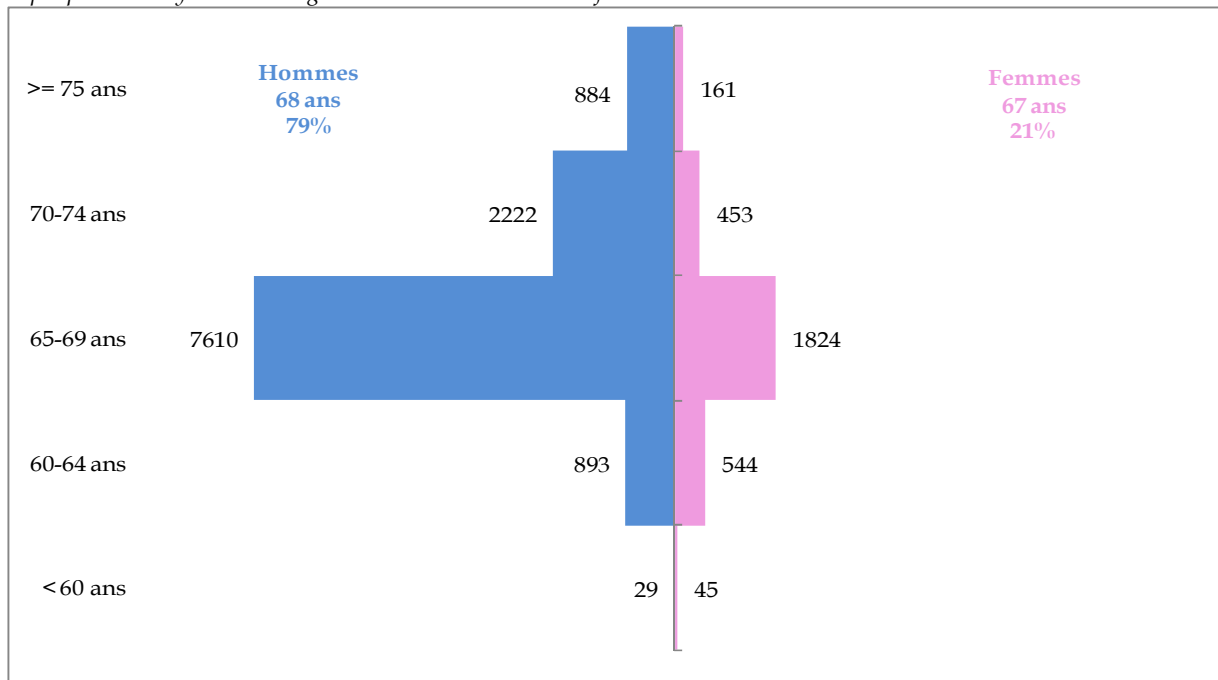

VII.4 - Les qualifications et les modes d'exercice

Graphique n°88: Modes d'exercice actuels des médecins retraités actifs

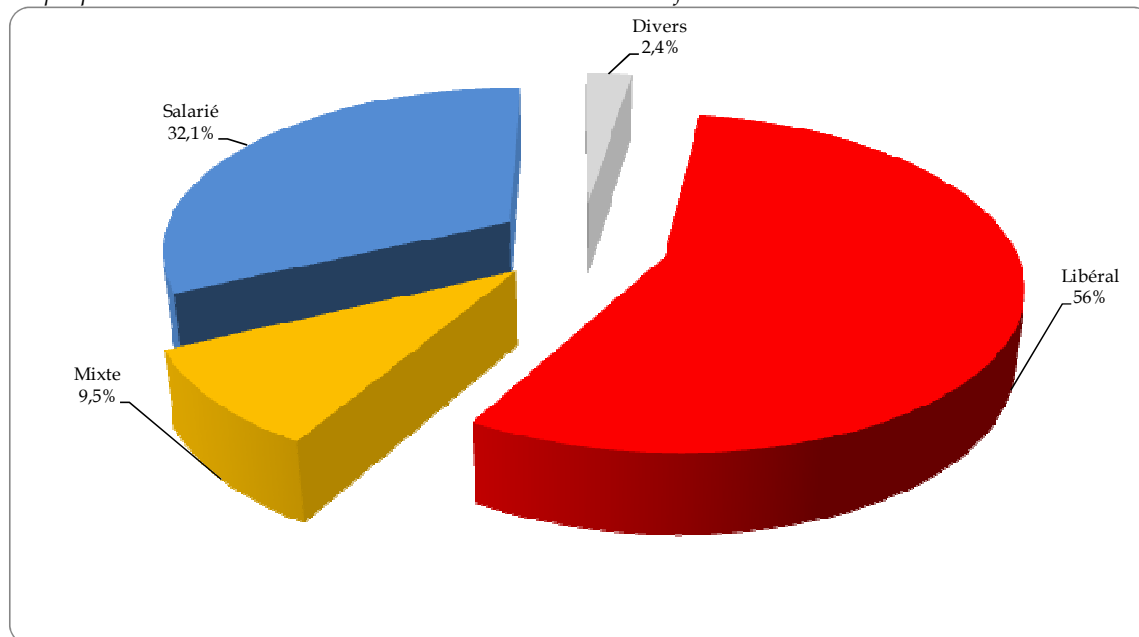

Graphique n°89: Proportion de médecins retraités actifs libéraux par spécialité

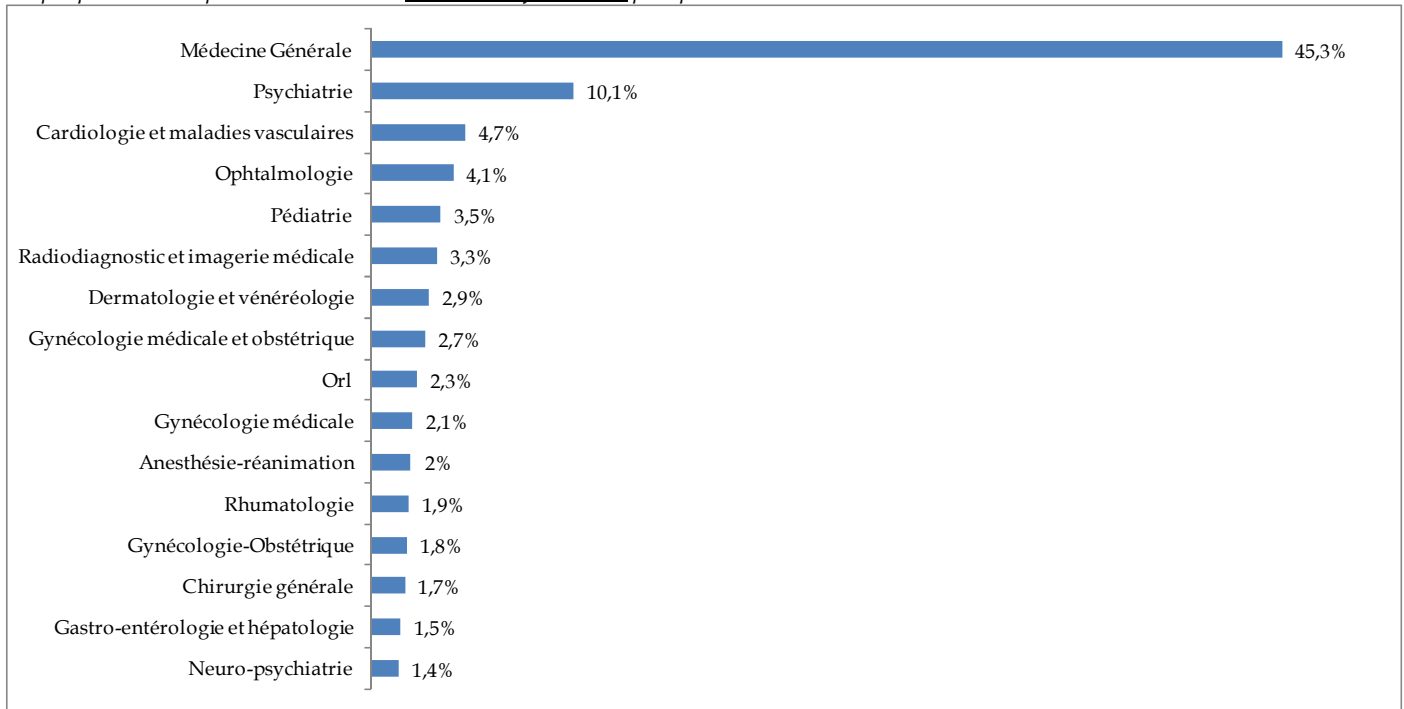

Graphique n°90: Proportion de médecins retraités actifs salariés par spécialité

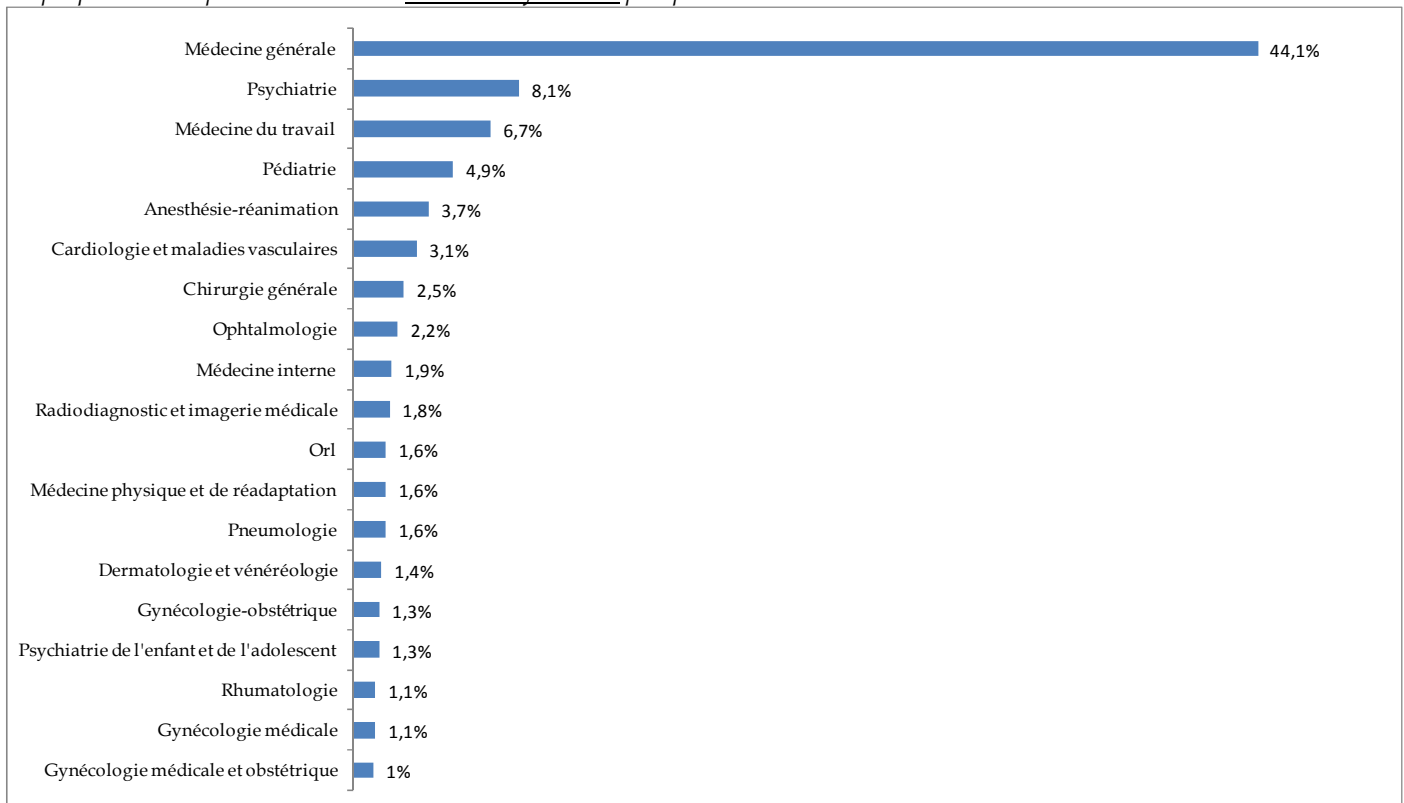

VIII - LES MEDECINS REMPLAÇANTS

VIII.1 - Législation du remplaçant⁵

VIII.1.1 - Les conditions du remplacement

Elles sont strictement réglementées. Leur non-respect peut entraîner des poursuites disciplinaires voire pénales (pour exercice illégal de la médecine).

En outre, l'assurance maladie est en droit de refuser le remboursement des actes effectués.

Le médecin remplacé

Un médecin, indisponible, ne peut se faire temporairement remplacer que par un confrère ou un étudiant en médecine, afin d'assurer la continuité des soins à ses patients.

Le médecin remplacé doit être en situation régulière d'exercice : un médecin privé du droit d'exercer par mesures disciplinaires, par décision judiciaire ou à la suite d'une mesure de contrôle judiciaire ne peut être remplacé.

Le remplaçant

Le remplaçant ne peut être que :

- Un médecin titulaire de la même qualification que le médecin remplacé, inscrit au tableau de l'Ordre ou enregistré comme prestataire de service, conformément à l'article R.4112-9-2 du code de la santé publique ;
- Si le médecin assure des fonctions de chef de clinique des universités-assistant des hôpitaux, il peut bénéficier, sur sa demande et sous réserve de l'avis favorable du chef de pôle ou responsable de la structure, d'une mise en congé sans rémunération, dans la limite de 30 jours par an pendant la 1^{ère} année de fonctions et de 45 jours à partir de la 2^{ème} année, pour effectuer des remplacements ou
- Un étudiant en médecine remplissant les conditions légales⁶ et titulaire d'une « licence de remplacement » dans la discipline exercée par le médecin remplacé⁷.

⁵ Source : CNOM - Section éthique et déontologie- Août 2012

⁶ Article L.4131-2 du code de la santé publique : « Peuvent être autorisées à exercer la médecine, soit à titre de remplaçant d'un médecin, soit comme adjoint d'un médecin en cas d'afflux exceptionnel de population, constaté par un arrêté du représentant de l'État dans le département, les personnes remplissant les conditions suivantes :

1/ Avoir suivi et validé la totalité du deuxième cycle des études médicales en France ou titulaires d'un titre sanctionnant une formation médicale de base équivalente, délivré par un État membre de l'Union européenne ou partie à l'accord sur l'Espace économique européen ;

2/ Avoir validé au titre du troisième cycle des études médicales en France un nombre de semestres déterminé, en fonction de la spécialité suivie, par le décret mentionné au dernier alinéa.

Ces autorisations sont délivrées pour une durée limitée par le conseil départemental de l'Ordre des médecins qui en informe les services de l'État. Lors du remplacement d'un médecin salarié, le directeur de l'établissement de santé respect les obligations liées à la formation universitaire ainsi qu'à la formation pratique et théorique du remplaçant (...).

Un décret, pris après avis du Conseil national de l'Ordre des médecins, fixe les conditions d'application des quatre premiers alinéas du présent article, notamment le niveau d'études exigé selon la qualification du praticien remplacé, la durée maximale des autorisations et les conditions de leur prorogation ».

⁷ Sur le niveau d'études exigé pour un remplacement : article R.4131-1 du code de la santé publique.

Les formalités

Un médecin qui se fait remplacer doit avertir, à l'avance, le conseil départemental de l'Ordre dont il relève en lui indiquant par écrit la date et la durée du remplacement, le nom et l'adresse du remplaçant. Lorsque le médecin exerce en SCP ou en SEL, la demande est présentée par le représentant légal de la société qui précisera le nom du médecin remplacé. Sera joint à la déclaration, selon le cas, l'attestation d'inscription du médecin, ou le récépissé comportant le numéro d'enregistrement du médecin enregistré en qualité de prestation de services qui assurera le remplacement ou la licence de remplacement de l'étudiant.

Lorsque le remplacement a un réel caractère d'urgence, le médecin en informe le conseil départemental par télécopie, courriel ou téléphone, mais doit régulariser sa demande dans les meilleurs délais. Le remplacement peut commencer sans attendre la notification officielle de l'autorisation ordinale si le remplaçant est un étudiant.

Quelles que soient la nature et la durée du remplacement, un contrat⁸, parfois tripartite (représentant légal de la société d'exercice, médecin remplacé et remplaçant), consignait les conditions du remplacement doit être signé et communiqué au conseil départemental. Ce contrat permettra de connaître l'intention des parties en cas de litige ultérieur portant notamment sur les honoraires, la durée des remplacements, la possibilité d'installation du remplaçant.

Le conseil départemental vérifie que le remplaçant remplit les conditions requises et si celui-ci est un étudiant, autorise le remplacement. Dans ce cas, il informe l'Agence Régionale de Santé de l'autorisation délivrée.

VIII.1.2 – Les caractères du remplacement

- Le remplacement est *personnel* et ne concerne qu'un seul médecin nommément désigné.

Le remplacement simultané de deux ou plusieurs médecins est interdit, sauf circonstances exceptionnelles appréciées par le conseil départemental.

- Il est prévu pour un temps limité correspondant à l'indisponibilité du médecin remplacé.

L'article R.4127-89 du Code de la santé publique interdit au médecin de faire gérer son cabinet par un confrère.

- Le médecin remplacé doit cesser toute activité médicale libérale pendant la durée du remplacement.

Sauf dans le cas de la dérogation prévue au dernier alinéa, l'article R.4127-65 du Code de la santé publique exclut que le médecin remplacé exerce, durant cette période, une activité libérale.

Toutefois, dès lors que le médecin organise un remplacement pour pallier son absence due à un exercice habituel salarié dans un autre lieu, ce remplacement, *a fortiori* si les conditions financières prévues permettent au médecin d'en tirer bénéfice, doit être regardé comme contraire à l'article R.4127-89 du Code de la santé publique déjà cité (voir note 13).

- Le remplacement comprend toutes les activités habituelles du médecin remplacé ou les techniques dont il a la maîtrise.

⁸ Des modèles de contrat de remplacement sont proposés aux médecins sur le site internet du Conseil national de l'Ordre des médecins.

Ainsi ne sont pas admis les remplacements partiels (scanner, par exemple) ou dans un lieu particulier (clinique, site distinct, ..).

Par exception, dans l'intérêt exclusif des patients, des remplacements concernant une technique spécifique commune à plusieurs spécialités peuvent parfois être admis (échographie fœtale, par exemple). Il est aussi admis que les médecins en convalescence ou les femmes médecins enceintes puissent être remplacés pour leurs visites à domicile.

À l'occasion du remplacement dûment autorisé par le conseil départemental, le remplaçant étudiant peut accomplir tous les actes relevant de la compétence du médecin qu'il remplace et notamment établir des prescriptions de produits stupéfiants, signer un certificat de décès ou en vue de soins psychiatriques, à la demande d'un tiers ou du représentant de l'État. Pendant qu'il effectue un remplacement, l'étudiant relève de la juridiction disciplinaire de l'Ordre des médecins.

- Le remplaçant - médecin ou étudiant - exerce sous sa propre responsabilité.
Il doit contracter une assurance en responsabilité civile professionnelle.

VIII.1.3 - Cas particulier de remplacement

- Remplacement régulier et de courte durée.

Des remplacements réguliers de courte durée (1/2 journée) peuvent être envisagés, sous certaines réserves. Ils doivent être justifiés par des motifs précis (fonctions électives, DPC etc.) par le médecin. Le conseil départemental veillera à ce que ces remplacements par leur régularité, n'aboutissent pas à une forme de gérance de cabinet.

- Remplacement d'un médecin participant à la permanence des soins.

La participation à la permanence de soins étant une obligation personnelle du médecin (article 77), le médecin de permanence doit, s'il est indisponible, s'assurer personnellement de son remplacement. L'usage est que les honoraires perçus par le remplaçant lui restent acquis en totalité.

- Remplacement par un médecin installé.

Aucune disposition du code de déontologie médicale n'interdit formellement à un médecin de fermer son cabinet pour aller remplacer un confrère pendant cette période.

Les réserves qui pourraient être faites à ce remplacement tiennent aux obligations déontologiques de continuité des soins et de réponse aux urgences qui pèsent sur tout médecin installé vis-à-vis des patients qu'il prend en charge.

Lorsqu'il s'avère, en raison du dispositif de continuité des soins mis en place (en fonction du mode d'exercice du médecin : en groupe, en association, en société, d'accord convenu avec les médecins environnants, ...) que la population qu'il prend en charge n'aura pas à souffrir de son absence, rien ne fait obstacle à ce qu'un médecin installé assure le remplacement d'un confrère.

Restriction à l'installation après un remplacement

Par ailleurs, conformément aux dispositions de l'article 86 du code de déontologie médicale (article R.4127-86 du code la santé publique) :

« Un médecin ou un étudiant qui a remplacé un de ses confrères pendant trois mois consécutifs ou non, ne doit pas, pendant une période de deux ans, s'installer dans un cabinet où il puisse entrer en concurrence directe avec le médecin remplacé et avec les médecins qui, le cas échéant exercent en association avec ce dernier, à moins qu'il n'y ait entre les intéressés un accord qui doit être notifié au Conseil départemental.

À défaut d'accord entre tous les intéressés, l'installation est soumise à l'autorisation du Conseil départemental de l'Ordre ».

Ces dispositions ne s'appliquent qu'en l'absence, dans le contrat de remplacement signé entre remplacé et remplaçant, de clause précisant les conditions dans lesquelles ce dernier pourrait éventuellement s'installer après remplacement.

En conséquence, il est nécessaire de vérifier dans les contrats de remplacements ce qui a été convenu à ce sujet avec les confrères remplacés.

À défaut de clause précisant les conditions d'une éventuelle installation après remplacement et de l'accord écrit du médecin remplacé et de ses éventuels associés, l'installation est soumise à l'autorisation du Conseil départemental. Celui-ci prendra en compte pour sa décision tous les éléments qui permettent d'apprécier l'existence d'une concurrence directe (durée et conditions du remplacement, éventuels projets d'association avec le médecin remplacé, modalités projetées d'installation : par exemple, reprise d'un cabinet médical voisin, distance du lieu de l'installation projetée par rapport au cabinet du médecin remplacé, présence de cabinets médicaux dans l'intervalle entre ces deux lieux ...).

La décision du Conseil départemental peut être déférée devant le Conseil National dans les deux mois de sa notification.

VIII.2 - Les effectifs

Au 1^{er} janvier 2015, le tableau de l'Ordre recense 10 972 médecins remplaçants ; soit +4,8% en un an. D'ici à 2020, il est fort probable que les effectifs continuent d'augmenter pour atteindre 11 896 médecins remplaçants inscrits au tableau de l'Ordre.

Graphique n°91: Les effectifs des médecins remplaçants - De l'observé à l'attendu

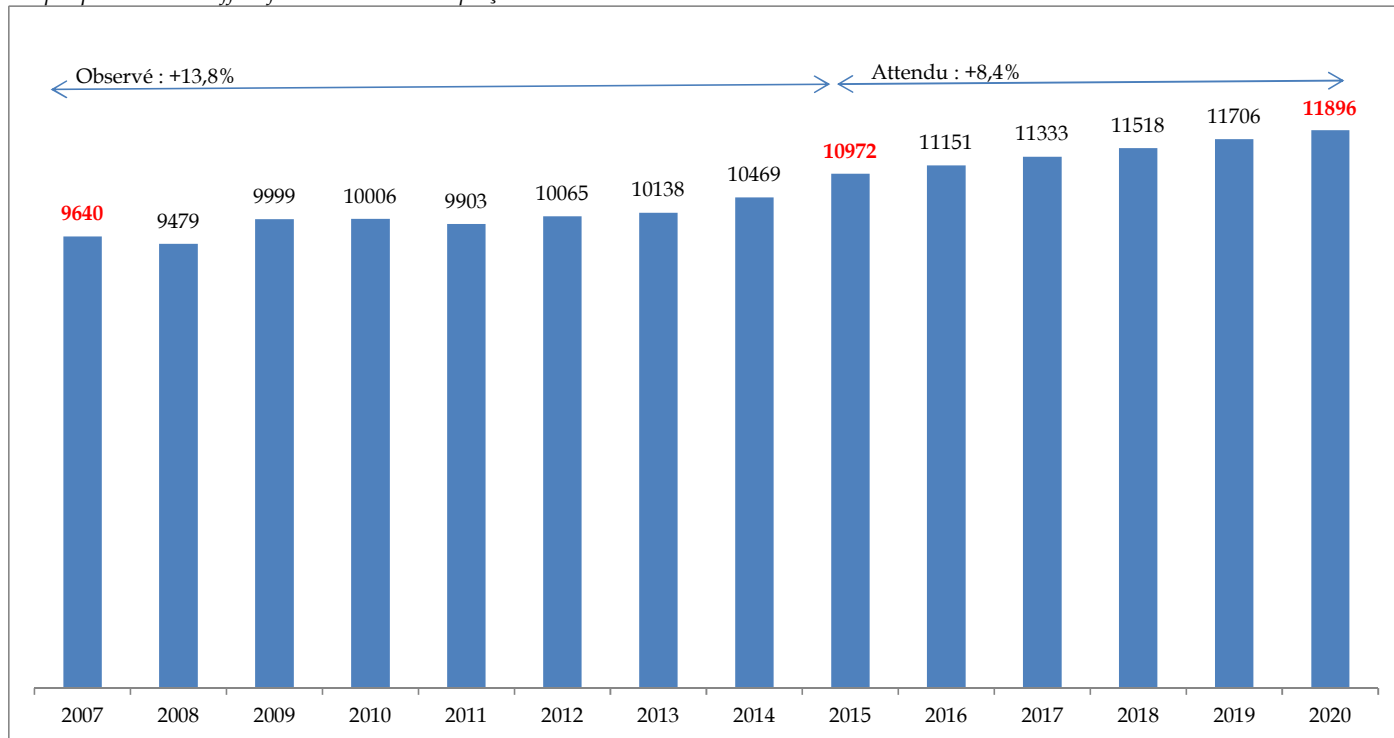

Parmi les 10 972 médecins remplaçants inscrits au tableau de l'Ordre, 18,3% ont fait valoir leur droit à la retraite mais continuent d'exercer la médecine en tant que remplaçants.

Graphique n°92: Proportion des médecins remplaçants - Actifs/Retraités

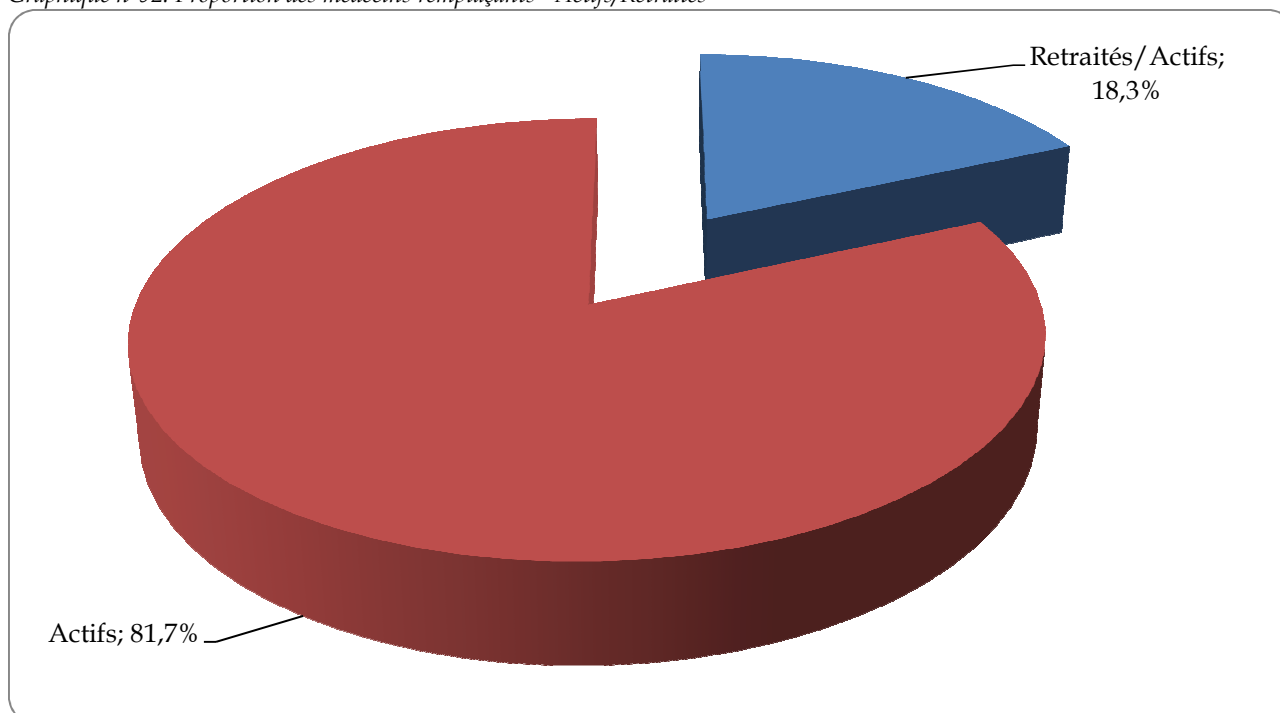

VIII.3 – Les remplaçants « actifs »

Les médecins remplaçants actifs représentent 3,2% de l'ensemble des médecins inscrits au tableau de l'Ordre.

86,8% d'entre eux sont titulaires d'un diplôme français ; 7% ont obtenu leur diplôme dans un pays de l'Union Européenne et 6,2% dans un pays extra-européen.

A – Le profil démographique

Actuellement, le tableau de l'Ordre recense 8 961 médecins remplaçants « actifs » ; +3,8% en un an. Ces médecins sont âgés en moyenne de 43 ans. Les femmes représentent 57% des effectifs.

À noter, une part importante des femmes dans la tranche d'âge <=34 ans (72%).

À l'inverse de la tranche d'âge des médecins âgés de 60 ans et plus qui est sur-représentée par les hommes (68%).

Graphique n°93: Pyramide des âges des remplaçants « actifs »

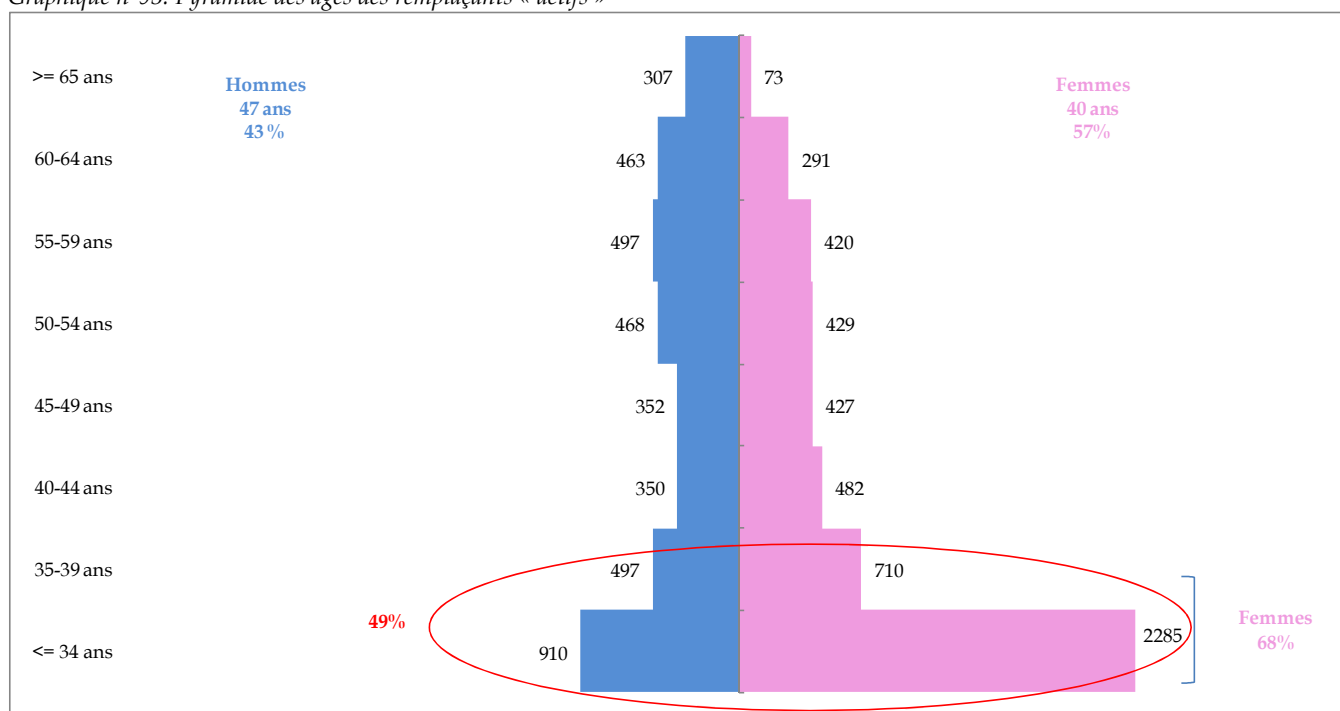

Selon l'origine du diplôme les écarts de moyenne d'âge des médecins remplaçants sont très importants. Les médecins remplaçants titulaires d'un diplôme français sont âgés en moyenne de 42 ans ; les médecins titulaires d'un diplôme de l'Union Européenne sont âgés en moyenne de 48 ans et enfin les diplômés extra-européens sont âgés en moyenne de 50 ans.

L'approche territoriale et l'origine du diplôme mettent en évidence des profils régionaux.

Carte n°11: Origine du diplôme et moyenne d'âge des médecins remplaçants

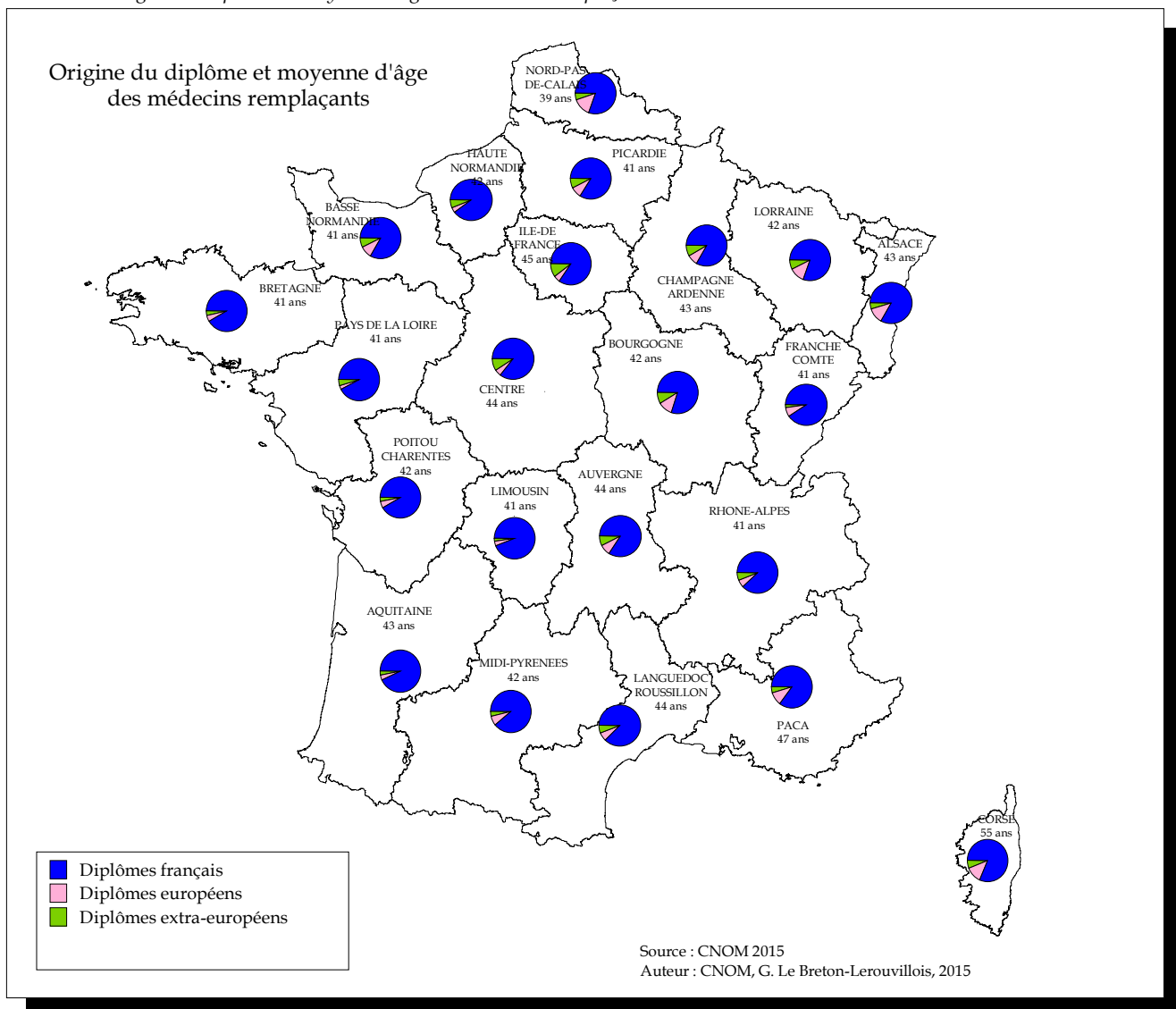

B - Les spécialités attractives

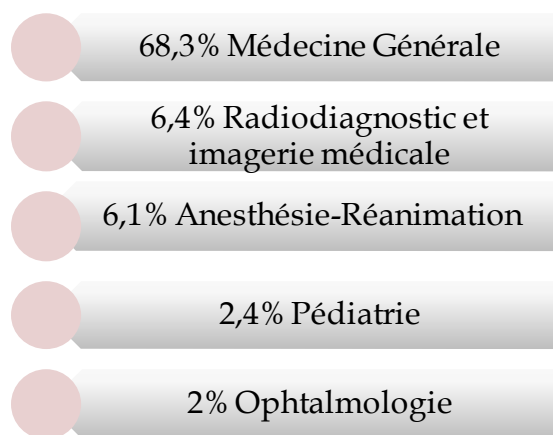

- La médecine générale

68,3% des médecins remplaçants exercent la médecine générale. Un médecin sur deux est titulaire d'un diplôme d'étude spécialisée.

➤ Profil démographique

Âgés en moyenne de 41 ans, les femmes représentent 61% des effectifs et les hommes représentent 39% des effectifs. 57% des médecins remplaçants en médecine générale sont âgés de moins de 40 ans parmi cette tranche d'âge, les femmes représentent 70% des effectifs.

Graphique n°94: Pyramide des âges des remplaçants en médecine générale

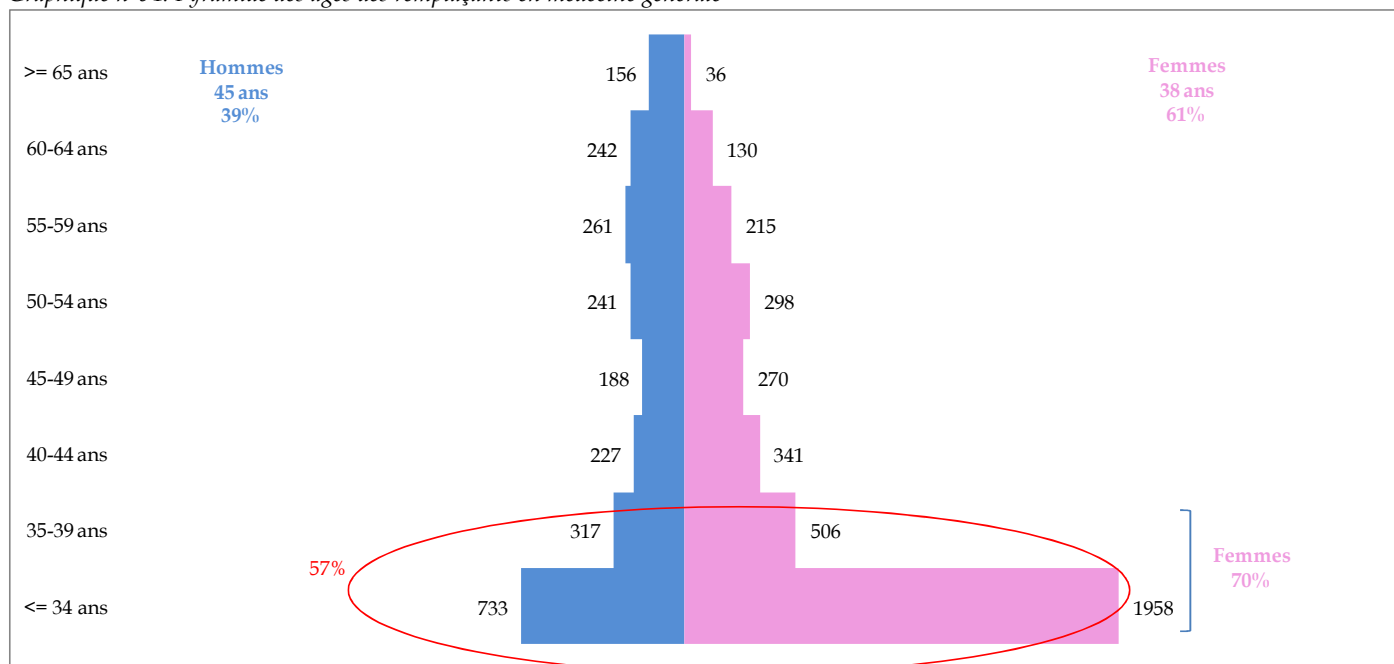

➤ Profil démographique et origine des diplômés

Selon l'origine d'obtention du diplôme des médecins remplaçants, la moyenne d'âge varie.

- 🇫🇷 France : 40 ans
- 🇪🇺 Union Européenne : 48 ans
- 🌐 Hors Union Européenne : 49 ans

➤ De l'obtention du diplôme à l'inscription à l'Ordre

En moyenne, il s'écoule 1,5 ans entre l'obtention du diplôme et la première inscription à l'Ordre. On note des écarts à la moyenne très disparates.

Graphique n°95: Délai d'inscription entre l'obtention du diplôme et la première inscription

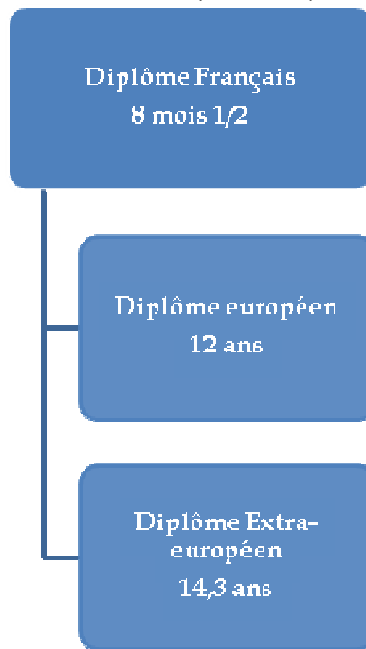

Graphique n°96: Délai d'inscription entre l'obtention du diplôme et la première inscription selon l'origine des diplômés

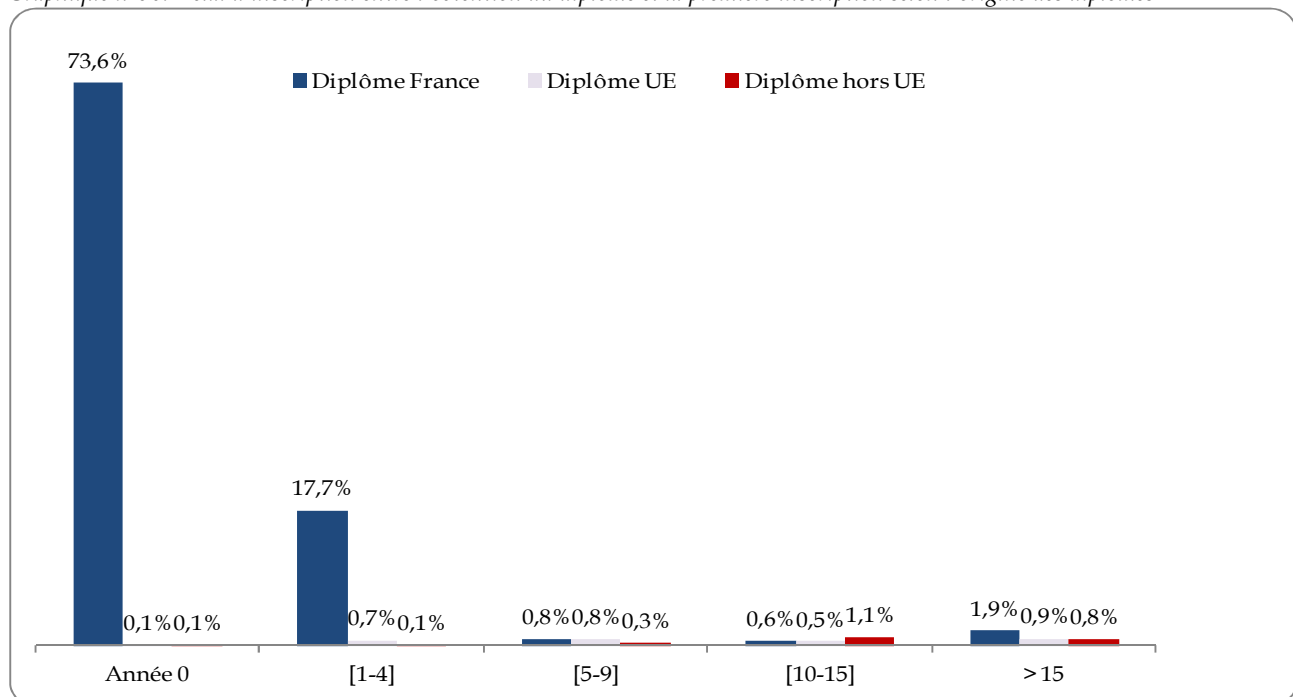

➤ Type d'activité des médecins remplaçants en médecine générale

96,3% des médecins effectuent des remplacements en secteur libéral ; 1,9% en libéral et salarié (mixte); 1,8% en tant que remplaçant salarié.

➤ Approche territoriale

La région Ile-de-France polarise 16,5% des médecins remplaçants inscrits au tableau de l'Ordre.

La région Rhône-Alpes se positionne au 2^{ème} rang des régions qui concentrent le plus de médecins remplaçants (9,6%) et la région Provence-Alpes-Côte d'Azur occupe la 3^{ème} place (7,6%).

Carte n°12: Répartition des médecins généralistes remplaçants à l'échelle régionale



Tableau n°47: Effectifs des médecins remplaçants en médecine générale

Région	Département	eff	Région	Département	eff
Alsace	Bas Rhin	164	Lorraine	Meurthe et Moselle	103
	Haut Rhin	63		Meuse	9
	227			Moselle	70
		Vosges		22	
Aquitaine	Dordogne	20		204	
	Gironde	214	Midi-Pyrénées	Ariège	13
	Landes	35		Aveyron	18
	Lot et Garonne	18		Gers	9
	Pyrénées Atlantiques	83		Haute Garonne	206
370		Hautes Pyrénées		24	
Auvergne	Allier	8	Lot	12	
	Cantal	8	Tarn	22	
	Haute Loire	13	Tarn et Garonne	16	
	Puy-de-Dôme	48	320		
77		Nord-Pas-de-Calais	Nord	356	
Basse-Normandie	Calvados		90	Pas-de-Calais	64
	Manche		35	420	
	Orne	9			
134		Pays-de-la-Loire	Loire Atlantique	210	
Bourgogne	Côte d'Or		56	Maine et Loire	75
	Nièvre		9	Mayenne	12
	Saône et Loire		24	Sarthe	32
	Yonne		13	Vendée	25
102		354			
Bretagne	Côtes d'Armor	53	Picardie	Aisne	15
	Finistère	113		Oise	40
	Ille et Vilaine	130		Somme	67
	Morbihan	72	122		
	368		Poitou-Charentes	Charente	15
Centre	Cher	14		Charente Maritime	66
	Eure et Loir	7		Deux-Sèvres	8
	Indre	9		Vienne	32
	Indre et Loire	83	121		
	Loir et Cher	6	PACA	Alpes Maritimes	104
Loiret	31	Alpes-Hte-Provence		12	
150		Bouches du Rhône		190	
Champagne-Ardenne	Ardennes	19		Hautes-Alpes	12
	Aube	13		Var	111
	Haute Marne	9	Vaucluse	36	
	Marne	60	465		
101		Rhône-Alpes	Ain	21	
Corse	Corse du Sud		7	Ardèche	13
	Haute Corse		10	Drôme	34
17			Haute Savoie	74	
Franche-Comté	Doubs		59	Isère	106
	Haute Saône		15	Loire	69
	Jura		9	Rhône	214
	Territoire de Belfort	7	Savoie	59	
90		590			
Haute-Normandie	Eure	23	France métropolitaine	5606	
	Seine Maritime	114			
	137				
Ile-de-France	Essonne	65	DOM	Guadeloupe	31
	Hauts de Seine	157		Guyane	16
	Seine et Marne	51		Martinique	22
	Seine Saint Denis	99		Mayotte	6
	Val de Marne	142		Réunion	161
	Val d'oise	59	236		
	Ville de Paris	345			
	Yvelines	93			
1011		COM	Pacifique Sud	111	
Languedoc-Roussillon	Aude		27	Polynésie Française	24
	Gard		58	Saint-Pierre-et-Miquelon	0
	Hérault	157	Wallis-et-Futuna	0	
	Lozère	6	135		
	Pyrénées Orientales	51	DOM/COM	371	
299		Total Métropole + Dom/Com	5977		
Limousin	Corrèze	14			
	Creuse	5	Liste spéciale	5	
	Haute Vienne	45	Total Général	5982	
64					

- Radiodiagnostic et imagerie médicale

Âgés en moyenne de 49,4 ans, la spécialité de radiodiagnostic et imagerie médicale est composée à 57% d'hommes et à 43% de femmes.

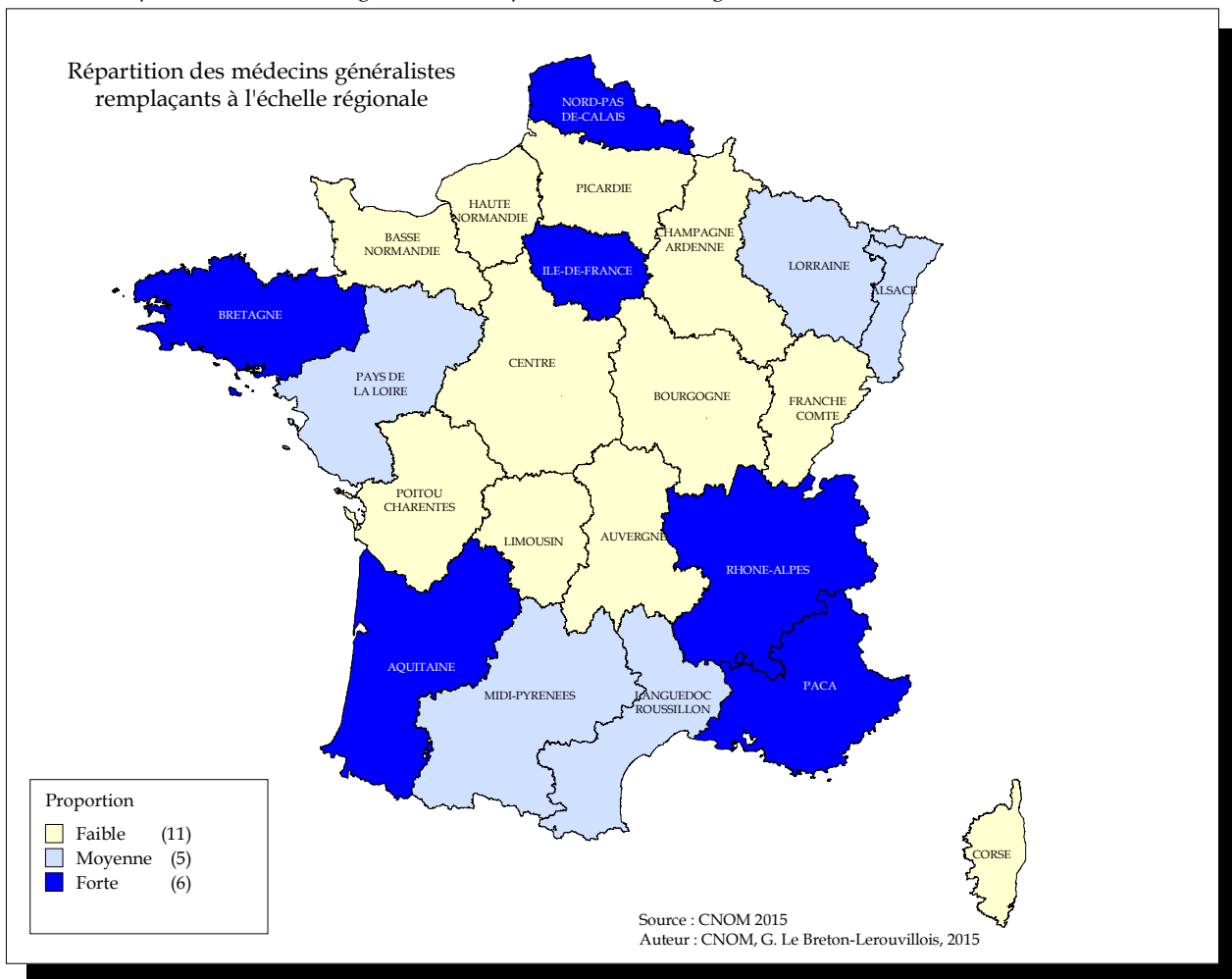
27,5% exercent leur activité de médecins remplaçants en région Ile-de-France. La région Provence-Alpes-Côte-D'azur arrive en seconde position et la région Nord-Pas-de-Calais occupe le 3^{ème} rang.

Plus d'un médecin sur quatre spécialiste en radiodiagnostic et imagerie médicale a obtenu son diplôme hors de France.

Parmi ces médecins diplômés hors de France, 1/5 est titulaire d'un diplôme belge.

- Anesthésie-Réanimation

Âgés en moyenne de 50 ans, les médecins spécialistes en anesthésie-réanimation sont composés à 65% d'hommes et à 35% de femmes.

16,2% exercent leur activité de remplaçants en région Ile-de-France ; 12,3% en région Rhône-Alpes et 10,8% en région Provence-Alpes-Côte-D'azur.

1/3 des médecins remplaçants en anesthésie-réanimation a obtenu son diplôme hors de France.

1/5 est titulaire d'un diplôme belge et un autre cinquième d'un diplôme allemand.

87,7% exercent leurs remplacements en secteur libéral ; 5,1% en secteur mixte et 7,2% effectuent des remplacements en tant que salarié.

IX-1 - Le contexte juridique⁹

L'article L.4131-2 du code de la santé publique autorise les étudiants en médecine à exercer la médecine, par dérogation aux exigences de diplômes, soit à titre de remplaçant d'un médecin, soit comme adjoint d'un médecin en cas d'afflux exceptionnel de population constaté par un arrêté préfectoral.

Nous vous rappelons l'importance du rôle du conseil départemental de l'Ordre des médecins dans la protection des patients et dans celle des étudiants en médecine qui passe par une vérification des conditions légales du remplacement et par le respect des clauses du contrat de remplacement.

➤ Les conditions :

- Avoir validé un 2ème cycle d'études médicales en France ou dans un Etat européen,
- Être inscrit en 3ème cycle des études médicales en France,
- Et répondre aux conditions de formation fixées par décret

Le remplaçant exerce sous sa seule responsabilité, en lieu et place du médecin remplacé. Pendant la durée du remplacement, il relève de la juridiction disciplinaire.

➤ Cas du Remplaçant étudiant :

- Il doit demander au conseil départemental de l'Ordre du lieu de la faculté ou de l'établissement de santé où il assure des semestres de stage, une licence de remplacement.
- Celle-ci est délivrée aux étudiants ayant validé le 2ème cycle des études médicales en France ou dans un Etat européen, qui sont inscrits en 3ème cycle des études médicales en France et qui répondent aux conditions de niveau d'études fixées par décret.
- Pour obtenir une licence de remplacement l'étudiant doit :
 - 1- Remplir le questionnaire qui lui sera remis par le conseil départemental ;
 - 2- Fournir une attestation d'inscription en 3e cycle des études médicales ;
 - 3- Justifier de remplir les conditions de niveau d'études telles qu'elles figurent à l'annexe 41-1 du code de la santé publique en produisant une attestation de l'enseignant coordonnateur ou de l'ARS comportant le détail des semestres accomplis avec les agréments des services, dates et lieux.
- Après examen du questionnaire, et sur le vu des pièces justificatives, le conseil départemental, auquel il appartient de s'assurer que le candidat remplit les conditions de moralité nécessaires, délivre au futur remplaçant une licence de remplacement, valable pendant un an ; celle-ci pourra être renouvelée chaque année si le candidat apporte la preuve qu'il poursuit effectivement ses études médicales.

⁹ Source : section éthique et déontologique, CNOM

- L'article D. 4131-3 du code de la santé publique complète ce dispositif en prévoyant que le conseil départemental ne peut autoriser le remplacement que si l'étudiant demandeur ne présente pas d'infirmité ou d'état pathologique incompatible avec l'exercice de la profession. Son existence est constatée, le cas échéant, dans les conditions fixées à l'article R. 4124-3 du code de la santé publique).
- Cette licence de remplacement est une simple attestation prouvant que l'intéressé se trouve dans les conditions légales requises pour être autorisé à effectuer un remplacement. Elle ne constitue pas une autorisation de remplacement. Seule l'autorisation habilite l'étudiant à faire le remplacement d'un médecin. (Les remplacements - CNOM septembre 2012)
- Le remplaçant, étudiant ou médecin, exerce en lieu et place du médecin remplacé. Par conséquent, il utilisera les documents de ce dernier (ordonnances, certificats, feuilles d'assurance maladie pré identifiées, ...) qu'il biffera en indiquant sa qualité de remplaçant et ses nom et prénom.
- Durant le remplacement, l'étudiant en médecine relève de la juridiction disciplinaire de l'Ordre.
- Il y a lieu de rappeler que l'article 66 du Code de déontologie fait obligation au remplaçant, sa mission terminée et la continuité des soins étant assurée, de " cesser toute activité s'y rapportant (...) ".
- Le fait que les médecins, titulaires du D.E.S de chirurgie générale, soient inscrits au tableau de l'Ordre sur la liste des médecins qualifiés spécialistes en chirurgie générale ne fait pas obstacle à ce qu'ils se voient remettre une licence de remplacement dans la discipline du D.E.S.C préparé puisqu'ils poursuivent leur formation.

➤ Autorisation de remplacement

- Au reçu de la demande de remplacement du médecin, accompagnée de la licence de remplacement du remplaçant étudiant et si les conditions légales sont remplies, le conseil départemental dont dépend le médecin remplacé autorise le remplacement pour une durée maximale de trois mois. Cette autorisation est renouvelable dans les mêmes conditions et pour la même durée.
- La décision d'autorisation ou de refus d'autorisation est notifiée au médecin remplacé, qui en informe l'étudiant concerné. Les refus sont motivés et notifiés au médecin, par lettre recommandée avec avis de réception ou remise contre récépissé.
- Le conseil départemental informe également le directeur de l'Agence Régionale de Santé des autorisations délivrées en précisant l'identité de l'étudiant et du médecin concernés ainsi que la date de délivrance des autorisations et leur durée.
- Durée de la période de remplacement : « Aucune autorisation ou aucun renouvellement d'autorisation ne peut être délivré au-delà de la troisième année à compter de l'expiration de la durée normale de la formation prévue pour obtenir le diplôme de troisième cycle de médecine préparé par l'étudiant » (article D. 4131-2 du code de la santé publique).
- La période maximale au cours de laquelle les étudiants peuvent être autorisés à remplacer se calcule à partir de la durée de la formation médicale spécialisée préparée (3 à 5 ans selon les spécialités). A cette durée, s'ajoute un délai de 3 ans qui correspond au délai maximal imparti pour la soutenance de la thèse.
- Par dérogation à la période maximale d'autorisation de remplacement (3 ans à compter de l'expiration de la durée normale de formation), les conseils départementaux peuvent autoriser des étudiants à remplacer dans 2 situations :
 - Lorsque l'étudiant justifie, par une attestation du directeur de l'UFR, du report de la date de soutenance de thèse initialement prévue ;
 - Au médecin, qui a demandé son inscription au tableau de l'Ordre dans le mois qui suit l'obtention du diplôme de Docteur en médecine, jusqu'à ce qu'il soit statué sur sa demande d'inscription.

IX- 2 – Modèle d'un contrat de remplacement

Modèle de contrat de remplacement en exercice libéral

(Articles 65 et 91 du code de déontologie figurant dans le Code de la Santé publique sous les numéros R.4127-65 et R.4127-91)

Remplacement par un étudiant en médecine titulaire d'une licence de remplacement

adopté le 9 février 1996

MAJ oct 2008

Entre

le Docteur X. (*indiquer les qualités et numéro d'inscription au Tableau*) exerçant à

d'une part

Et

Monsieur Z. (*indiquer l'adresse et les caractéristiques de la licence de remplacement*),

Immatriculé à l'URSSAF, sous le n°.....

d'autre part

PREAMBULE

Face à l'obligation déontologique qui est la sienne d'assurer la permanence des soins et conformément aux dispositions de l'article R.4127-65 du code de la santé publique (article 65 du Code de Déontologie), le Dr X. a contacté Monsieur Z., régulièrement autorisé en vertu de l'article L.4131-2 du code de la santé publique, pour prendre en charge, lors de la cessation temporaire de son activité professionnelle habituelle, les patients qui feraient appel à lui. Pour permettre le bon déroulement de ce remplacement, le Docteur X... met à la disposition de Monsieur Z. son cabinet de consultations sis ... (adresse) et son secrétariat.

Monsieur Z. assume de ce fait toutes les obligations inscrites dans le Code de Déontologie. Il ne peut aliéner son indépendance professionnelle sous quelque forme que ce soit *Il a été convenu ce qui suit*

Article 1er

Dans le souci de la permanence des soins, le Dr X. charge Monsieur Z., qui accepte, de le remplacer temporairement auprès des patients qui feraient appel à lui.

Les patients devront être avertis, dès que possible, de la présence d'un remplaçant et notamment lors de toute demande de visite à domicile ou de rendez-vous au cabinet médical.

Monsieur Z. devra consacrer à cette activité tout le temps nécessaire selon des modalités qu'il fixera librement **(1)**.

Il s'engage à donner, à tout malade faisant appel à lui, des soins consciencieux et attentifs dans le respect des dispositions du code de déontologie.

Hors le cas d'urgence, il pourra, dans les conditions de l'article R.4127-47 du code de la santé publique (article 47 du code de déontologie), refuser ses soins pour des raisons professionnelles ou personnelles.

Article 2

Le présent contrat de remplacement est prévu pour une période de ... mois (ou jours) s'étendant du ... au ... compris.

Son éventuel renouvellement est subordonné au respect des dispositions de l'article L.4131-2 du code de la santé publique.

Article 3

Pendant la durée du présent contrat de remplacement et pour les besoins de son exécution, Monsieur Z. aura l'usage des locaux professionnels, installations et appareils que le Dr X. met à sa disposition. Il en fera usage en bon père de famille.

Compte tenu du caractère par nature provisoire de l'activité du remplaçant, celui-ci s'interdit toute modification des lieux ou de leur destination.

Article 4

Monsieur Z. exerçant son art en toute indépendance, sera seul responsable vis-à-vis des patients et des tiers des conséquences de son exercice professionnel et conservera seul la responsabilité de son activité professionnelle pour laquelle il s'assurera personnellement à ses frais à une compagnie notoirement solvable. Il devra apporter la preuve de cette assurance avant le début de son activité. **(2)**

Article 5

Monsieur Z. utilisera conformément à la Convention nationale les ordonnances ainsi que les feuilles de soins et imprimés pré-identifiés au nom du Dr X. dans son activité relative aux seuls patients du Dr X.

En outre, il devra faire mention de son identification personnelle sur les ordonnances, feuilles de soins et imprimés réglementaires qu'il sera amené à remplir. 33 Article 6

Les deux co-contractants auront des déclarations fiscales et sociales indépendantes et supporteront personnellement, chacun en ce qui les concerne, la totalité de leurs charges fiscales et sociales afférentes au dit remplacement.

Article 7

Monsieur Z. percevra l'ensemble des honoraires correspondant aux actes effectués sur les patients à qui il aura donné ses soins.

Il devra remplir les obligations comptables normales et habituelles qui lui sont imposées réglementairement.

En fin de remplacement, le Dr X. reversera à Monsieur Z. ...% du total des honoraires perçus et à percevoir correspondant au remplacement.

Conformément aux dispositions de l'article R.4127-66 du code de la santé publique (article 66 du code de déontologie), le remplacement terminé, Monsieur Z. cessera toute activité s'y rapportant et transmettra les informations nécessaires à la continuité des soins.

Article 8

Si au terme du remplacement prévu au présent contrat M Z. a remplacé le Dr X. pendant une période de trois mois, consécutifs ou non, il ne pourra sauf accord écrit du Dr X. (3) s'installer pendant une durée de deux ans dans un poste où il puisse entrer en concurrence directe avec le médecin remplacé ou éventuellement ses associés (préciser ici commune, arrondissement, distance...). (4)

Article 9 : Conciliation

Tous les litiges ou différends relatifs notamment à la validité, l'interprétation, l'exécution ou la résolution du présent contrat, seront soumis avant tout recours à une conciliation confiée au Conseil départemental de l'Ordre des médecins, en application de l'article R.4127-56 du code de la santé publique (article 56 du code de déontologie médicale).

Article 10 : Arbitrage (5)

En cas d'échec de la conciliation, les litiges ou différends relatifs à la validité, l'interprétation, l'exécution ou la résolution du présent contrat, seront soumis à l'arbitrage conformément au règlement d'arbitrage de la Chambre nationale d'Arbitrage des médecins.

1ère option :

Dès à présent, les parties conviennent de soumettre leur litige à un arbitre unique.

Le tribunal arbitral statuera avec les pouvoirs d'amiable compositeur. (6)

Les parties peuvent faire appel de la sentence arbitrale.

2ème option :

Dès à présent, les parties conviennent de soumettre leur litige à trois arbitres désignés selon les modalités définies à l'article 4 du règlement d'arbitrage de la Chambre nationale d'Arbitrage des médecins.

Le tribunal arbitral statuera avec les pouvoirs d'amiable compositeur. (6)

Les parties renoncent à la possibilité de faire appel.

Le siège de la Chambre nationale d'Arbitrage des médecins est fixé à PARIS 8^{ème}, 180 Boulevard Haussmann.

Article 11

Les parties affirment sur l'honneur n'avoir passé aucune contre-lettre ou avenant relatif au présent contrat qui ne soit soumis au Conseil départemental.

Article 12

Conformément aux dispositions des articles R.4127-65 et 91 du code de la santé publique (articles 65 et 91 du Code de Déontologie), ce contrat sera communiqué au Conseil départemental de l'Ordre avant le début du remplacement.

Son renouvellement sera soumis à ces mêmes dispositions.

Fait en trois exemplaires

(dont un pour le Conseil départemental)

le

Docteur X..... Monsieur Z.....

(1) Il est recommandé que les modalités habituelles de fonctionnement du cabinet soient précisées au remplaçant, dans le souci de la permanence des soins.

(2) il serait souhaitable que la copie de cette assurance soit jointe au présent contrat.

(3) L'accord peut consister en une renonciation totale ou limitée dans le temps à se prévaloir de l'interdiction d'installation édictée à l'article R.4127-86 du code de la santé publique (article 86 du code de déontologie médicale) et rappelée par cette clause du contrat.

(4) Pour les remplacements inférieurs à trois mois, les parties au contrat gardent la faculté d'introduire une clause de non-réinstallation si la durée de remplacement le justifie.

(5) la clause d'arbitrage (clause compromissoire) est facultative et les parties peuvent décider de ne pas y recourir ou encore y recourir dans des conditions différentes de celles proposées ci-dessus.

(6) les parties peuvent renoncer à cette modalité de l'arbitrage et, dans ce cas, il suffit de supprimer la mention de l'amiable composition.

IX-3 - La démographie des étudiants remplaçants de l'année 2014

Au cours de l'année 2014, 53 conseils départementaux ont renseigné la base ordinaire sur la délivrance des licences de remplacement auprès des étudiants de 3^{ème} cycle.

Carte n°13: L'approche territoriale de la délivrance des licences de remplacement auprès des étudiants en 3^{ème} cycle

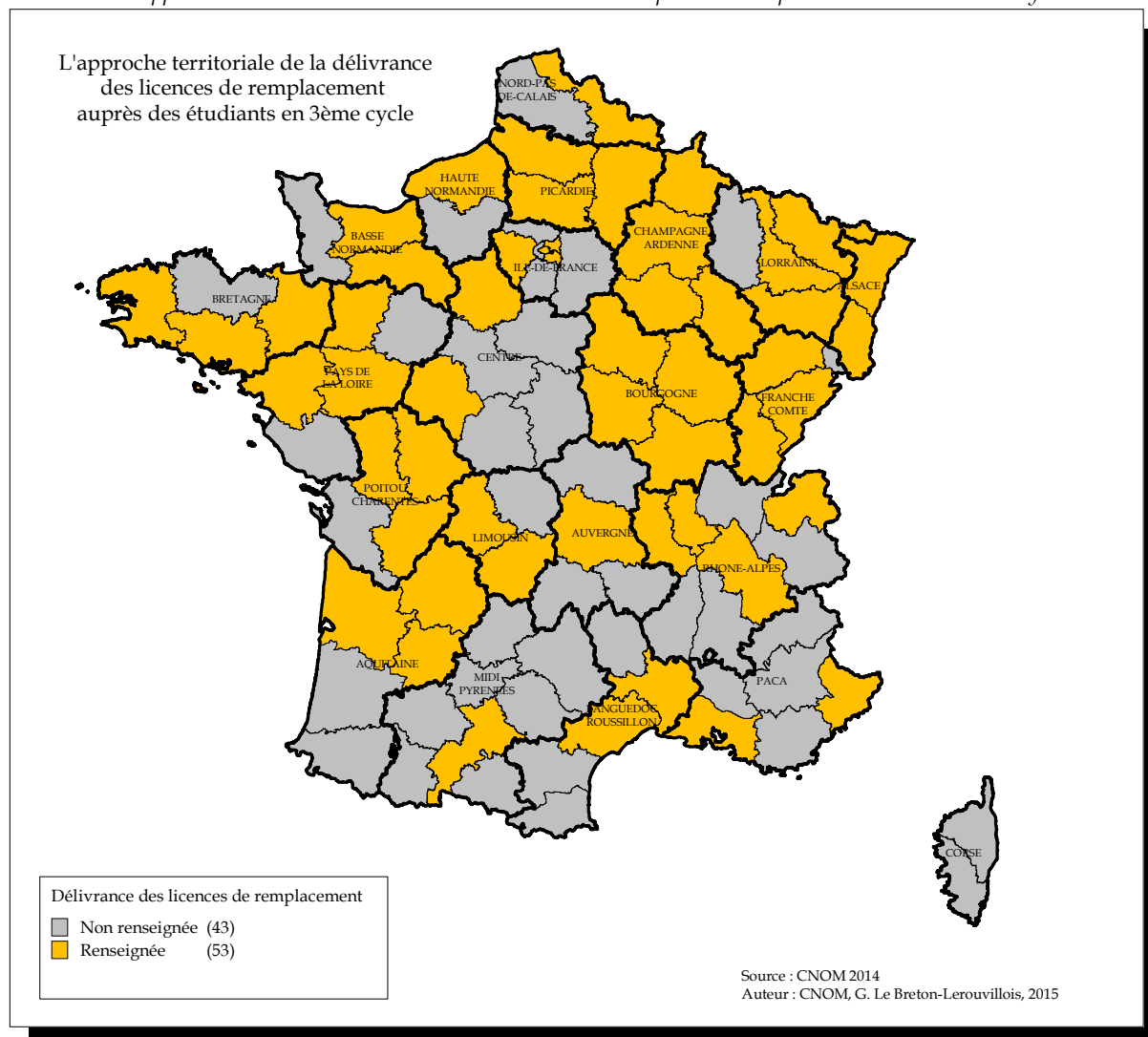

Ces cinquante-trois départements ont délivré au total 10 872 licences de remplacement au cours de l'année 2014. Pour certaines d'entre elles, il s'agissait de renouvellement et pour d'autres cela concernait une première attribution de licence.

Les étudiantes représentent 61,1% des effectifs. Ce qui confirme la féminisation de la profession.

➤ Âge

Âgés en moyenne de 30 ans, 41,4% des étudiants sont âgés de moins de 30 ans et 55,3% sont âgés de 30-34 ans.

Graphique n°97: Proportion des étudiants remplaçants par tranche d'âge

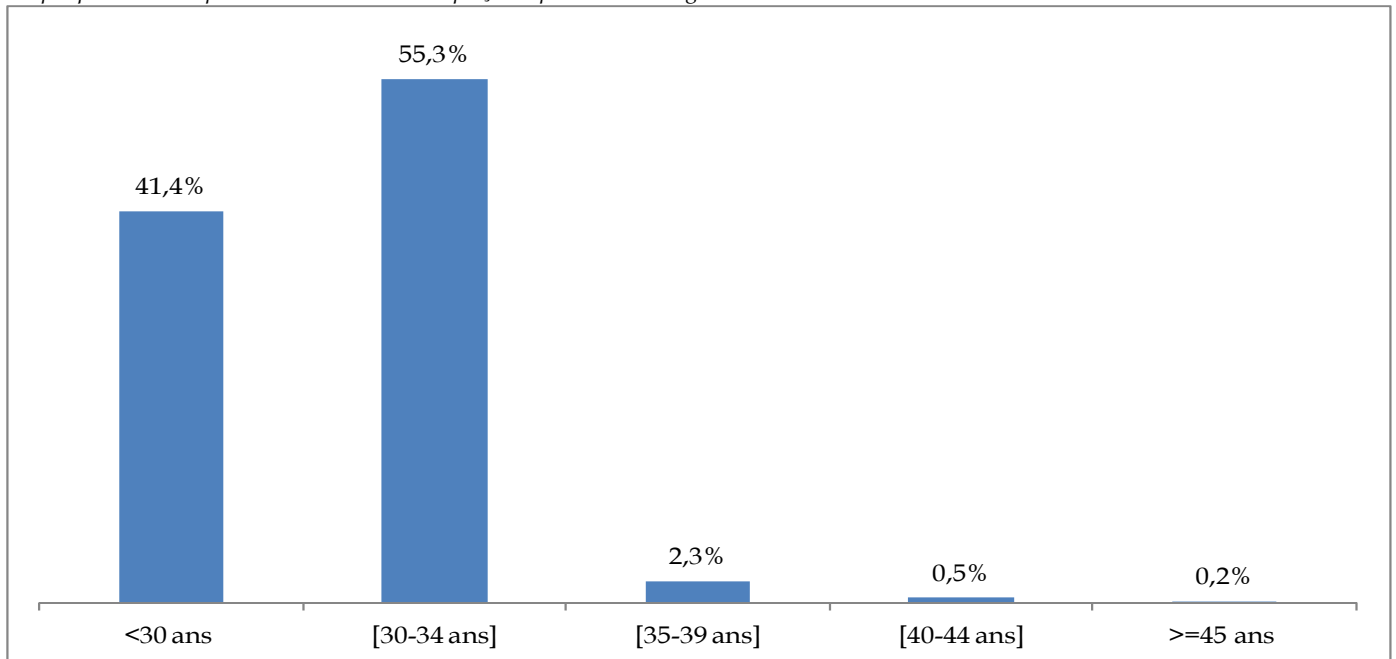

* : NR : 0,3%

La distribution de la moyenne d'âge met en évidence de forts écarts à la moyenne selon les tranches d'âge. Ainsi parmi les étudiants âgés de moins de 30 ans, plus d'un étudiant sur deux est âgé de 29 ans et un étudiant sur trois est âgé de 28 ans.

La tranche d'âge des 30-34 ans, 40,1% sont âgés de 30 ans et 29,7% sont âgés de 31 ans.

Graphique n°98: Distribution des moins de 30 ans

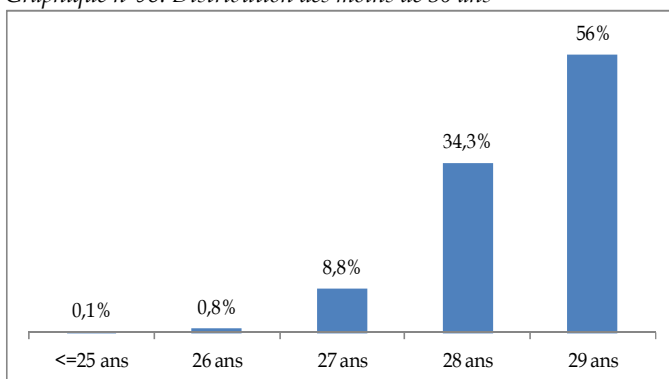

Graphique n°99 : Distribution des 30-34 ans

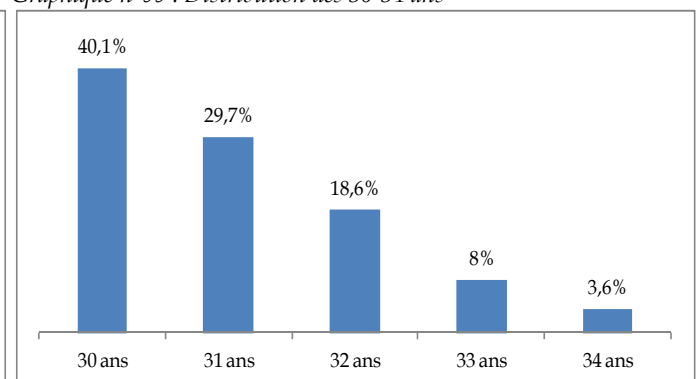

➤ 3^{ème} cycle

Majoritairement les étudiants, qui ont obtenu une licence de remplacement au cours de l'année 2014, ont débuté leur 3^{ème} cycle aux cours des années 2008/2009/2010.

Graphique n°100: Année début 3^{ème} cycle

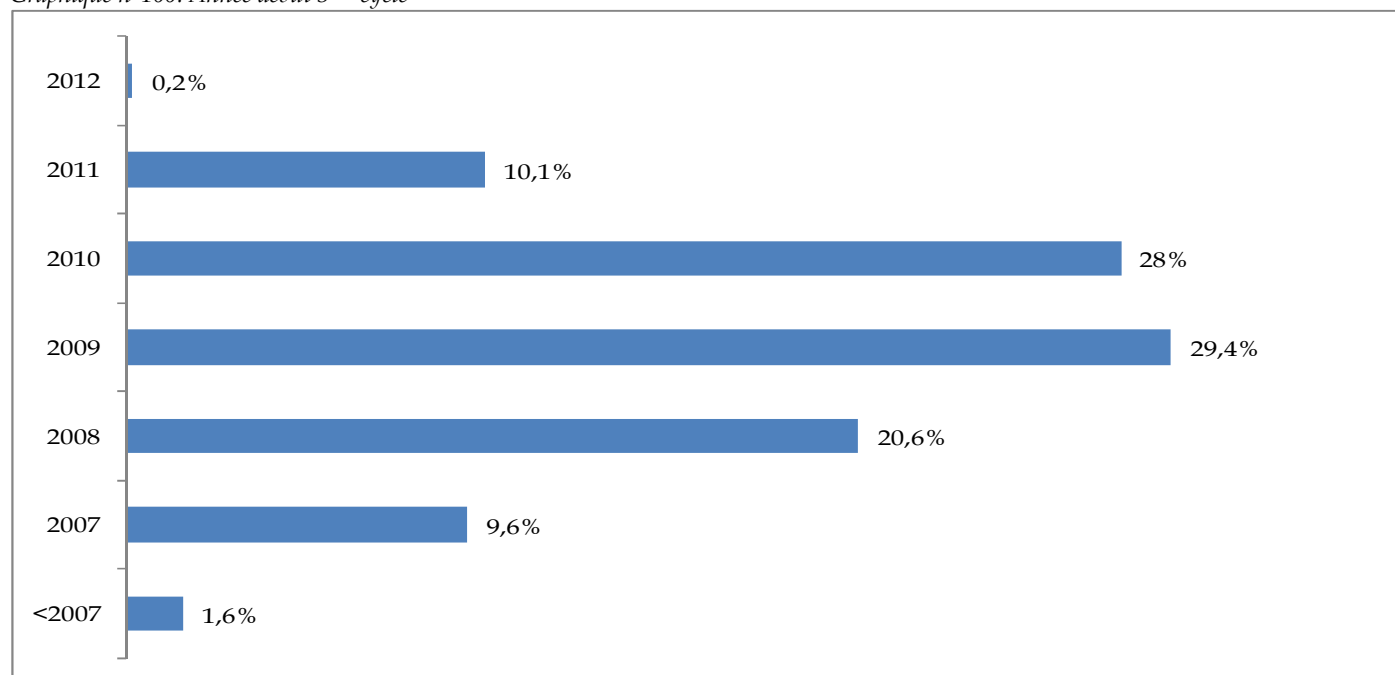

* : NR : 0,4%

➤ Qualification

Au cours de l'année 2014, 66,5% des licences de remplacement ont été délivrées à des étudiants en médecine générale.

L'anesthésie-réanimation se positionne au second rang du nombre de licences délivrées par les conseils départementaux de l'Ordre des médecins. La spécialité de radiodiagnostic et d'imagerie médicale occupe la troisième position.

➤ L'origine géographique de la faculté des étudiants

15,9% des étudiants qui ont obtenu une licence de remplacement au cours de l'année 2014 étaient inscrits dans une faculté de médecine parisienne ; 9% étudient à Lille ; 6,4% sont à Bordeaux ; 5% sont à Lyon et 4,9% à Toulouse.

➤ Parcours

Délivrance des licences de remplacement pour les étudiants de la faculté d'Amiens

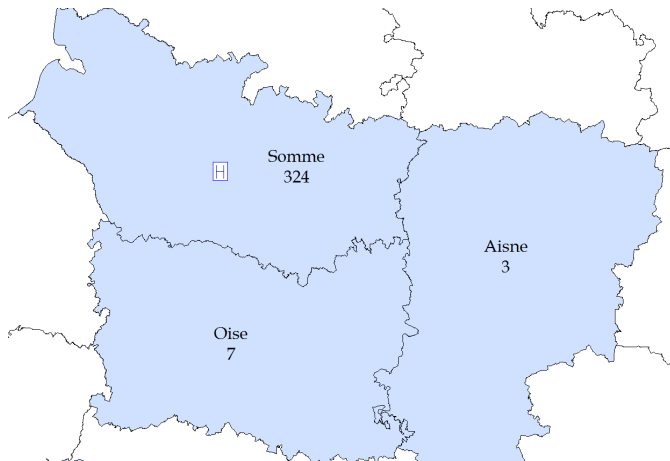

Délivrance des licences de remplacement pour les étudiants de la faculté d'Angers

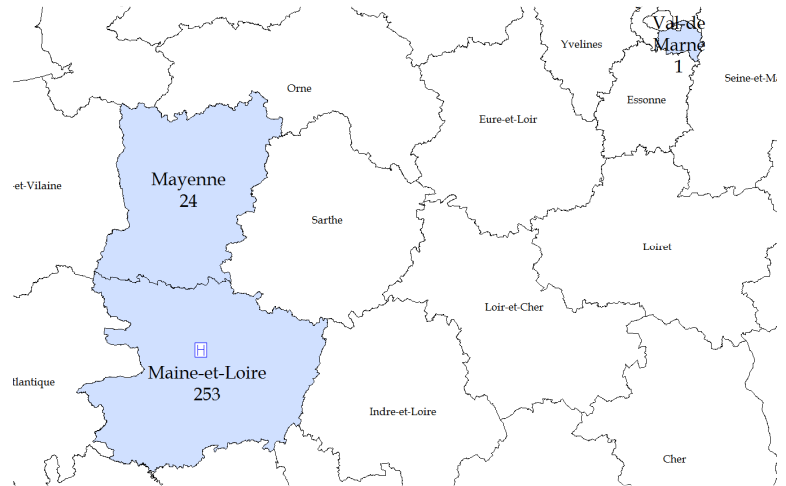

Délivrance des licences de remplacement pour les étudiants de la faculté de Besançon

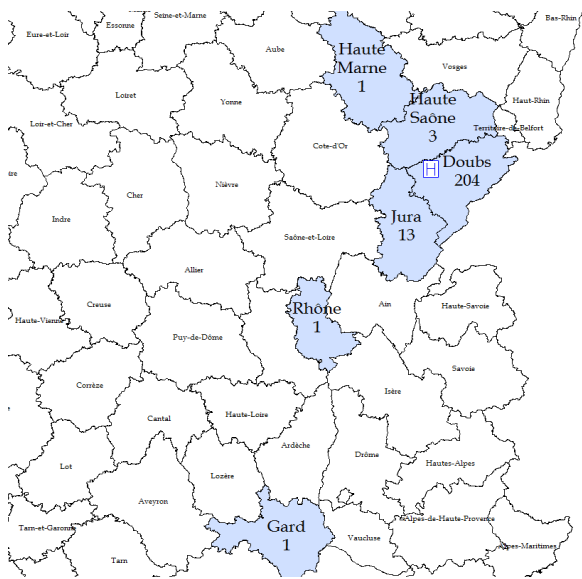

Délivrance des licences de remplacement pour les étudiants de la faculté de Bordeaux

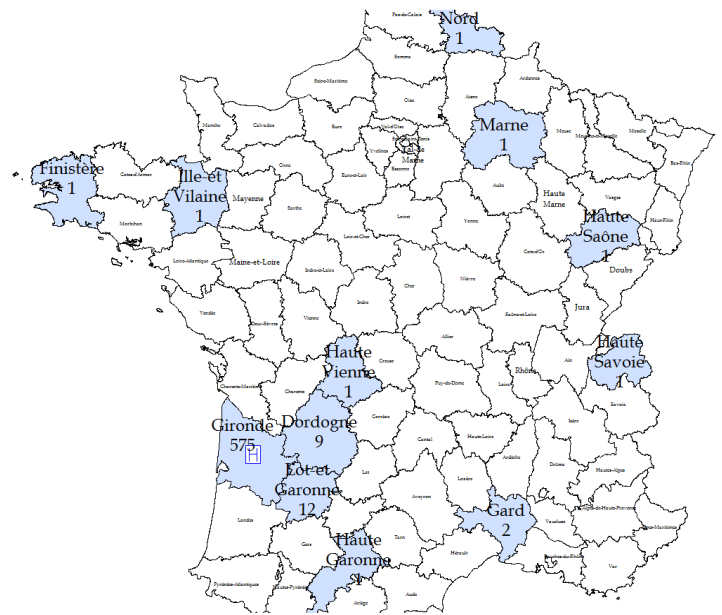

Délivrance des licences de remplacement pour les étudiants de la faculté de Brest

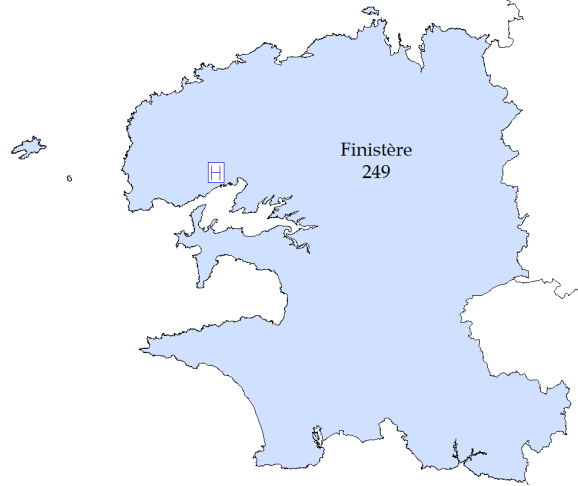

Délivrance des licences de remplacement pour les étudiants de la faculté de Caen

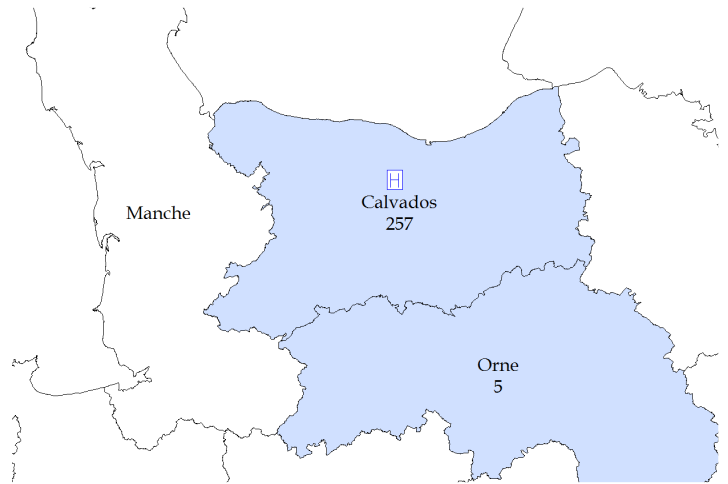

Délivrance des licences de remplacement pour les étudiants de la faculté de Clermont-Ferrand

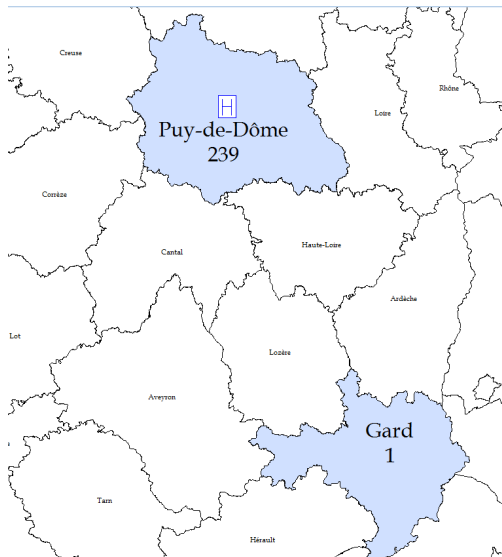

Délivrance des licences de remplacement pour les étudiants de la faculté de Dijon

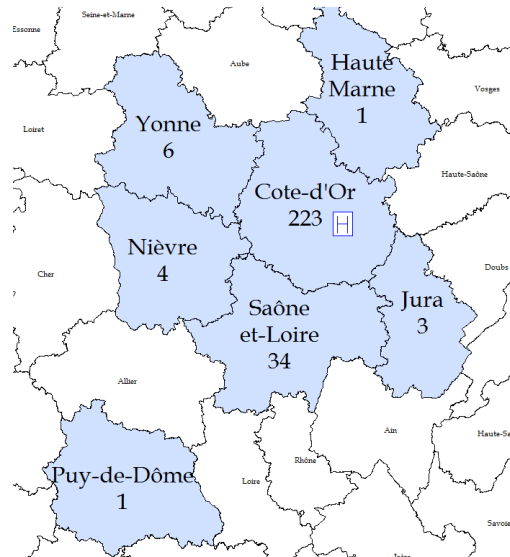

Délivrance des licences de remplacement pour les étudiants de la faculté Grenoble

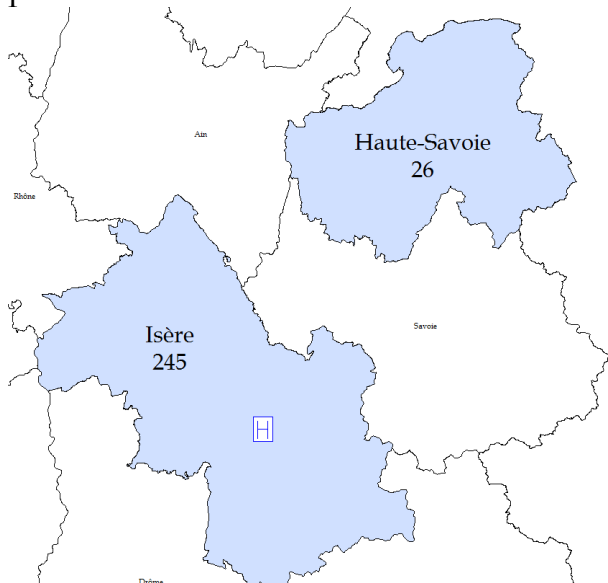

Délivrance des licences de remplacement pour les étudiants de la faculté de Lille

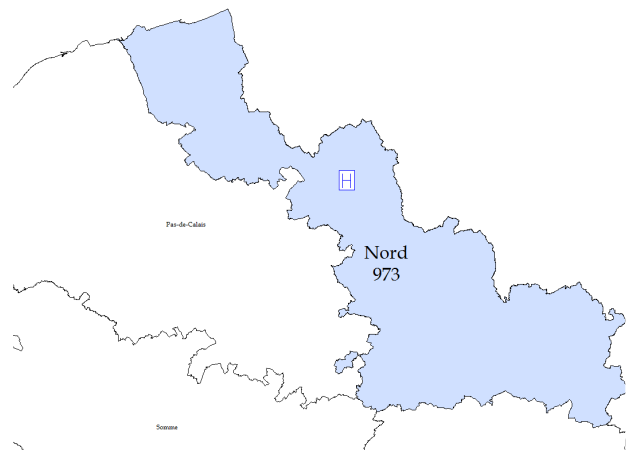

Loire (1)/Réunion (3)

Délivrance des licences de remplacement pour les étudiants de la faculté de Limoges

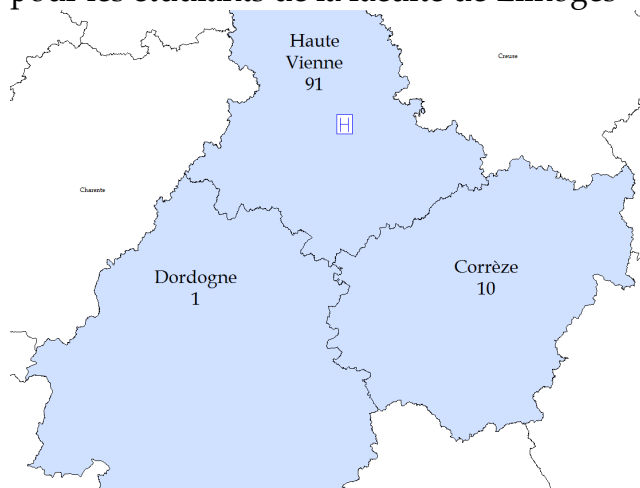

Délivrance des licences de remplacement pour les étudiants de la faculté de Lyon

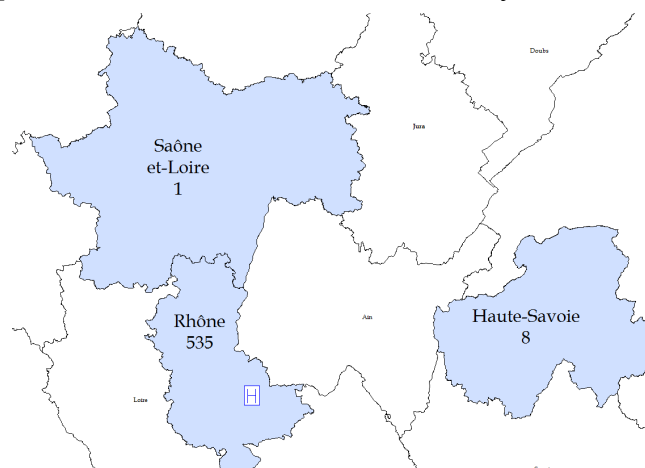

Charente (1)

Délivrance des licences de remplacement pour les étudiants de la faculté de Marseille

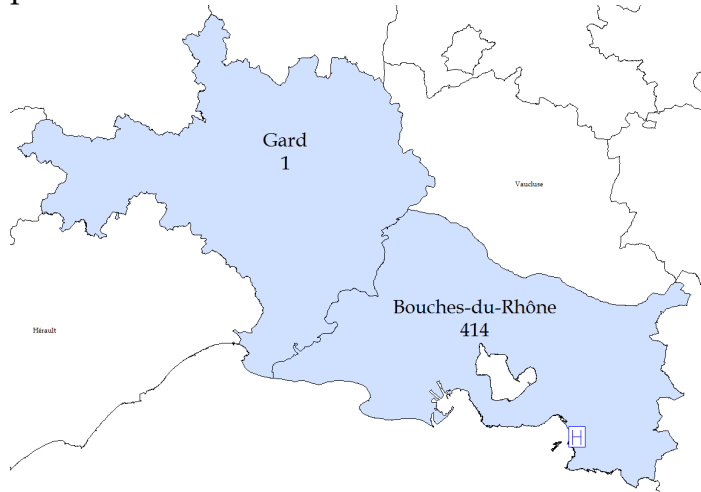

Finistère (1)

Délivrance des licences de remplacement pour les étudiants de la faculté de Montpellier

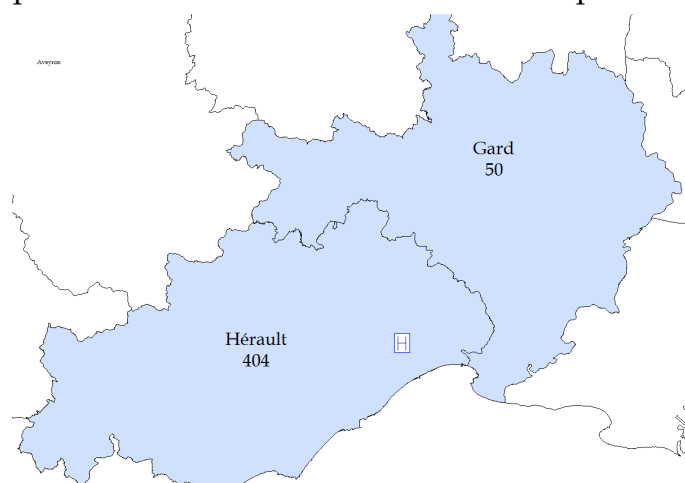

Délivrance des licences de remplacement pour les étudiants de la faculté de Nancy

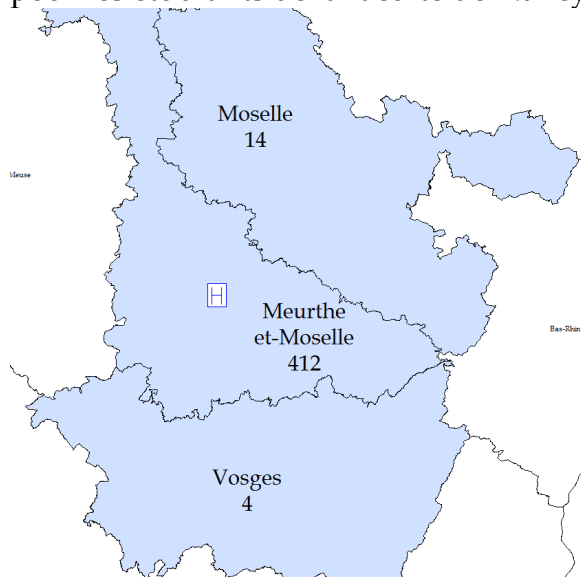

Délivrance des licences de remplacement pour les étudiants de la faculté de Nantes



Délivrance des licences de remplacement pour les étudiants de la faculté de Nice



Paris (1)

Délivrance des licences de remplacement pour les étudiants de la faculté de Paris

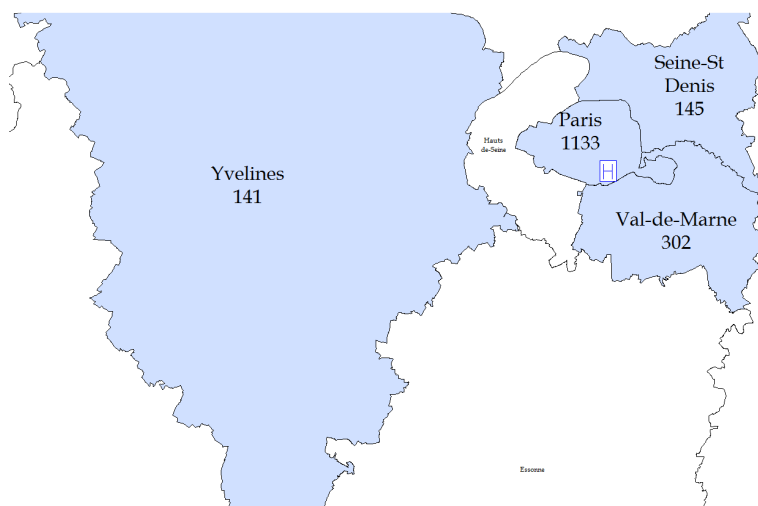

Vienne(1)//Guadeloupe(1)//Martinique(1)
Finistère(1)//Maine-et-Loire(1)

Délivrance des licences de remplacement pour les étudiants de la faculté de Poitiers

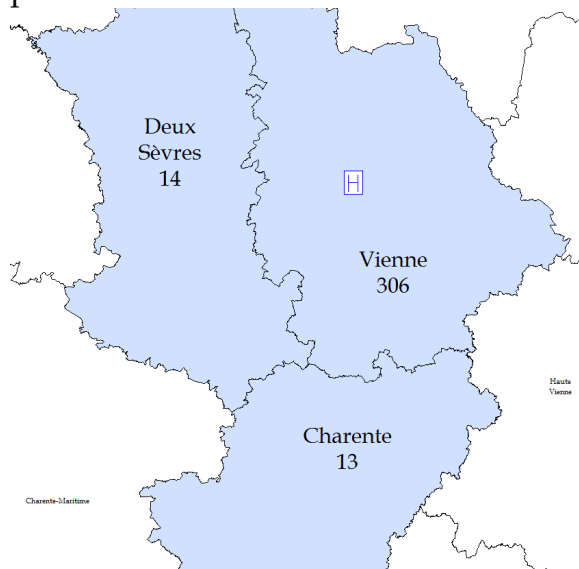

Délivrance des licences de remplacement pour les étudiants de la faculté de Reims

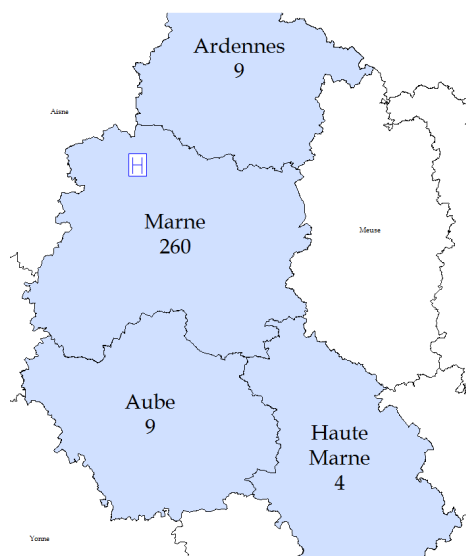

Délivrance des licences de remplacement pour les étudiants de la faculté de Rennes

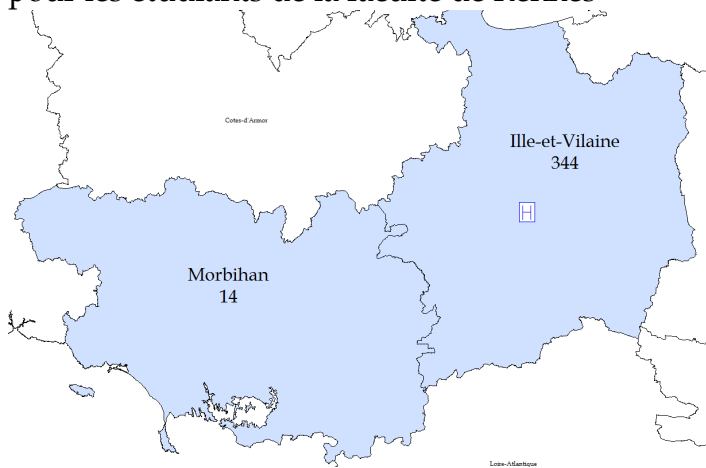

Délivrance des licences de remplacement pour les étudiants de la faculté de Rouen

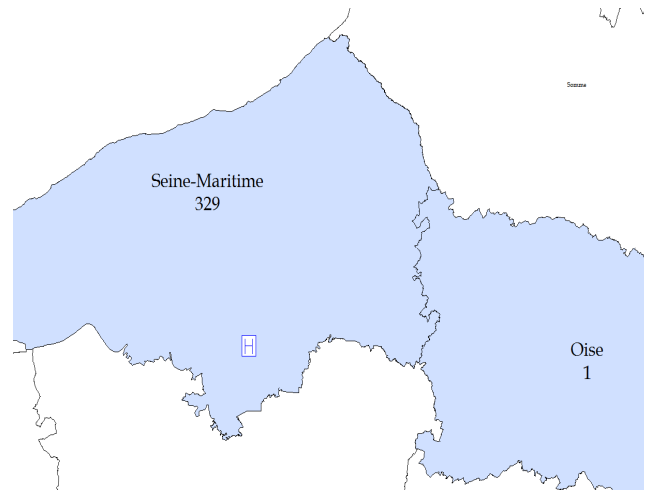

Doubs (1)

Délivrance des licences de remplacement pour les étudiants de la faculté de St Etienne

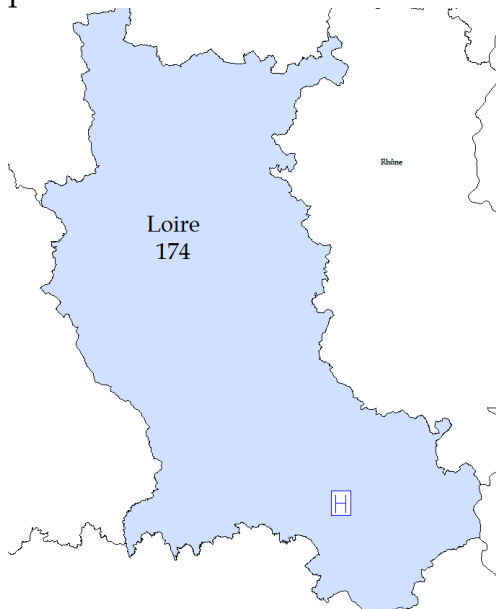

Délivrance des licences de remplacement pour les étudiants de la faculté de Strasbourg

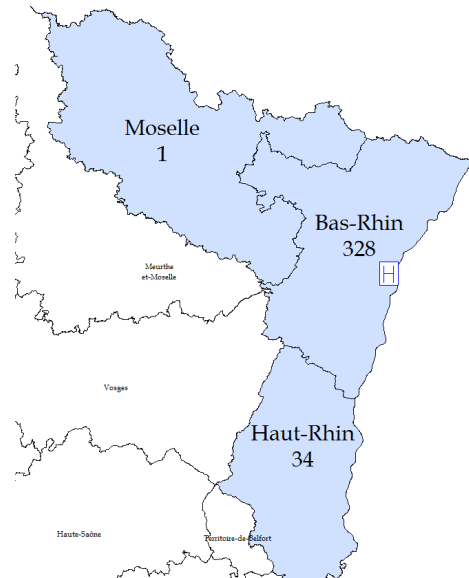

Délivrance des licences de remplacement pour les étudiants de la faculté de Toulouse



Délivrance des licences de remplacement pour les étudiants de la faculté de Tours

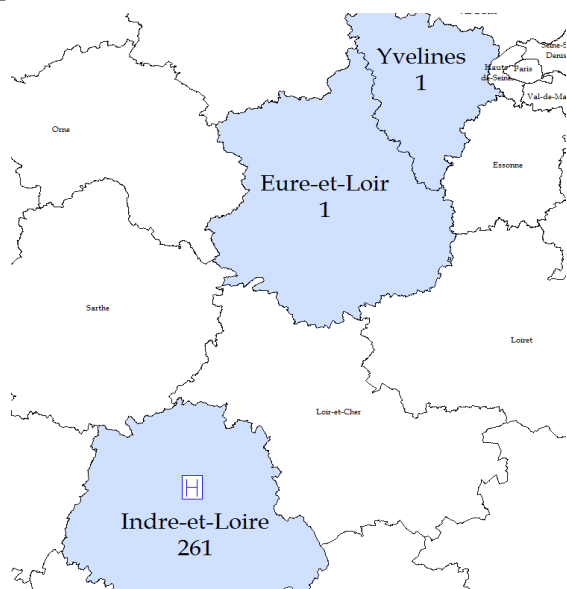

ÉTUDES THÉMATIQUES

PARTIE - I

La médecine générale

De l'exercice libéral à l'approche territoriale

I - GÉNÉRALITES

Au 1^{er} janvier 2015, le tableau de l'Ordre recense 58104 médecins généralistes en activité régulière exerçant en secteur libéral/mixte ; soit une diminution de 10,3% sur la période 2007/2015.

Tableau n°48: Effectifs des médecins généralistes lib/mixtes

	CODE DEPT	Femmes effectifs	Hommes effectifs	Total effectifs	Départements	CODE DEPT	Femmes effectifs	Hommes effectifs	Total effectifs
Bas Rhin	67	396	756	1152	Meurthe et Moselle	54	244	459	703
Haut Rhin	68	221	431	652	Meuse	55	39	106	145
Alsace	42	617	1187	1804	Moselle	57	263	621	884
Dordogne	24	102	242	344	Vosges	88	100	213	313
Gironde	33	602	1027	1629	Lorraine	41	646	1399	2045
Landes	40	150	267	417	Ariège	09	45	101	146
Lot et Garonne	47	62	185	247	Aveyron	12	78	144	222
Pyrénées Atlantiques	64	237	472	709	Gers	32	73	106	179
Aquitaine	72	1153	2193	3346	Haute Garonne	31	576	786	1362
Allier	03	121	176	297	Hautes Pyrénées	65	64	184	248
Cantal	15	41	95	136	Lot	46	56	116	172
Haute Loire	43	73	120	193	Tarn	81	129	223	352
Puy-de-Dôme	63	261	338	599	Tarn et Garonne	82	67	136	203
Auvergne	83	496	729	1225	Midi-Pyrénées	73	1088	1796	2884
Calvados	14	217	413	630	Nord	59	705	1750	2455
Manche	50	131	250	381	Pas-de-Calais	62	316	935	1251
Orne	61	66	137	203	Nord-Pas-de-Calais	31	1021	2685	3706
Basse-Normandie	25	414	800	1214	Loire Atlantique	44	539	722	1261
Côte d'Or	21	190	312	502	Maine et Loire	49	293	455	748
Nièvre	58	41	116	157	Mayenne	53	68	144	212
Saône et Loire	71	157	276	433	Sarthe	72	113	270	383
Yonne	89	75	165	240	Vendée	85	186	311	497
Bourgogne	26	463	869	1332	Pays-de-la-Loire	52	1199	1902	3101
Côtes d'Armor	22	161	321	482	Aisne	02	105	284	389
Finistère	29	330	533	863	Oise	60	199	347	546
Ille et Vilaine	35	374	535	909	Somme	80	196	359	555
Morbihan	56	262	402	664	Picardie	22	500	990	1490
Bretagne	53	1127	1791	2918	Charente	16	94	194	288
Cher	18	61	149	210	Charente Maritime	17	229	432	661
Eure et Loir	28	89	188	277	Deux-Sèvres	79	99	181	280
Indre	36	50	113	163	Vienne	86	159	246	405
Indre et Loire	37	195	374	569	Poitou-Charentes	54	581	1053	1634
Loir et Cher	41	92	158	250	Alpes Maritimes	06	421	787	1208
Loiret	45	160	299	459	Alpes-Hte-Provence	04	60	122	182
Centre	24	647	1281	1928	Bouches du Rhône	13	831	1401	2232
Ardennes	08	57	184	241	Hautes-Alpes	05	61	94	155
Aube	10	71	154	225	Var	83	313	743	1056
Haute-Marne	52	43	101	144	Vaucluse	84	177	338	515
Marne	51	183	328	511	Provence-Alpes Côte d'Azur	93	1863	3485	5348
Champagne-Ardenne	21	354	767	1121	Ain	01	151	269	420
Corse du Sud	2A	33	113	146	Ardèche	07	90	183	273
Haute Corse	2B	37	118	155	Drôme	26	151	283	434
Corse	94	70	231	301	Haute Savoie	74	273	424	697
Doubs	25	203	353	556	Isère	38	492	638	1130
Haute-Saône	70	65	142	207	Loire	42	280	396	676
Jura	39	85	149	234	Rhône	69	689	940	1629
Territoire de Belfort	90	44	72	116	Savoie	73	195	263	458
Franche-Comté	43	397	716	1113	Rhône-Alpes	82	2321	3396	5717
Eure	27	142	281	423	France métropolitaine		20353	35879	56232
Seine Maritime	76	406	691	1097	Guadeloupe	971	102	212	314
Haute-Normandie	23	548	972	1520	Guyane	973	32	74	106
Essonne	91	354	500	854	Martinique	972	112	168	280
Hauts de Seine	92	481	670	1151	Mayotte	976	1	17	18
Seine et Marne	77	338	591	929	Réunion	974	242	558	800
Seine Saint Denis	93	302	636	938	DOM		489	1029	1518
Val d'Oise	95	301	511	812	Pacifique Sud	PS	33	124	157
Val de Marne	94	342	554	896	Polynésie Française	PF	27	90	117
Ville de Paris	75	883	1262	2145	Saint-Pierre-et-Miquelon	PM	0	1	1
Yvelines	78	424	615	1039	Wallis-et-Futuna		0	0	0
Ile-de-France	11	3425	5339	8764	COM		60	215	275
Aude	11	100	240	340	DOM/COM		549	1244	1793
Gard	30	272	444	716	Total Métropole+Dom+Com		20902	37123	58025
Hérault	34	564	703	1267	Liste Spéciale	99	33	46	79
Lozère	48	22	34	56	Total Général		20935	37169	58104
Pyrénées Orientales	66	183	377	560					
Languedoc-Roussillon	91	1141	1798	2939					
Corrèze	19	69	161	230					
Creuse	23	33	76	109					
Haute Vienne	87	180	263	443					
Limousin	74	282	500	782					

II - L'ÉVOLUTION DES EFFECTIFS

D'après nos projections, il est fort probable que les effectifs continuent de diminuer d'ici à 2020 pour atteindre 54179 médecins généralistes libéraux et mixtes.

Graphique n°101: Effectifs des médecins généralistes libéraux/mixtes- De l'observé à l'attendu

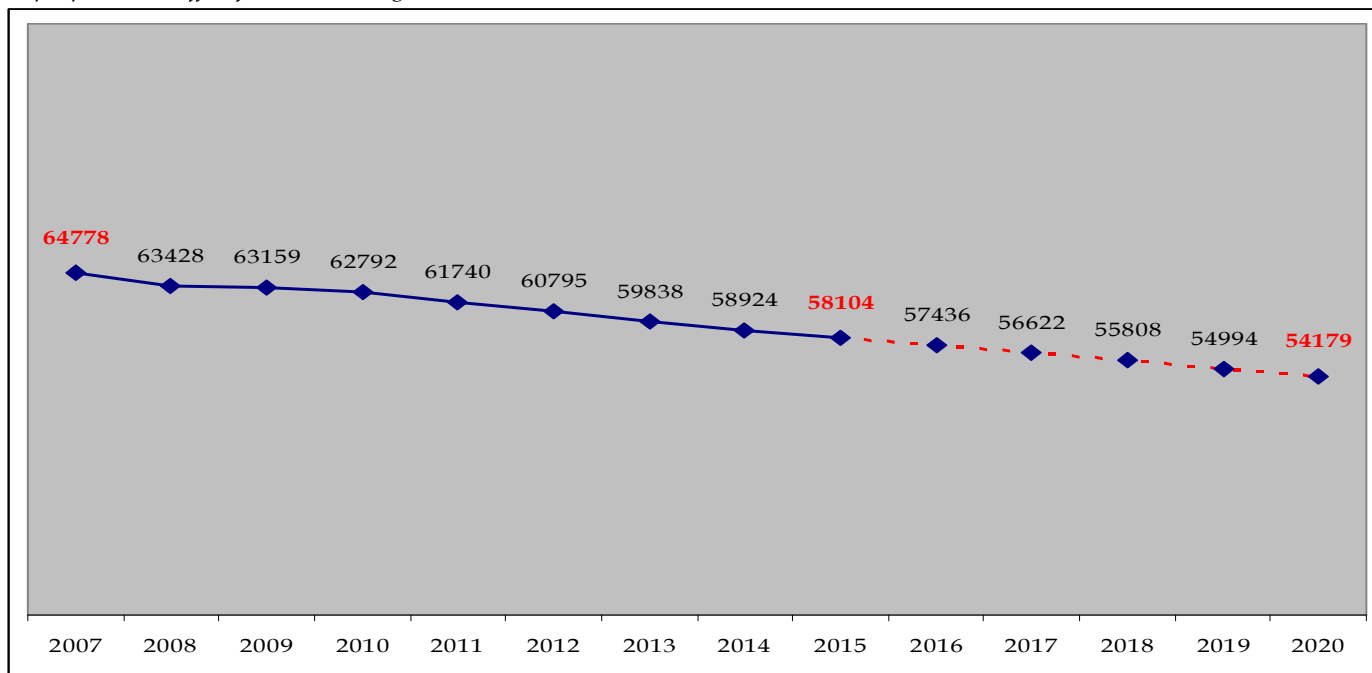

Cette diminution des effectifs en médecine générale (exercice libéral/mixte) frappe l'ensemble des régions françaises de manière plus ou moins forte. C'est la région Ile-de-France qui enregistre la plus forte diminution des effectifs avec -17,1% de médecins généralistes libéraux et mixtes sur la période 2007/2015.

Les régions Franche-Comté et Alsace comptabilisent équitablement les moins fortes baisses des effectifs sur la période 2007/2015 (-3,6%)

Graphique n°102: Variation régionale des effectifs des médecins généralistes lib/mixtes - Période 2007-2015

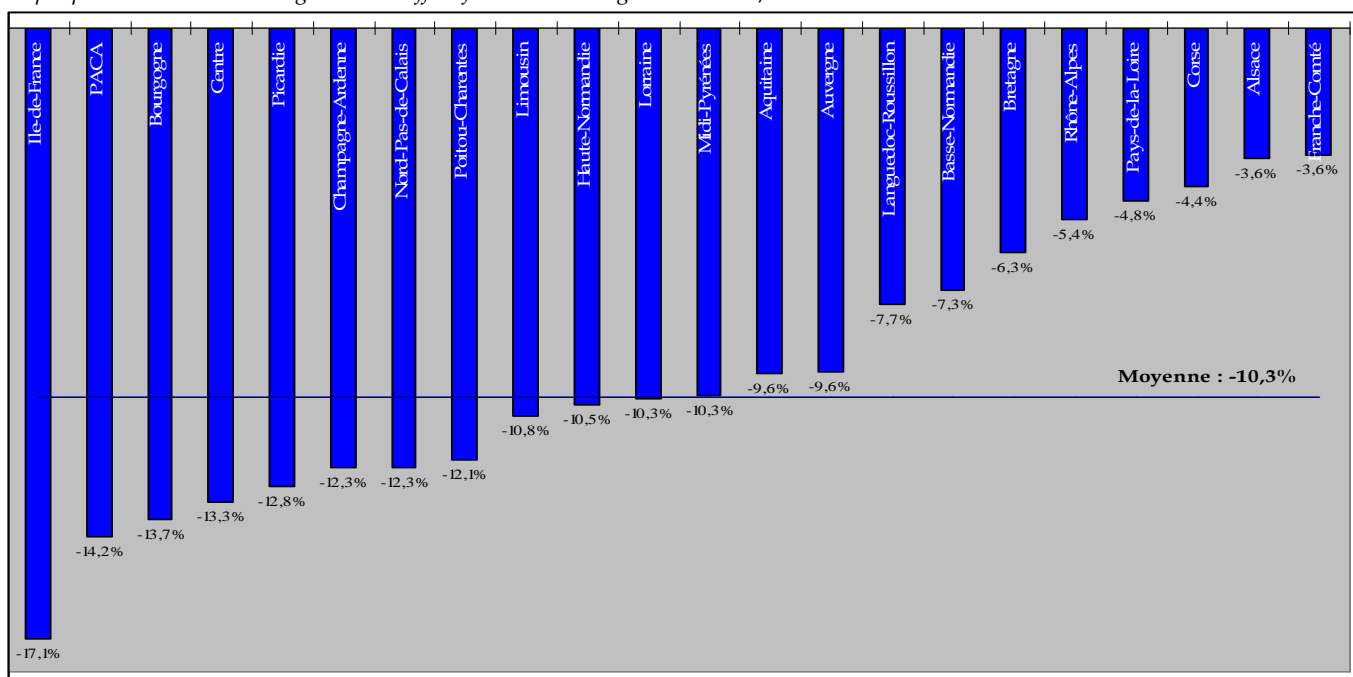

III - PROFIL DÉMOGRAPHIQUE ET FÉMINISATION

Alors que les médecins généralistes libéraux et mixtes sont âgés en moyenne de 53 ans ; la tranche d'âge des moins de 40 ans représente 13,6% de la profession alors que la tranche d'âge des 60 ans et plus représentent 30% des médecins généralistes libéraux et mixtes.

Graphique n°103: Pyramide des âges des médecins généralistes lib/mixtes

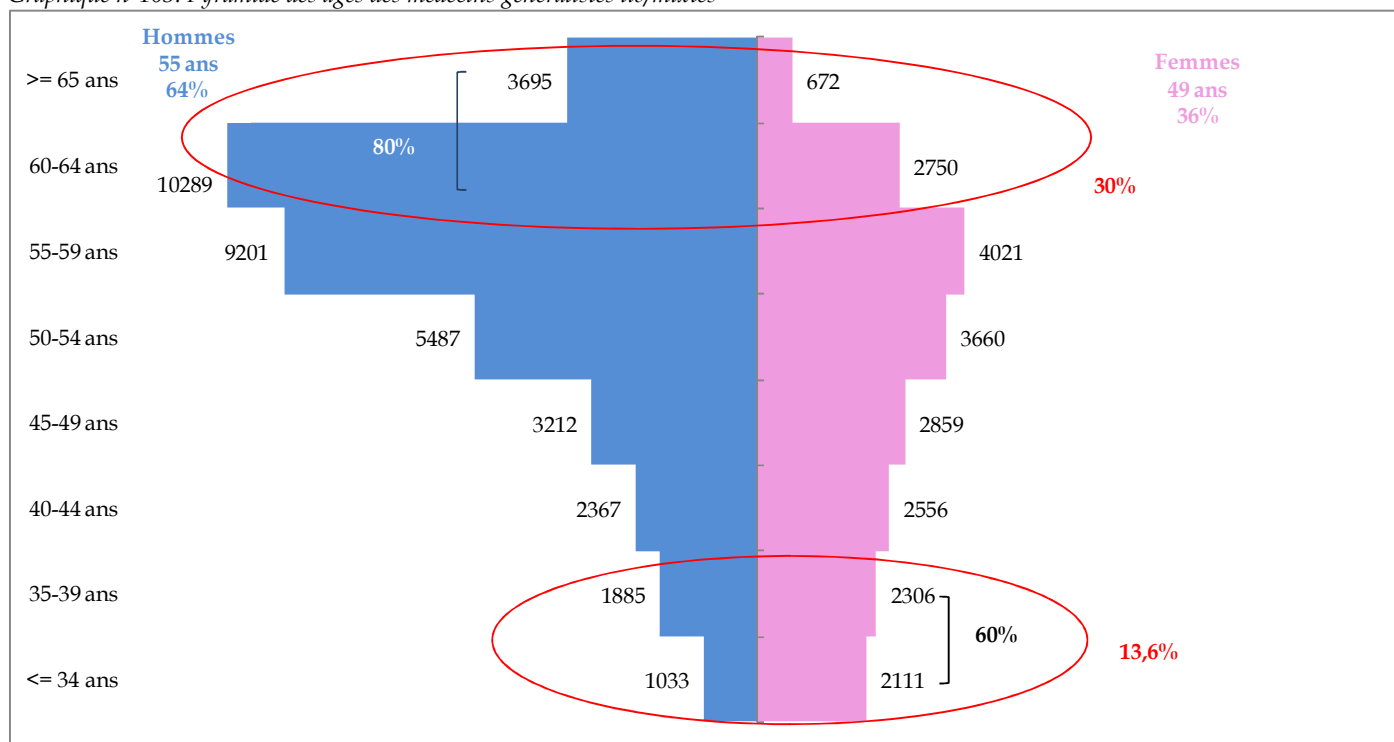

À noter que parmi les médecins de moins de 40 ans, les femmes représentent 60% des effectifs alors que les hommes représentent 80% des 60 ans et plus.

Ces données confirment la féminisation de la profession. En effet en 2007, les femmes représentaient 29% des médecins généralistes libéraux et mixtes. Actuellement, elles représentent 36% des effectifs.

Certes la profession se féminise mais celle-ci ne semble pas être intéressée exclusivement par un exercice salarié.

Sur la période 2007/2015, toutes les régions françaises ont enregistré une augmentation significative de la présence des femmes en médecine générale libérale/mixte à l'exception de la Corse qui stabilise ses effectifs féminins. On remarque que certaines régions se sont largement féminisées comme la Bretagne et les Pays-de la-Loire (près de 40% de hausse des effectifs sur la période 2007/2015).

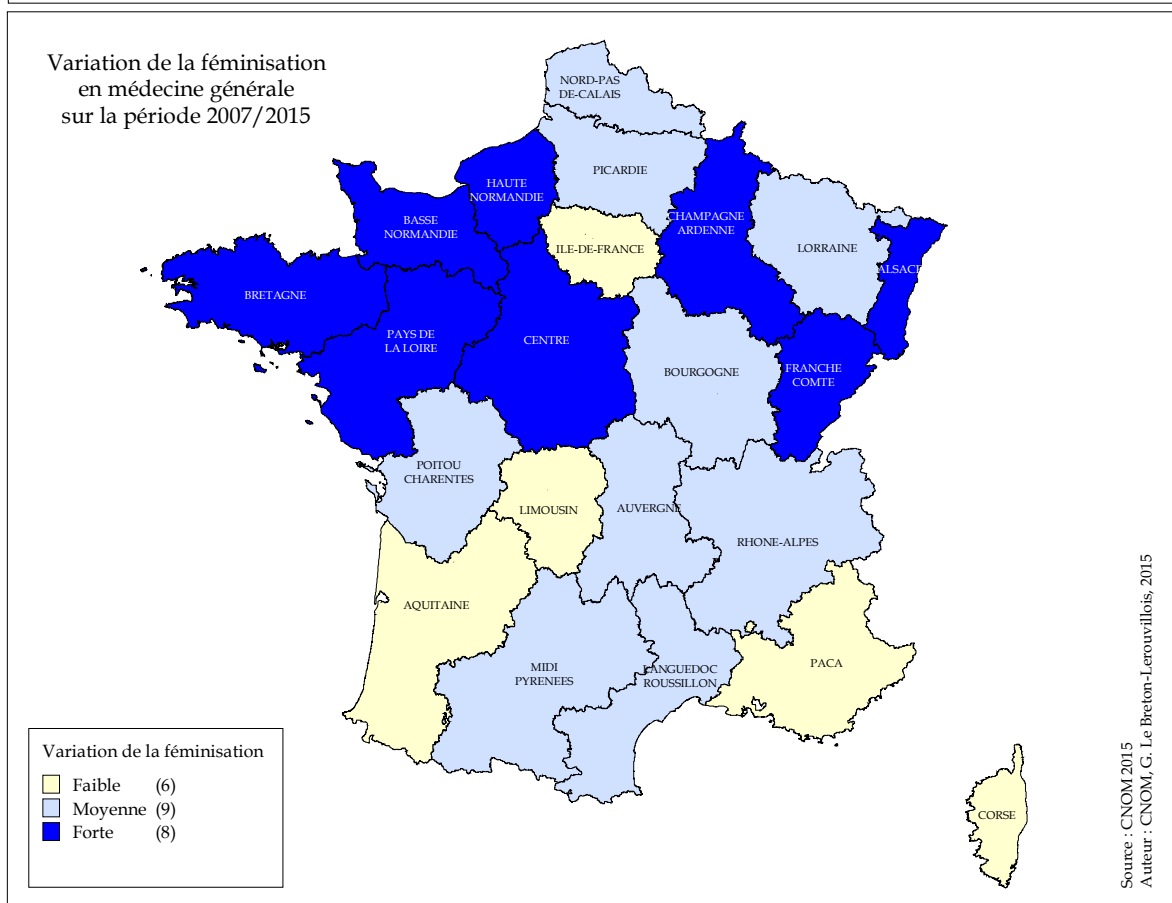
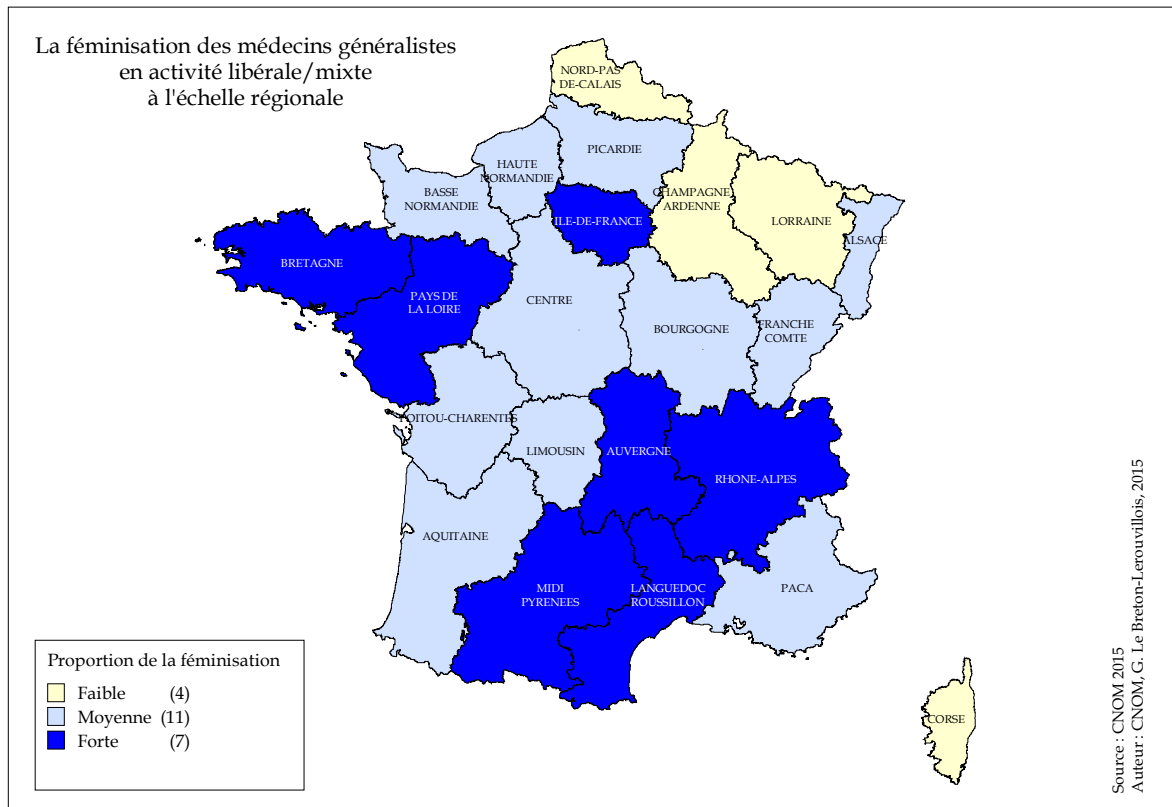

IV - L'ORIGINE DES DIPLÔMES ET L'APPROCHE TERRITORIALE

96,6% des médecins généralistes libéraux/mixtes ont obtenu leur diplôme en France ; 2,2% sont titulaires d'un diplôme européen et 1,2% ont obtenu leur diplôme dans un pays extra-européen.

Graphique n°104: Origine des diplômes des médecins généralistes lib/mixtes

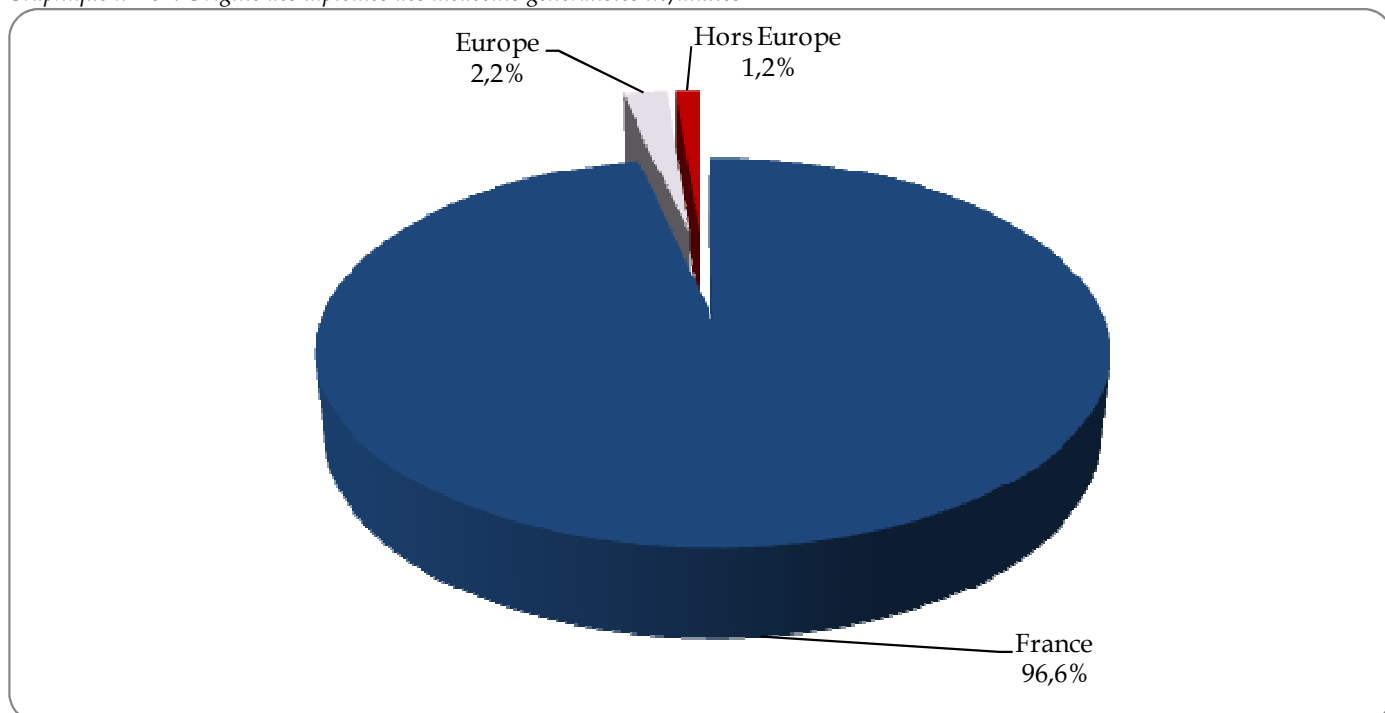

13% des médecins généralistes exercent dans une commune de type rural (nombre d'habitants inférieur à 2000). 95% de ces médecins sont titulaires d'un diplôme français ; 4,7% d'un diplôme européen et 0,3% d'un diplôme extra-européen.

V - LA DENSITÉ MÉDICALE

Actuellement la densité médicale est de 88,7 médecins généralistes libéraux et mixtes pour 100 000 habitants. En 2007, la densité médicale était de 100,1 médecins généralistes/100 000 habitants. Toutes les régions enregistrent une baisse plus ou moins importante de la densité.

La région Ile-de-France enregistre la plus forte baisse. Elle est passée d'une densité de 88,7 médecins généralistes pour 100 000 habitants en 2007 à une densité de 73 médecins généralistes pour 100 000 habitants.

La région Bourgogne est la deuxième région à enregistrer la plus forte baisse de densité médicale. Elle est passée de 93,8 médecins généralistes libéraux/mixtes pour 100 000 habitants en 2007 à 78,6 médecins généralistes pour 100 000 habitants en 2015.

La région PACA se positionne au troisième rang des régions qui enregistrent les plus fortes baisses de densité médicale. Elle est passée de 126,6 médecins pour 100 000 habitants en 2007 à 106,9 médecins généralistes pour 100 000 habitants actuellement.

À l'opposé, les régions Franche-Comté, Corse et Alsace semblent relativement préservées par cette désertification de la profession puisqu'elles enregistrent les plus faibles diminutions de densités médicales sur la période 2007/2015.

Tableau n°49: Densité régionale des médecins généralistes lib/mixtes - Comparaison 2007-2015

Région	Densité 2007	Densité 2015	variation
Alsace	100,8	95,5	-5,3%
Aquitaine	112,7	100,1	-11,2%
Auvergne	100,2	88	-12,2%
Basse-Normandie	88,5	79,9	-9,7%
Bourgogne	93,8	78,6	-16,2%
Bretagne	95,8	87,9	-8,2%
Centre	86,8	73,4	-15,4%
Champagne-Ardenne	95,9	81,6	-14,9%
Corse	99,5	94,2	-5,3%
Franche-Comté	97,8	92	-5,9%
Haute-Normandie	91,8	80,8	-12,0%
Ile-de-France	88,7	73	-17,7%
Languedoc-Roussillon	118,6	107,7	-9,2%
Limousin	117,5	102,4	-12,9%
Lorraine	96,8	85	-12,2%
Midi-Pyrénées	109,7	96,6	-11,9%
Nord-Pas-de-Calais	104,3	90,2	-13,5%
Pays-de-la-loire	89,7	83,7	-6,7%
Picardie	88,8	75,8	-14,6%
Poitou-Charentes	103,8	89,2	-14,1%
PACA	126,6	106,9	-15,6%
Rhône-Alpes	95,2	88,8	-6,7%

À l'échelle départementale, les écarts de densité médicale mettent en évidence des départements qui se désertifient nettement plus rapidement que d'autres.

Ainsi le département de Paris et de l'Yonne enregistrent une baisse de 25% de leur densité médicale sur la période 2007/2015.

Seuls les départements de la Savoie et du Doubs semblent épargnés puisqu'ils enregistrent une stabilisation voire une légère hausse de leurs densités médicales.

Carte n°15: La densité des médecins généralistes en exercice libéral/mixte - 2007/2015

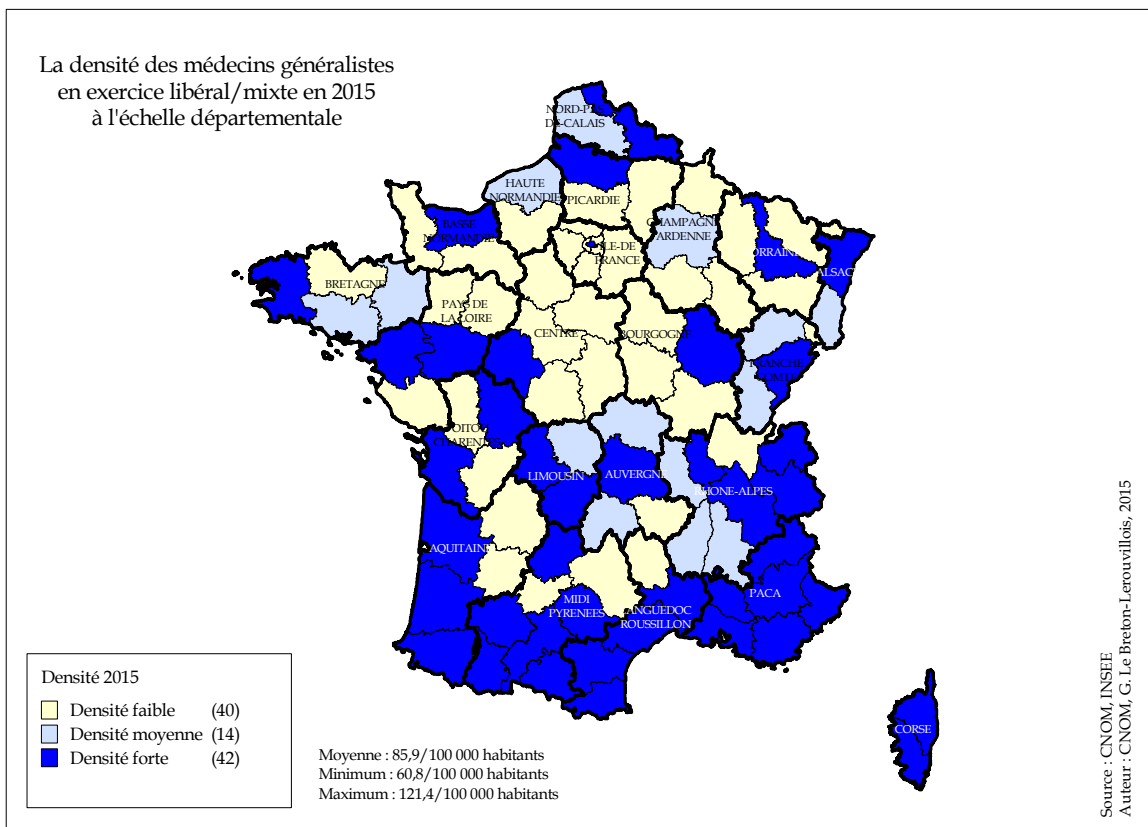
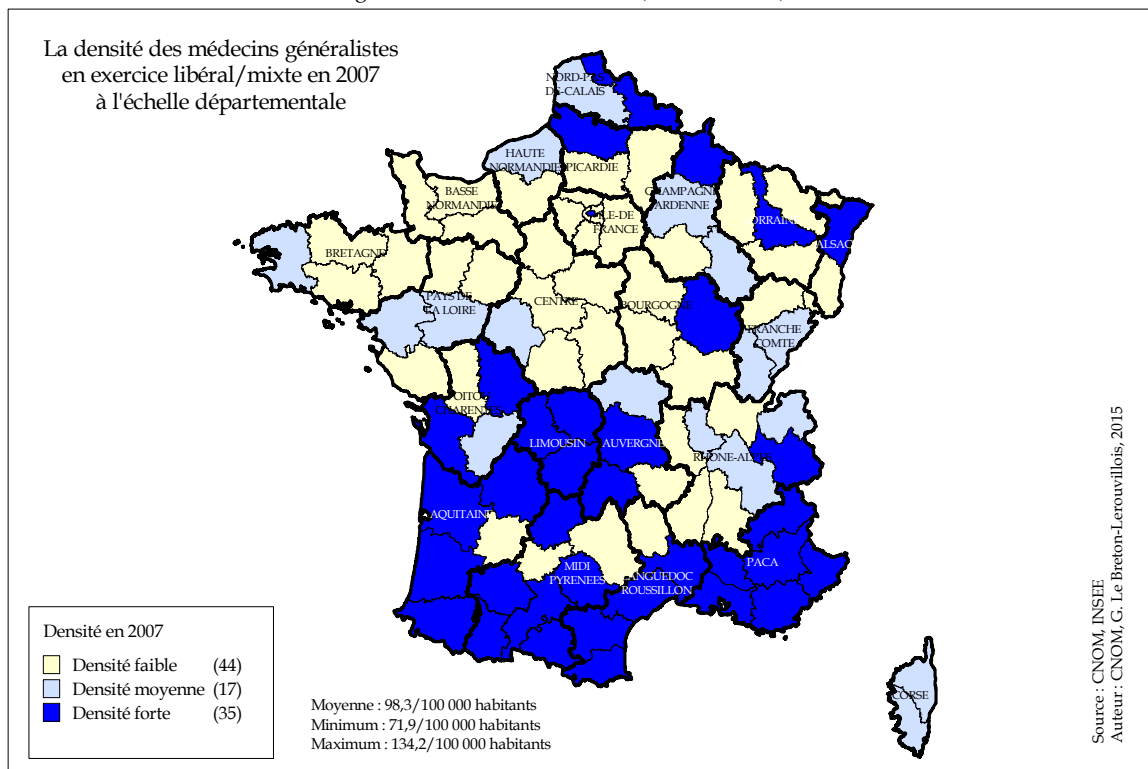

VI - IDENTIFICATION D'UNE CLASSIFICATION RÉGIONALE

À partir des données de densités médicales et de variations des effectifs, la classification ascendante hiérarchique permet de montrer les liaisons entre les classes et de définir ainsi des typologies.

Le dendrogramme (ci-dessous) met en évidence trois classes de régions :

Graphique n°105: Arbre hiérarchique utilisant la distance moyenne

Arbre hiérarchique utilisant la distance moyenne
(Distance de combinaison des classes redimensionnées)

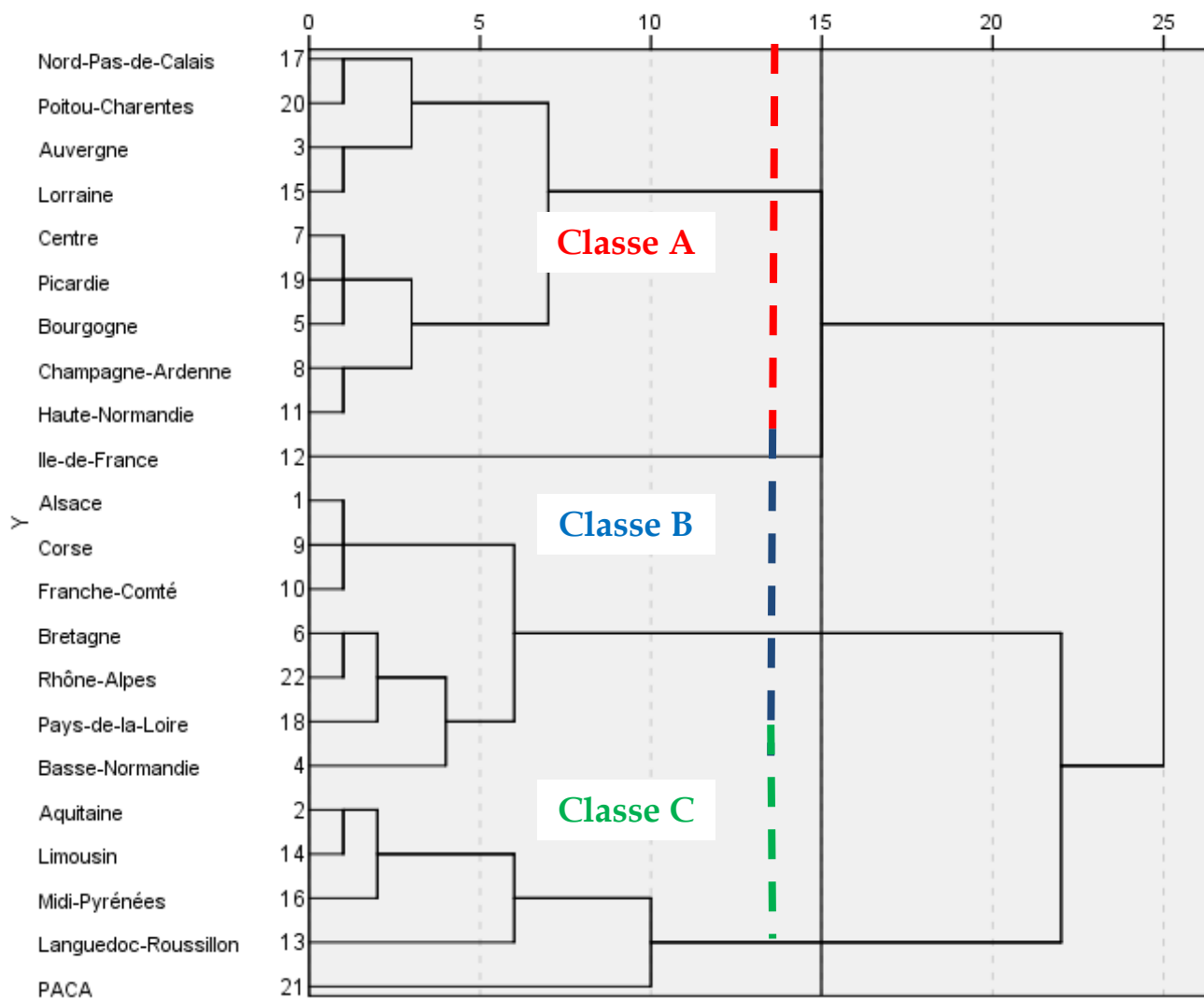

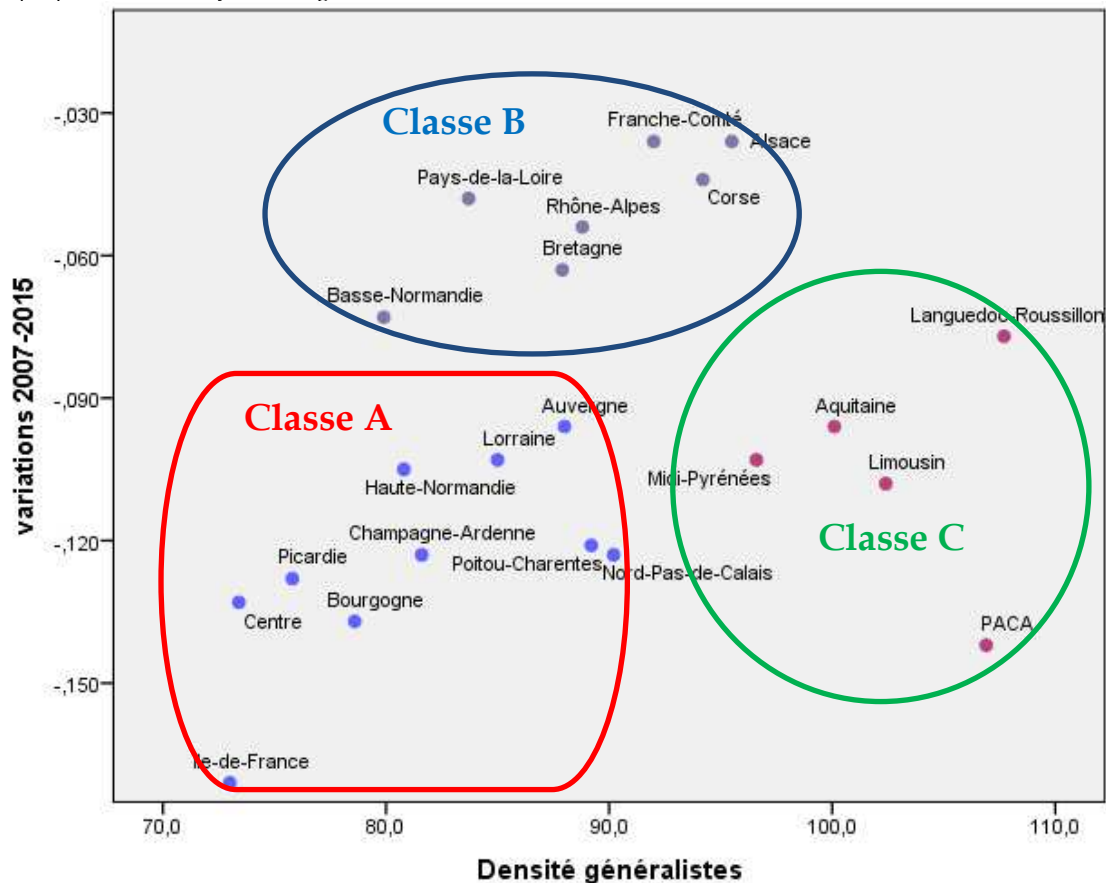

La classe A regroupe un ensemble de régions dont la densité médicale est relativement faible et dont les effectifs de médecins généralistes libéraux/mixtes, sur la période 2007/2015, ont fortement chuté.

La classe B regroupe un ensemble de régions dont la densité médicale se situe dans la moyenne supérieure et dont les effectifs des médecins libéraux/mixtes ont faiblement baissé sur la période 2007/2015.

La classe C recense un ensemble de régions dont la densité médicale est forte mais la variation des effectifs sur la période 2007/2015 est très préoccupante.

PARTIE - II

Les spécialités médicales et chirurgicales

De l'exercice libéral à l'approche territoriale

I - LES SPÉCIALITÉS EN ACCÈS DIRECT

Dans le cadre du parcours de soins coordonnés¹⁰, les patients peuvent accéder directement aux spécialités ci-dessous :

I-1 - L'ophtalmologie

Actuellement, le tableau de l'Ordre recense 4 387 médecins spécialistes en ophtalmologie exerçant en secteur libéral/mixte. Sur la période 2007/2015 les effectifs ont diminué de 1,28%.

Graphique n°107: Effectifs des ophtalmologues – de l'observé à l'attendu

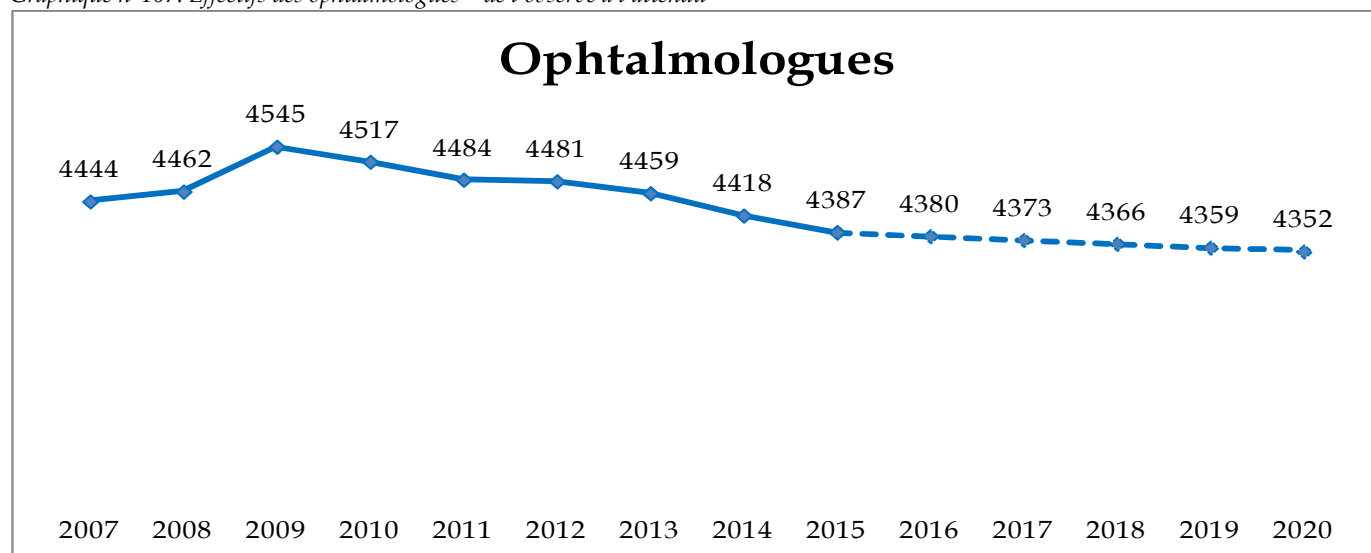

Âgés en moyenne 54,4 ans, les ophtalmologues libéraux de 40 ans et moins représentent 12,7% des effectifs tandis que les ophtalmologues de 60 ans et plus représentent 35,2% des effectifs.

88,5% de ces spécialistes sont titulaires d'un diplôme français ; 6,3% ont obtenu leur diplôme dans un pays de l'Union Européenne et 5,2% dans un pays extra-européen.

Graphique n°108: Origine des diplômes des ophtalmologues

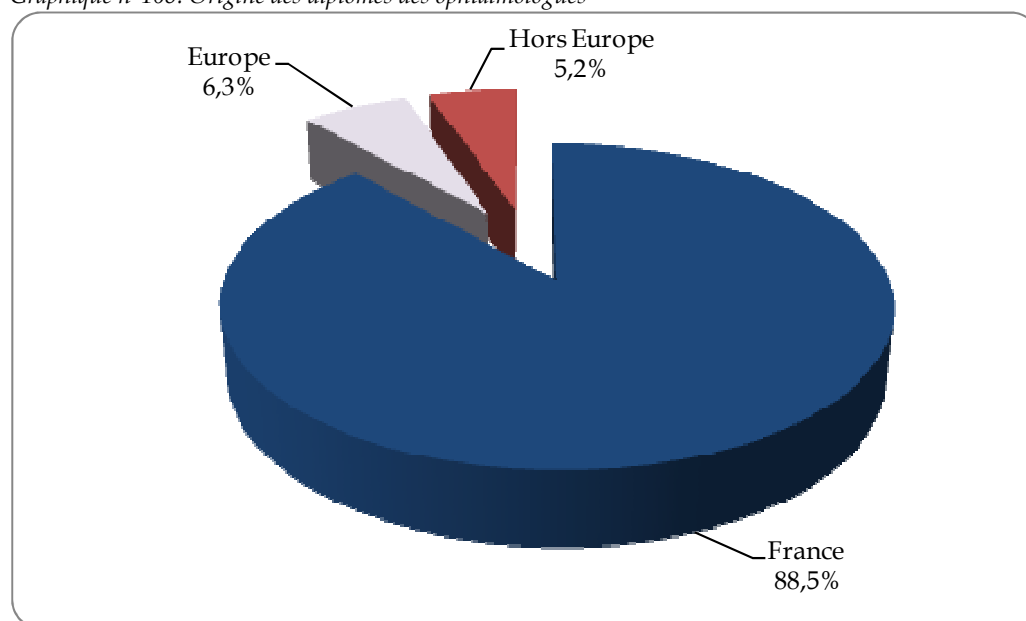

¹⁰ La réforme du parcours de soins coordonnés est née avec la loi [Douste-Blazy](#) du 13 août 2004. Le parcours de soins coordonnés est rentré en application le 1^{er} juillet 2005⁴.

Presque un ophtalmologue sur deux, exerçant actuellement en secteur libéral/mixte, s'est inscrit pour la première fois à un tableau de l'Ordre entre 1980 et 1990.

Graphique n°109: Proportion des ophtalmologues inscrits au tableau de l'Ordre par décennies

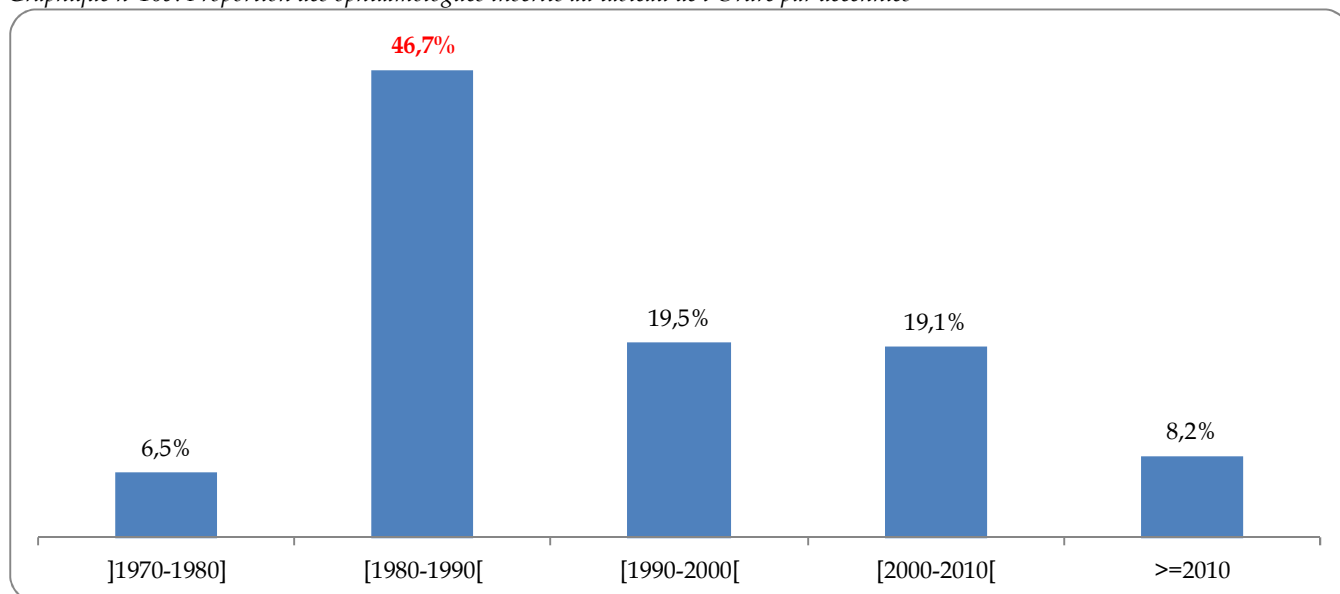

57% des bassins de vie ne recensent aucun spécialiste en ophtalmologie en exercice libéral/mixte. Sur la période 2007/2015, 15% des bassins de vie enregistrent une baisse des effectifs et 18% ont stabilisé le nombre d'ophtalmologues libéraux et mixtes sur leur territoire.

Carte n°16: Variation des effectifs des ophtalmologues lib/mixtes à l'échelle des bassins de vie - 2007/2015

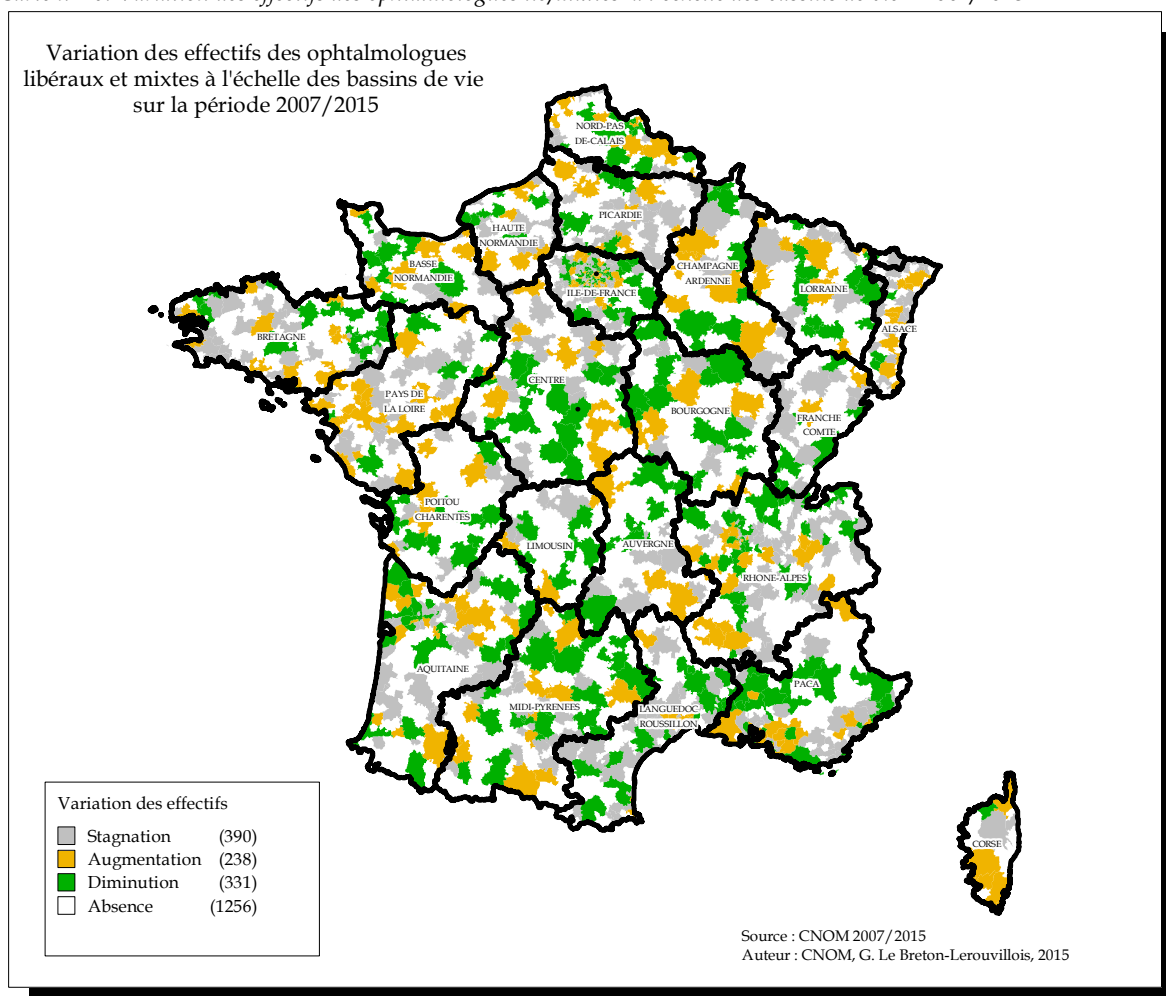

I-2 - La pédiatrie

Actuellement, le tableau de l'Ordre recense 2 451 médecins spécialistes en pédiatrie exerçant en secteur libéral/mixte. Sur la période 2007/2015 les effectifs ont diminué de 3,35%.

Graphique n°110: Effectifs des pédiatres – de l'observé à l'attendu

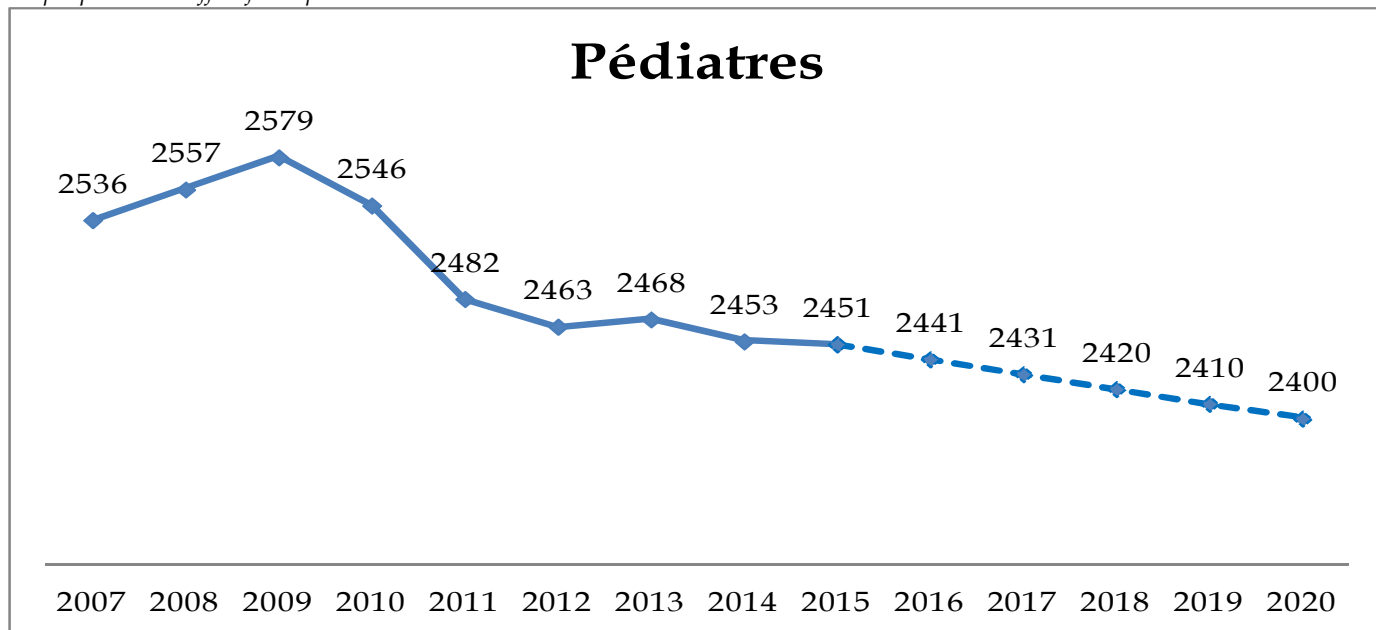

Âgés en moyenne 53,6 ans, les pédiatres libéraux de 40 ans et moins représentent 13,9% des effectifs tandis que les pédiatres de 60 ans et plus représentent 32,3% des effectifs.

82,7% de ces spécialistes sont titulaires d'un diplôme français ; 6,1% ont obtenu leur diplôme dans un pays de l'Union Européenne et 11,2% dans un pays extra-européen.

Graphique n°111: Origine des diplômes des pédiatres

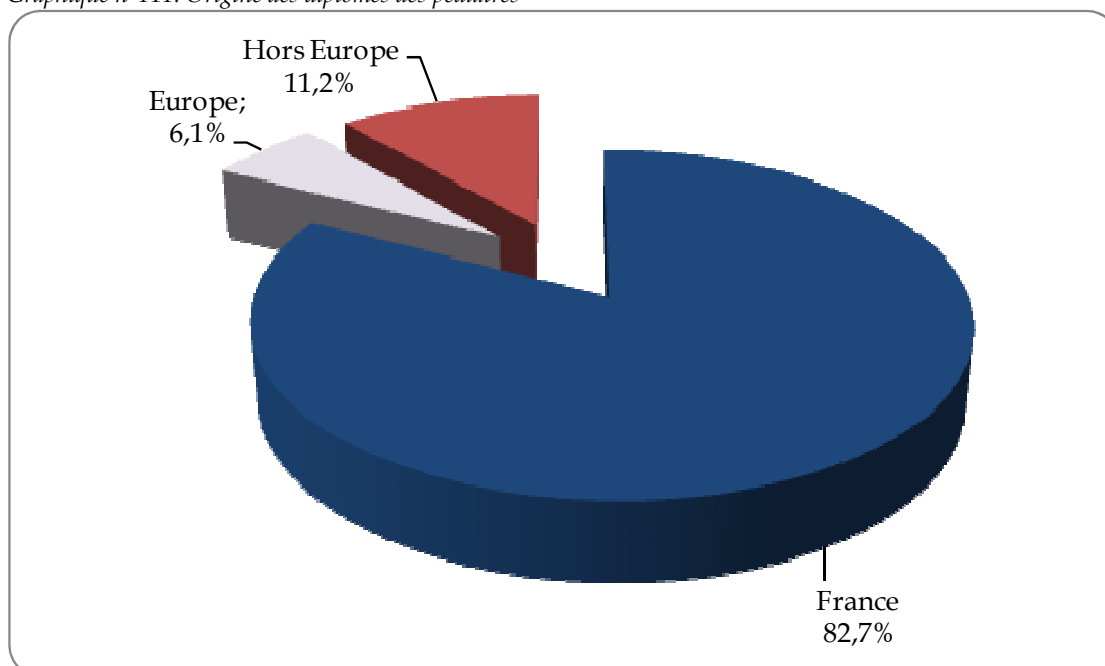

38,8% des pédiatres, exerçant actuellement en secteur libéral/mixte, se sont inscrits pour la première fois à un tableau de l'Ordre entre 1980 et 1990.

Graphique n°112: Proportion des pédiatres inscrits au tableau de l'Ordre par décennies

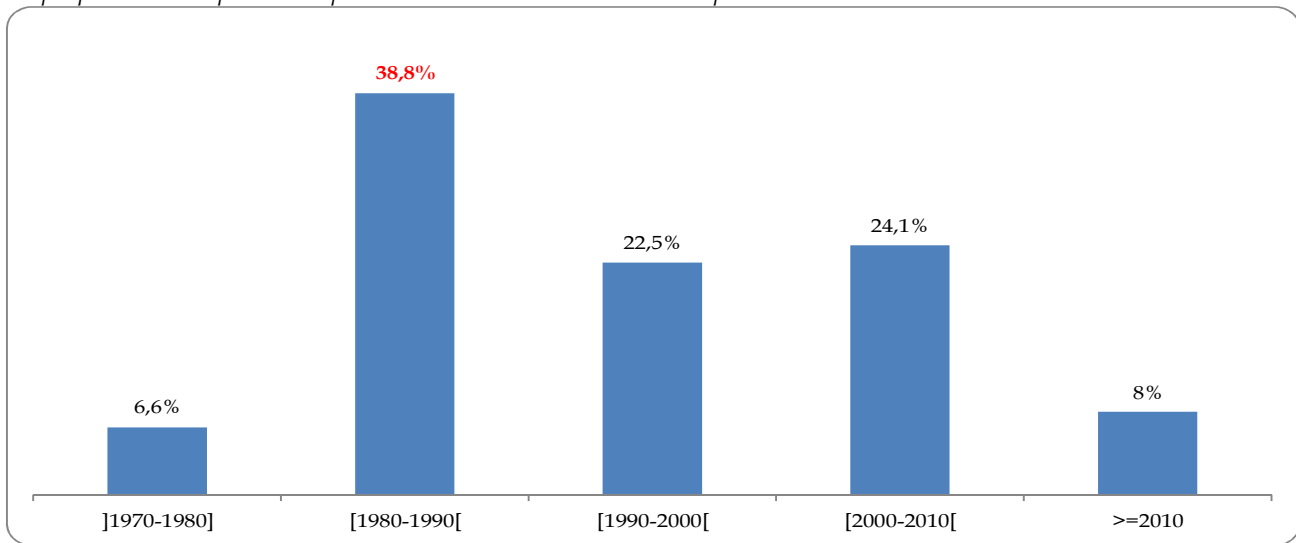

68,5% des bassins de vie ne recensent aucun spécialiste en pédiatrie en exercice libéral/mixte. Sur la période 2007/2015, 13,3% des bassins de vie enregistrent une baisse des effectifs et 9,4% ont stabilisé le nombre de pédiatres libéraux et mixtes sur leur territoire.

Carte n°17: Variation des effectifs des pédiatres lib/mixtes à l'échelle des bassins de vie - 2007/2015

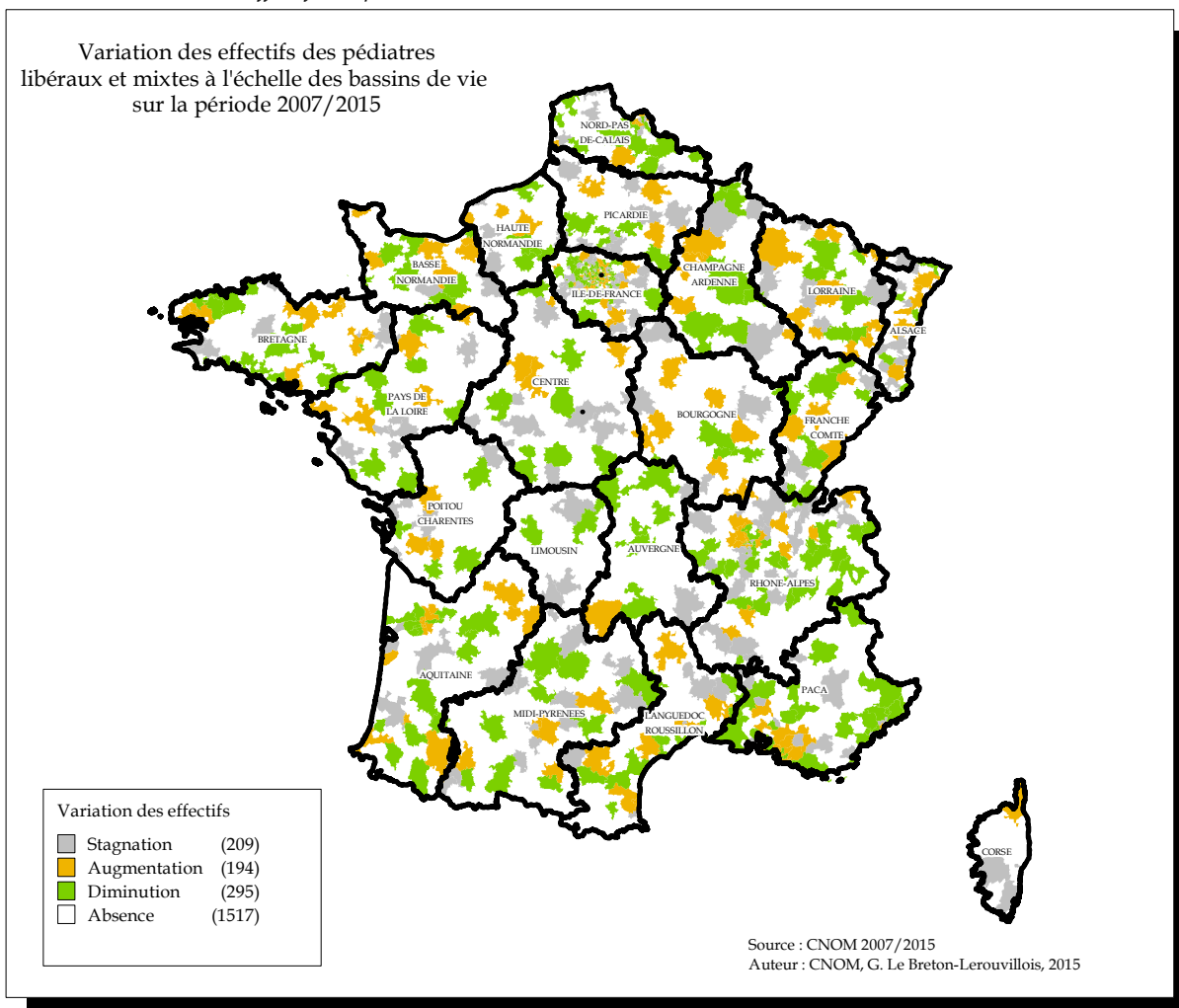

I-3 - La psychiatrie

Actuellement, le tableau de l'Ordre recense 4 937 médecins spécialistes en psychiatrie exerçant en secteur libéral/mixte. Sur la période 2007/2015 les effectifs ont diminué de 6,83%.

Graphique n°113: Effectifs des psychiatres – de l'observé à l'attendu

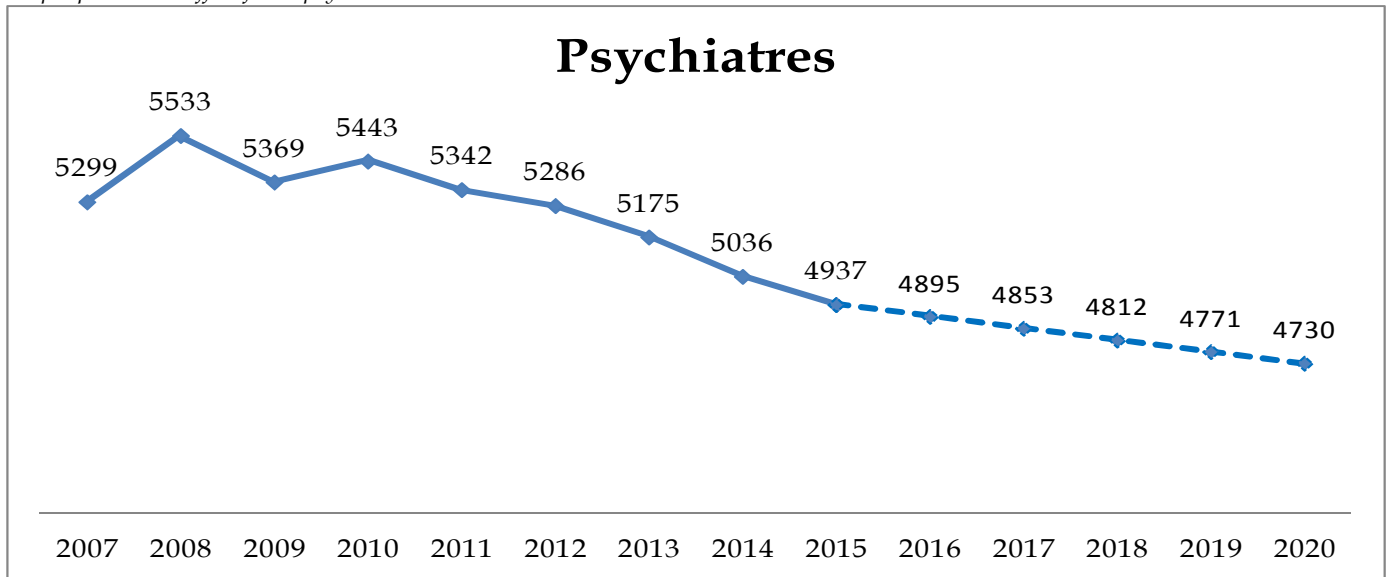

Âgés en moyenne 55,2 ans, les psychiatres libéraux de 40 ans et moins représentent 9,7% des effectifs tandis que les psychiatres de 60 ans et plus représentent 40,2% des effectifs.

91,7% de ces spécialistes sont titulaires d'un diplôme français ; 2,5% ont obtenu leur diplôme dans un pays de l'Union Européenne et 5,8% dans un pays extra-européen.

Graphique n°114: Origine des diplômes des psychiatres

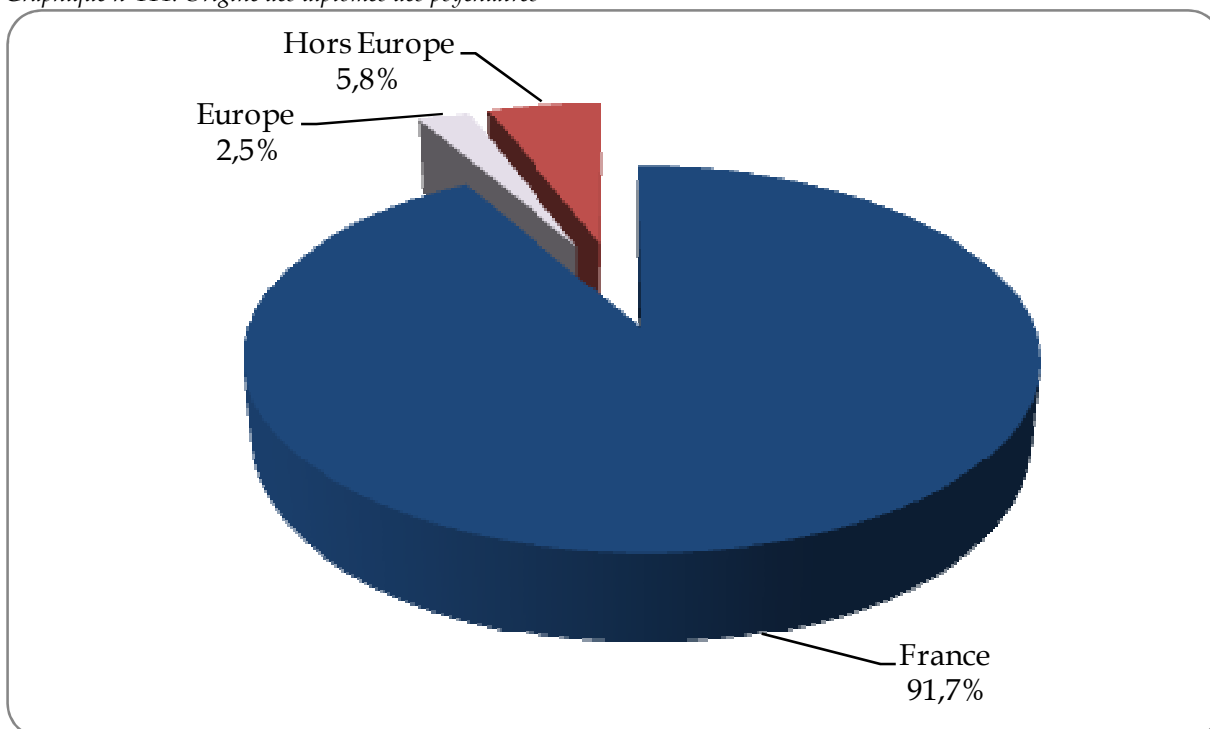

41,1% des psychiatres, exerçant actuellement en secteur libéral/mixte, se sont inscrits pour la première fois à un tableau de l'Ordre entre 1980 et 1990.

Graphique n°115: Proportion des psychiatres inscrits au tableau de l'Ordre par décennies

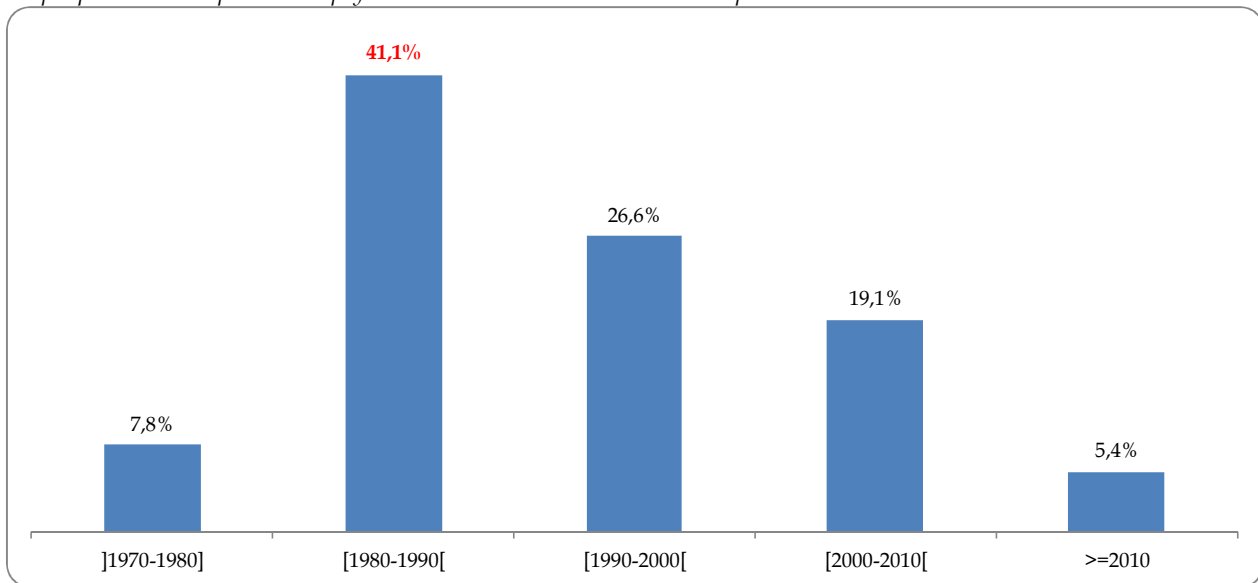

67,1% des bassins de vie ne recensent aucun spécialiste en psychiatrie en exercice libéral/mixte. Sur la période 2007/2015, 14,2% des bassins de vie enregistrent une baisse des effectifs et 8,4% ont stabilisé le nombre de psychiatres libéraux et mixtes sur leur territoire.

Carte n°18: Variation des effectifs des psychiatres lib/mixtes à l'échelle des bassins de vie – 2007/2015

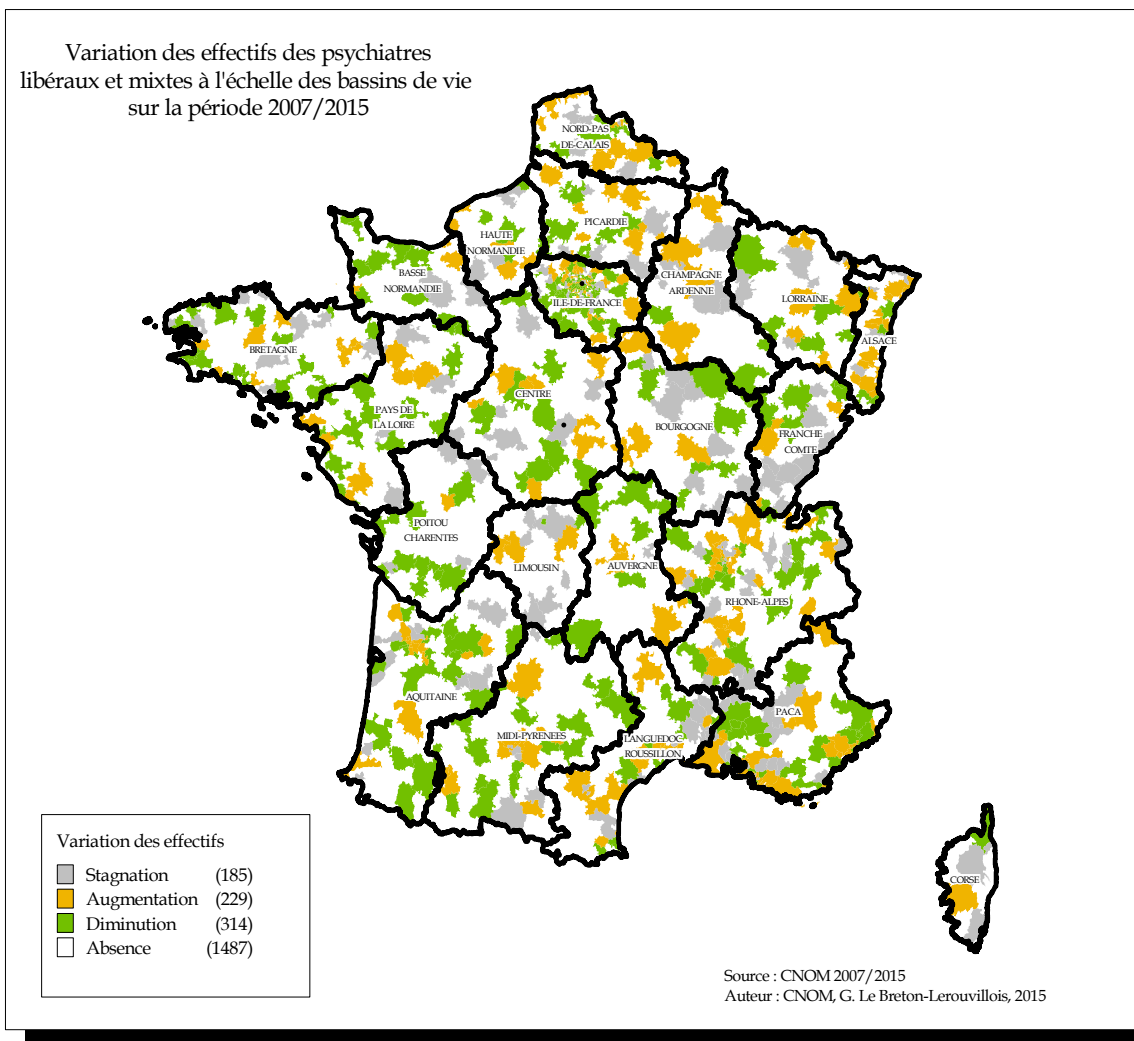

I-4 - La gynécologie¹¹

Actuellement, le tableau de l'Ordre recense 2 217 médecins spécialistes en gynécologie exerçant en secteur libéral/mixte. Sur la période 2008/2015 les effectifs ont diminué de 31,3%

Graphique n°116: Effectifs des gynécologues – de l'observé à l'attendu

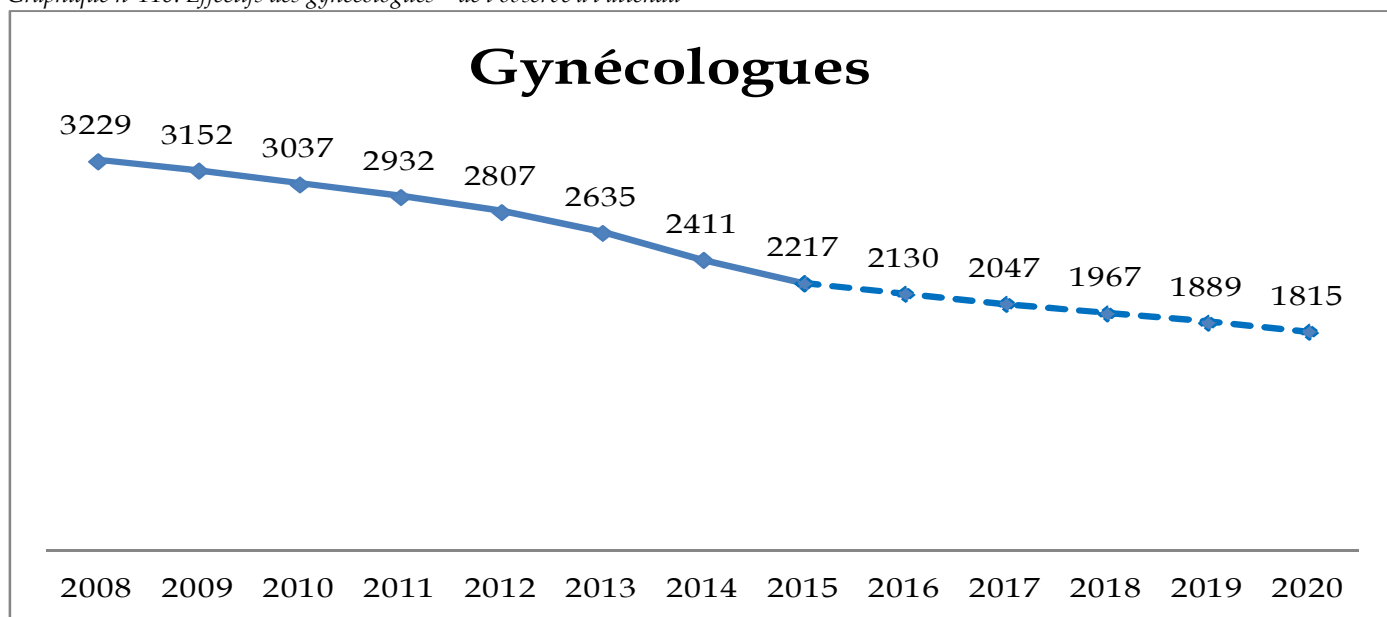

Âgés en moyenne 55,2 ans, les gynécologues libéraux de 40 ans et moins représentent 2,8% des effectifs tandis que les gynécologues de 60 ans et plus représentent 59% des effectifs.

97% de ces spécialistes sont titulaires d'un diplôme français ; 0,4% ont obtenu leur diplôme dans un pays de l'Union Européenne et 2,6% dans un pays extra-européen.

Graphique n°117: Origine des diplômes des gynécologues

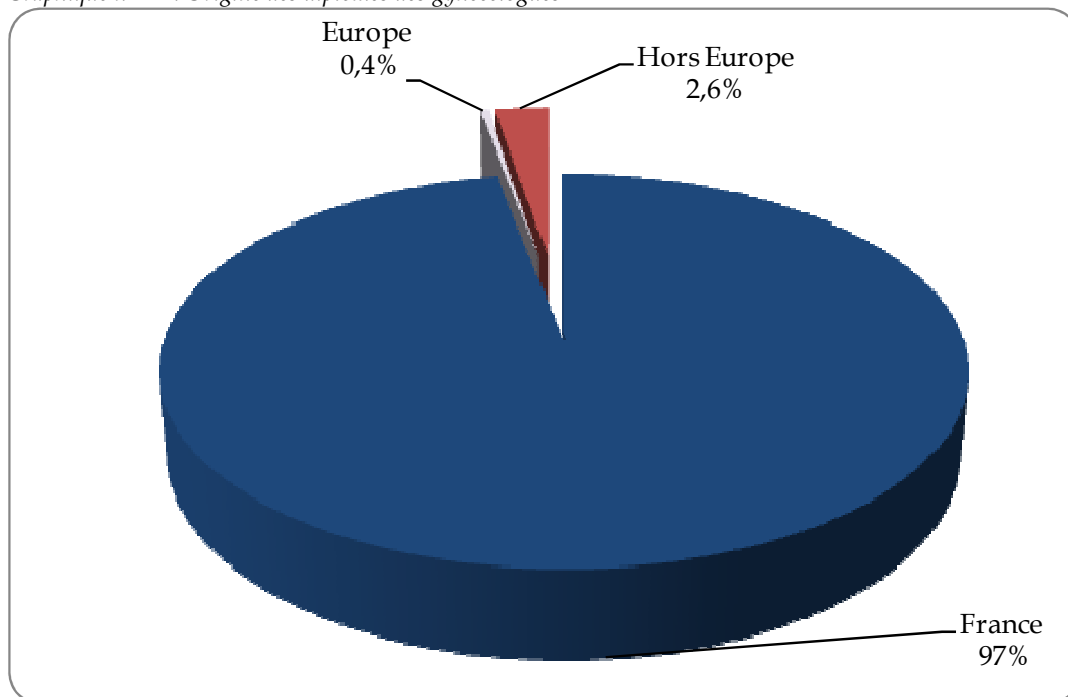

¹¹ Gynécologie médicale et obstétrique/gynécologie médicale

73,7% des gynécologues, exerçant actuellement en secteur libéral/mixte, se sont inscrits pour la première fois à un tableau de l'Ordre entre 1980 et 1990.

Graphique n°118: Proportion des gynécologues inscrits au tableau de l'Ordre par décennies

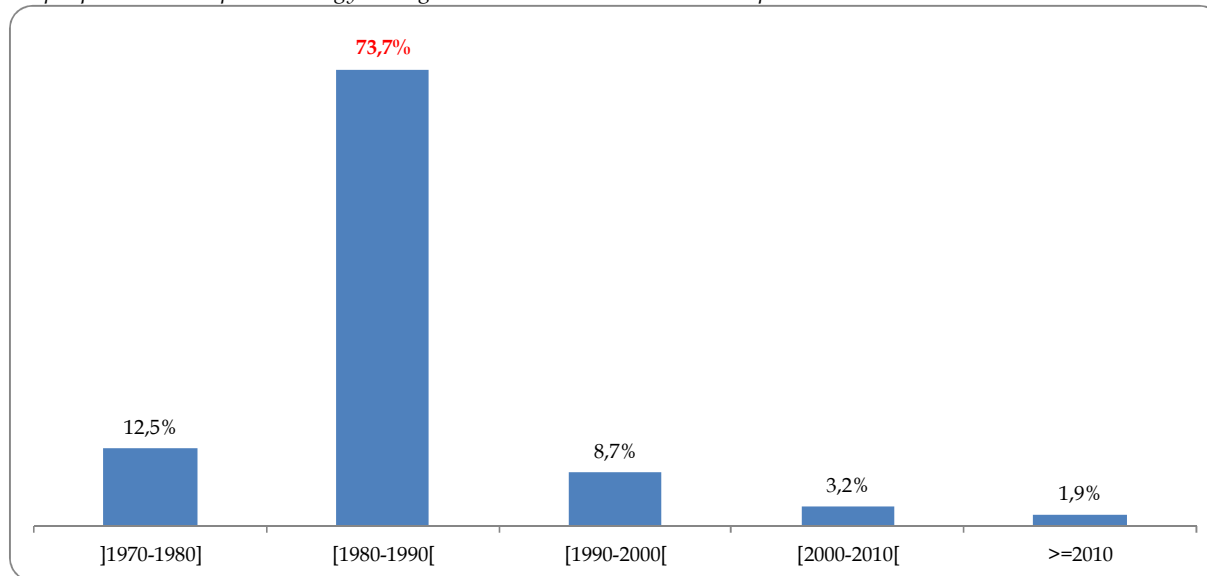

66% des bassins de vie ne recensent aucun spécialiste en gynécologie en exercice libéral/mixte. Sur la période 2008/2015, 19,5% des bassins de vie enregistrent une baisse des effectifs et 10,6% ont stabilisé le nombre de gynécologues libéraux et mixtes sur leur territoire.

Carte n°19: Variation des effectifs des gynécologues lib/mixtes à l'échelle des bassins de vie - 2007/2015

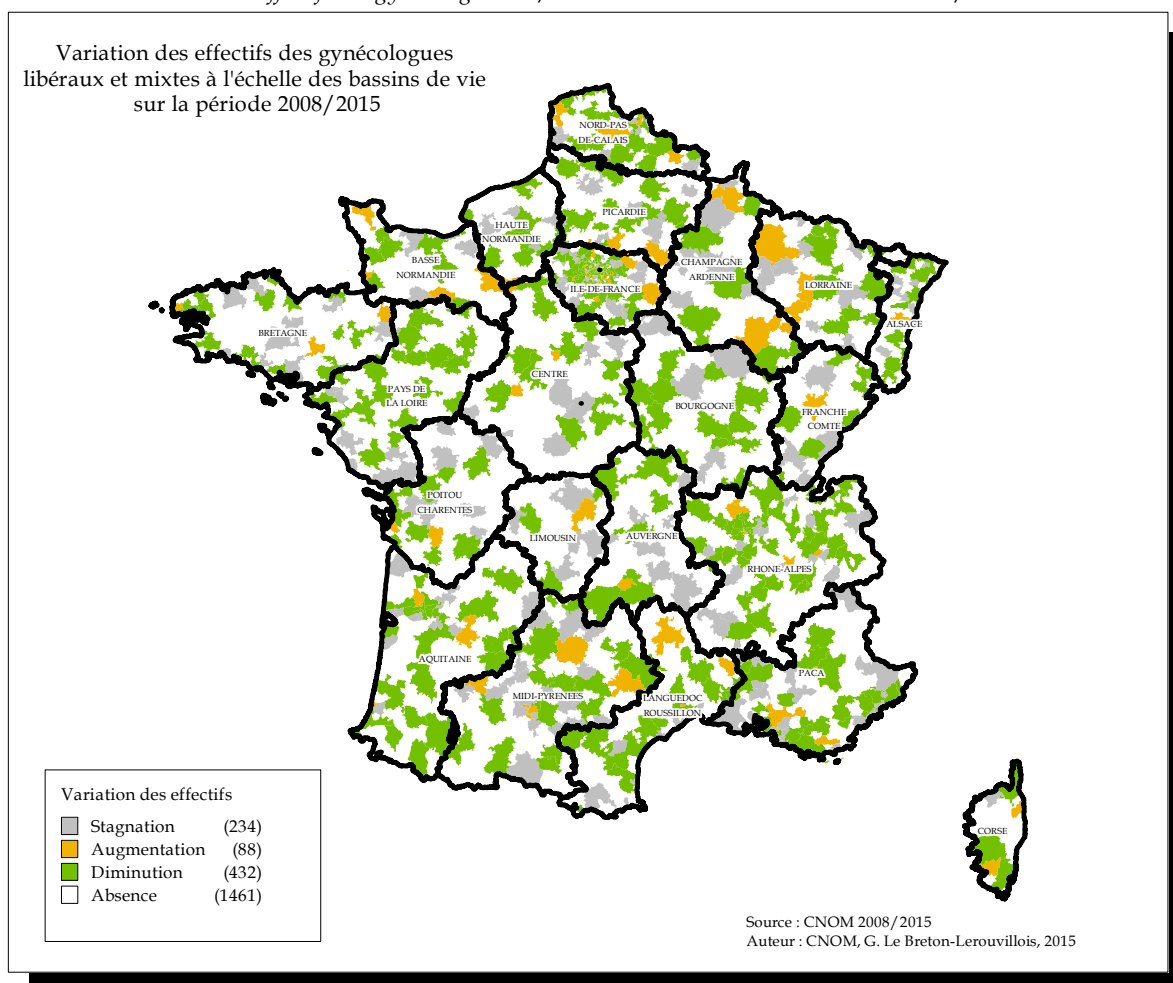

II - LES AUTRES SPÉCIALITES MÉDICALES

Définition :

Ce sont les textes réglementaires qui fixent la liste des spécialités médicales (hors médecine générale) :

- Concernant les médecins relevant de l'ancien régime des études médicales, le texte de référence est l'arrêté du 4 Septembre 1970 modifié, portant règlement de qualification.

- S'agissant des médecins relevant du nouveau régime d'études médicales, les différents arrêtés, fixant la liste des diplômes d'études spécialisées, classent les disciplines médicales conférant aux médecins la qualité de médecins spécialistes.

Le médecin spécialiste exerce exclusivement la discipline qu'il a validée, soit par l'obtention d'un diplôme, soit par une qualification accordée par le Conseil National de l'Ordre des Médecins.

Le tableau de l'Ordre enregistre 26 550 médecins qui exercent une spécialité médicale libérale/mixte (en dehors de la médecine générale et en-dehors des spécialités en accès direct). Sur la période 2007/2014, les effectifs ont augmenté de 6,2%. Selon nos analyses, il y a une forte probabilité qu'en 2020 les effectifs des spécialistes médicaux continuent d'augmenter pour atteindre 27 564.

Graphique n°119: Effectifs des médecins spécialistes* de l'observé à l'attendu

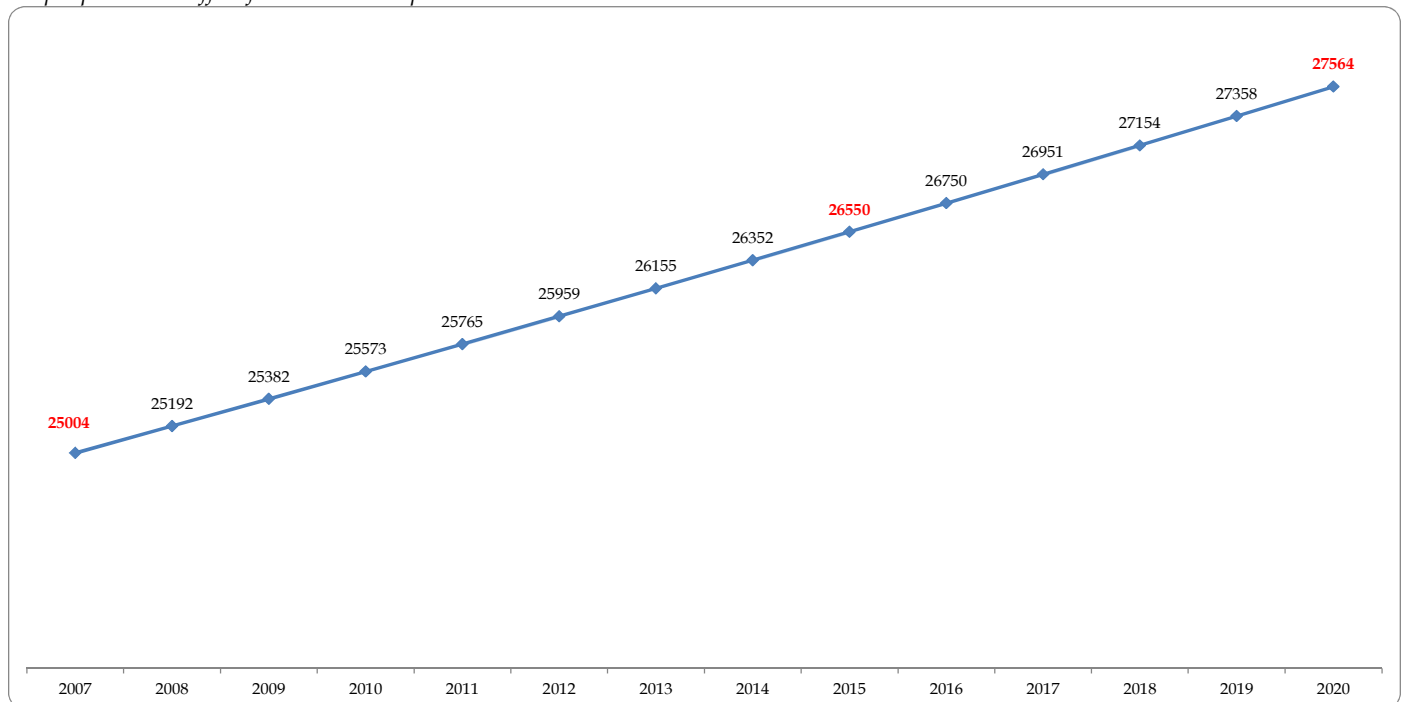

* : hors Médecins généralistes // hors accès direct

II.1 - Zoom sur la rhumatologie

Actuellement, le tableau de l'Ordre recense 1 598 médecins spécialistes en rhumatologie exerçant en secteur libéral/mixte. Sur la période 2007/2015 les effectifs ont diminué de 9%.

Graphique n°120: Effectifs des rhumatologues – de l'observé à l'attendu

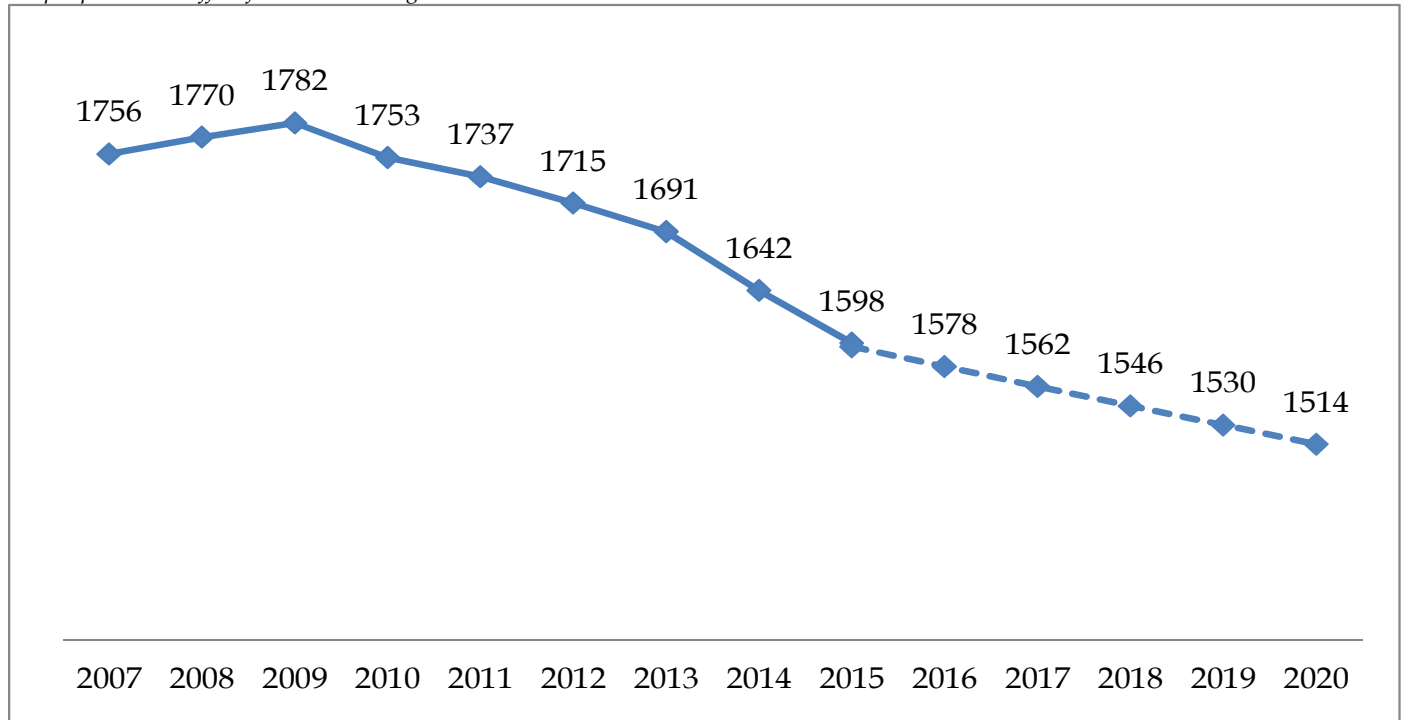

Âgés en moyenne 54,7 ans, les rhumatologues libéraux de 40 ans et moins représentent 9,3% des effectifs tandis que les rhumatologues de 60 ans et plus représentent 34,6% des effectifs.

94,9% de ces spécialistes sont titulaires d'un diplôme français ; 1,4% ont obtenu leur diplôme dans un pays de l'Union Européenne et 3,7% dans un pays extra-européen.

Graphique n°121: Origine des diplômes des rhumatologues

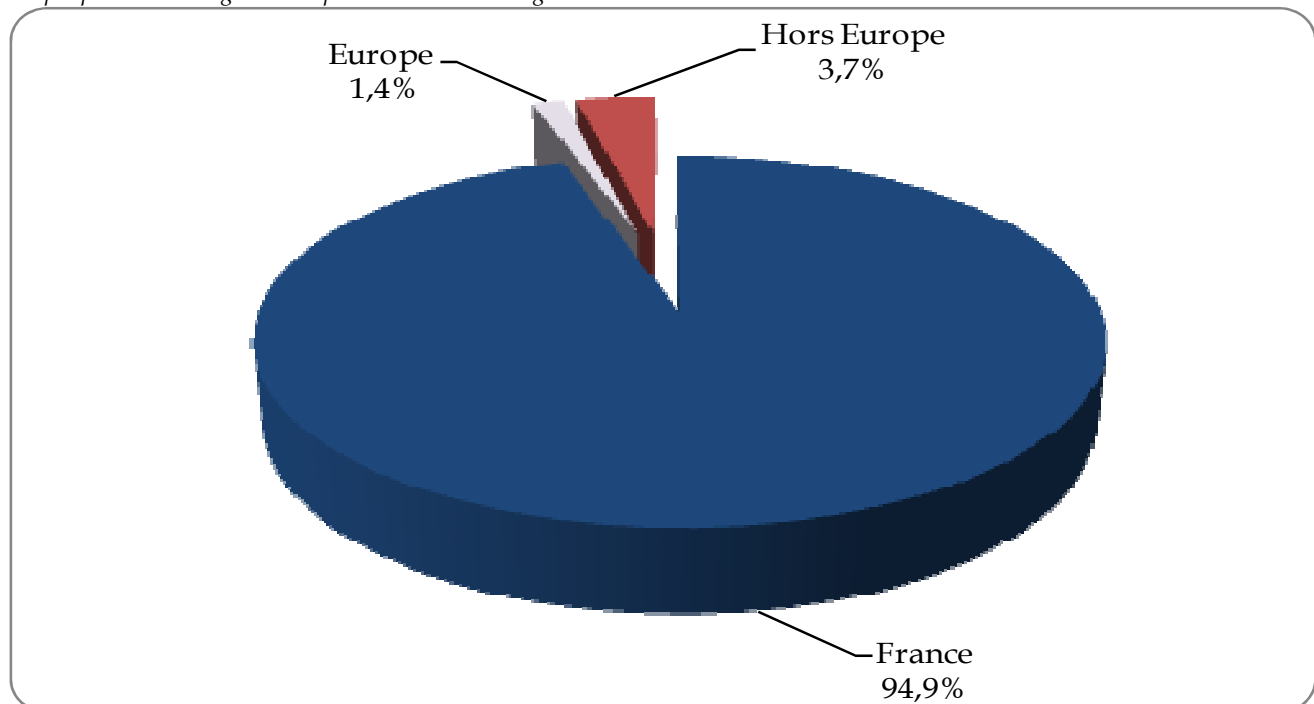

46,9% des rhumatologues, exerçant actuellement en secteur libéral/mixte, se sont inscrits pour la première fois à un tableau de l'Ordre entre 1980 et 1990.

Graphique n°122: Proportion des rhumatologues inscrits au tableau de l'Ordre par décennies

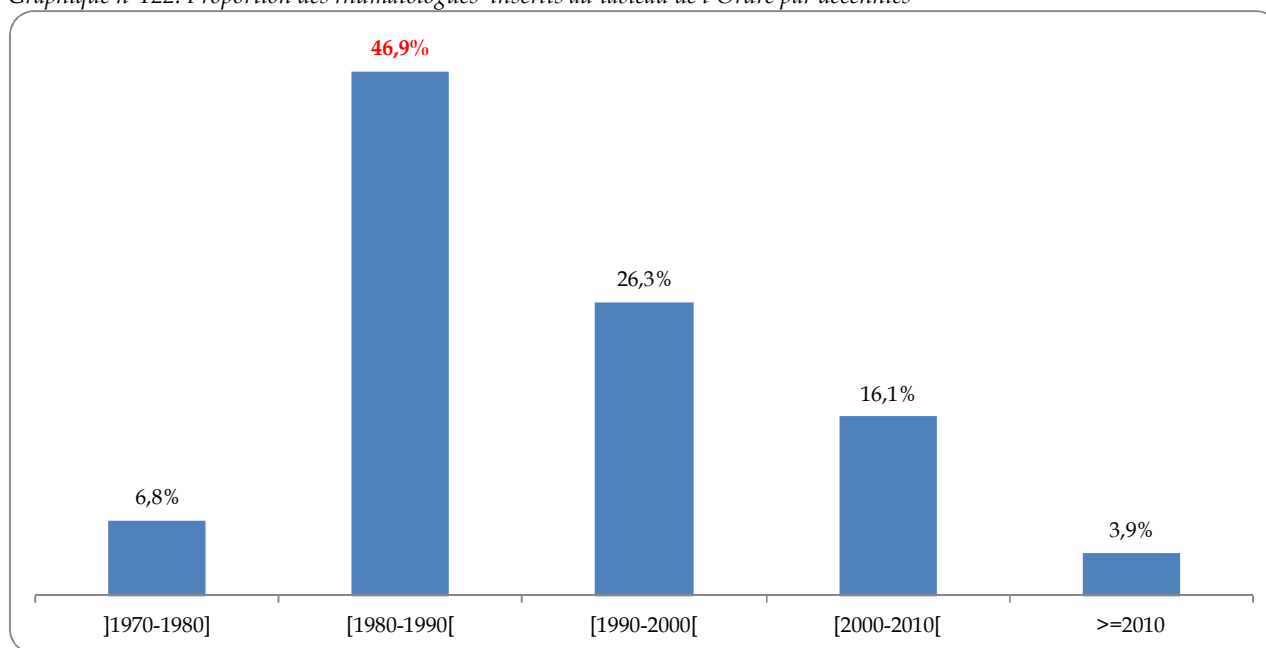

Selon nos analyses prédictives, il est fort probable que 52 départements soient concernés par une baisse des effectifs des rhumatologues en exercice libéral/mixte d'ici à 2020.

Carte n°20: Projections départementales des rhumatologues en exercice lib/mixtes

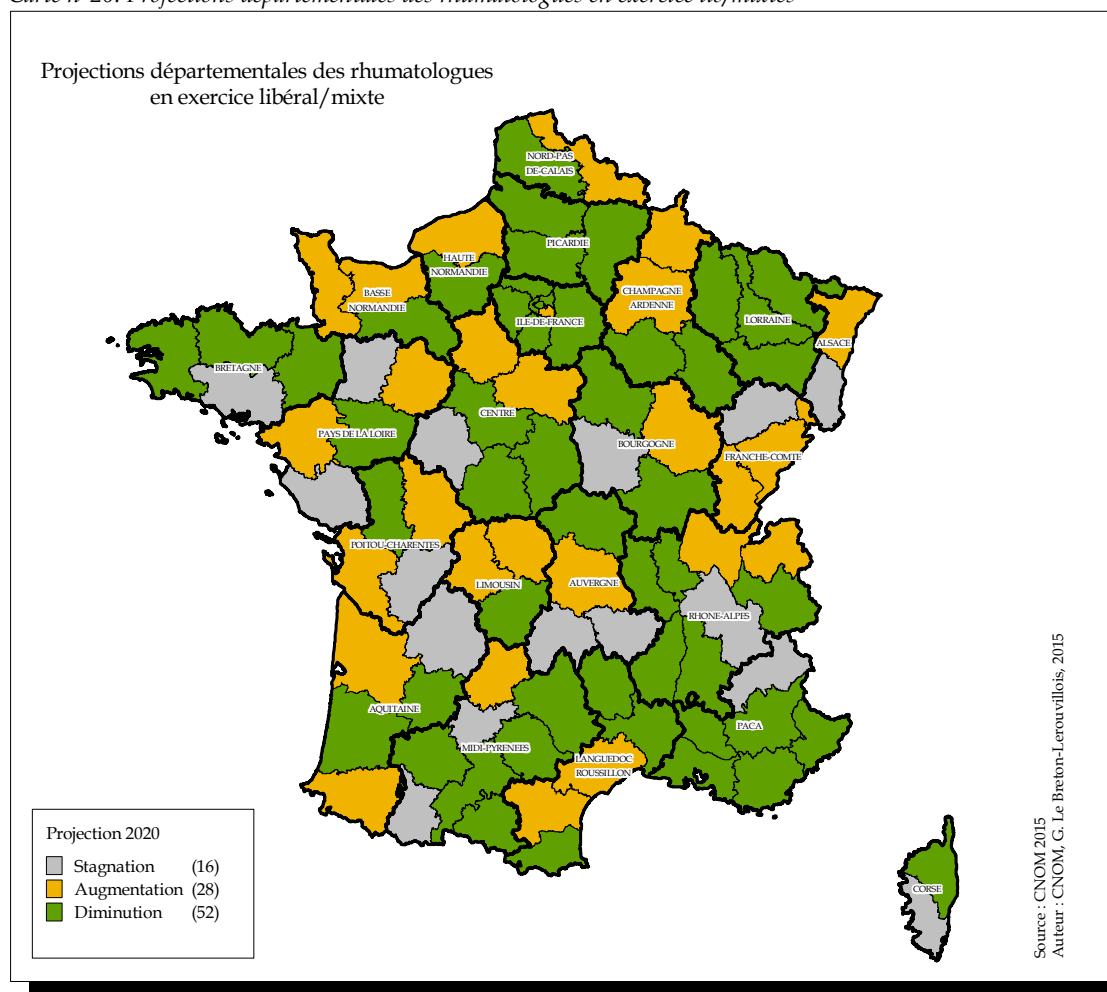

II.2 - Zoom sur la dermatologie et vénéréologie

Actuellement, le tableau de l'Ordre recense 2 958 médecins spécialistes en dermatologie et vénéréologie exerçant en secteur libéral/mixte. Sur la période 2007/2015 les effectifs ont diminué de 7,3%.

Graphique n°123: Effectifs dermatologues – de l'observé à l'attendu

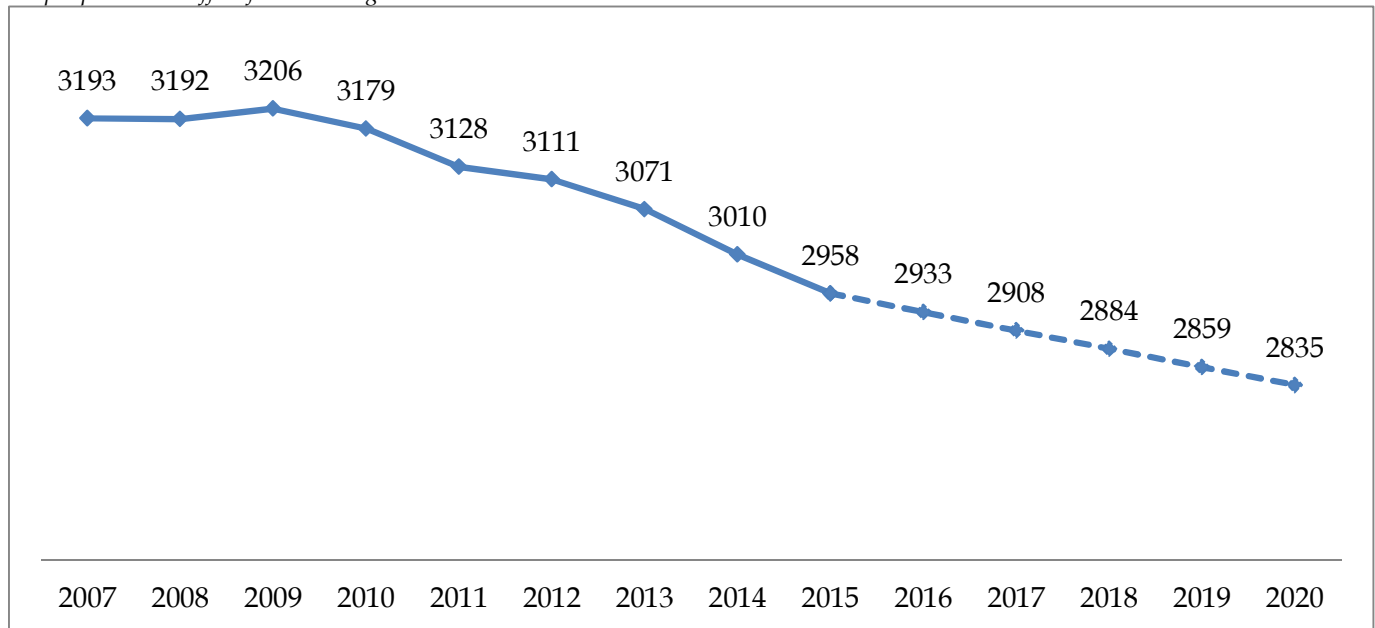

Âgés en moyenne 54,7 ans, les dermatologues libéraux de 40 ans et moins représentent 9,4% des effectifs tandis que les dermatologues de 60 ans et plus représentent 34,2% des effectifs.

95,2% de ces spécialistes sont titulaires d'un diplôme français ; 2,9% ont obtenu leur diplôme dans un pays de l'Union Européenne et 1,9% dans un pays extra-européen.

Graphique n°124: Origine des diplômes des dermatologues

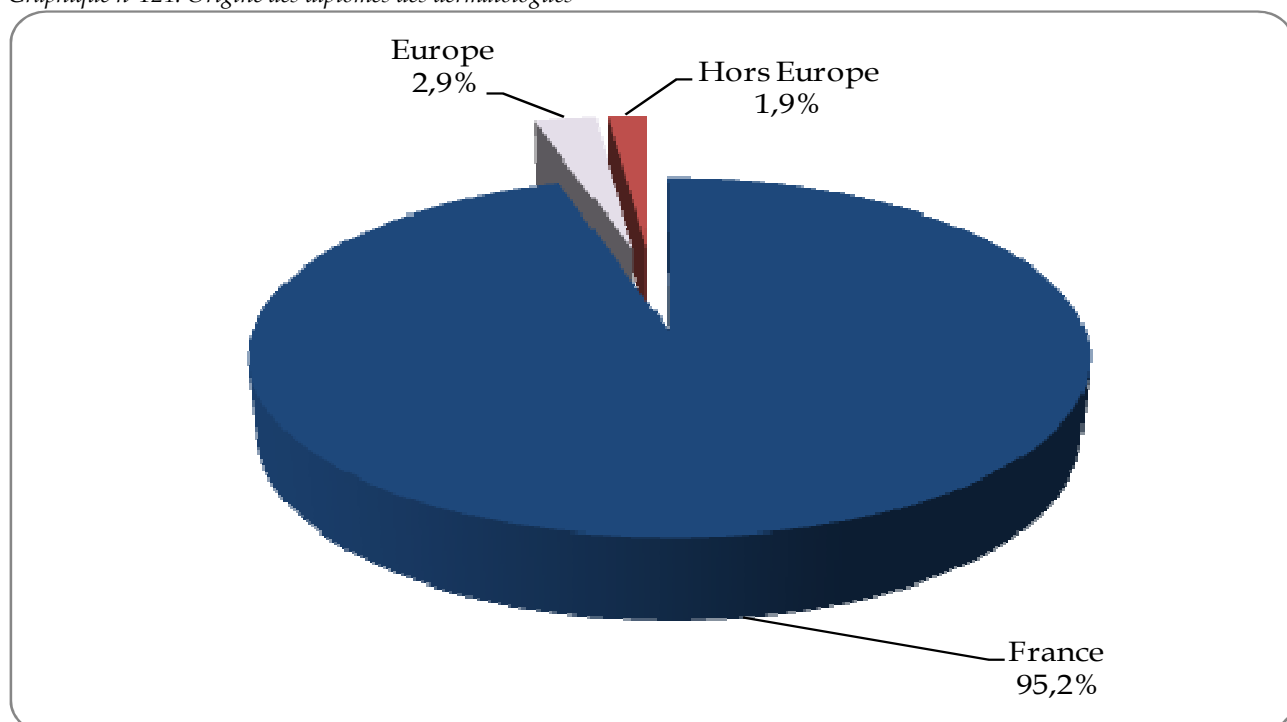

46,4% des dermatologues, exerçant actuellement en secteur libéral/mixte, se sont inscrits pour la première fois à un tableau de l'Ordre entre 1980 et 1990.

Graphique n°125: Proportion des dermatologues inscrits au tableau de l'Ordre par décennies

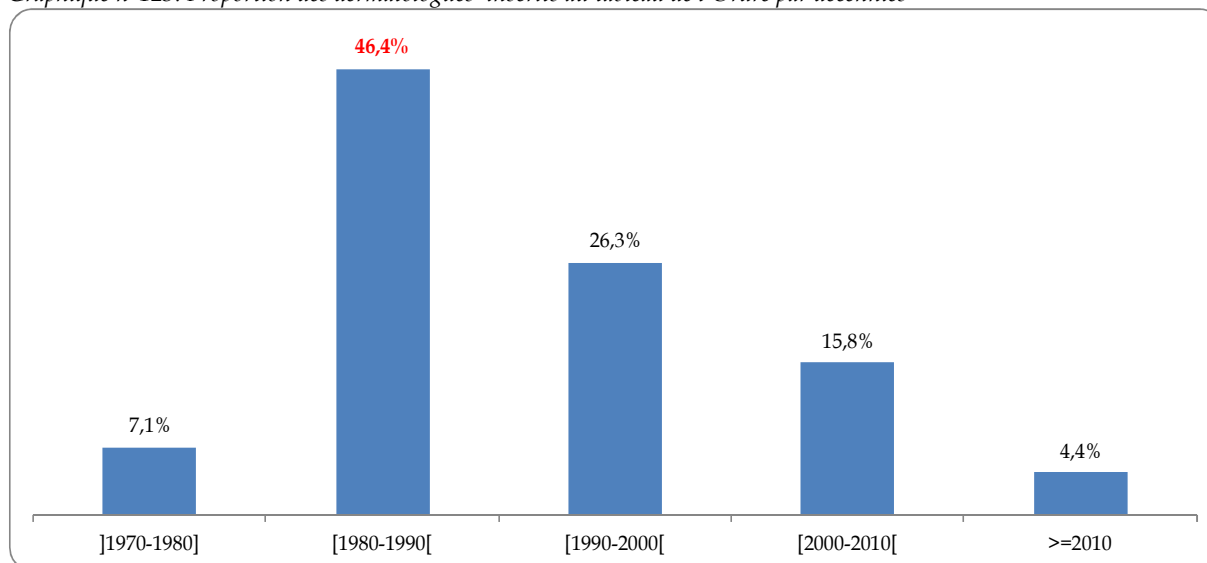

Selon nos analyses prédictives, il est fort probable que 65 départements soient concernés par une baisse des effectifs des rhumatologues en exercice libéral/mixte d'ici à 2020.

Carte n°21: Projections départementales des dermatologues en exercice lib/mixte

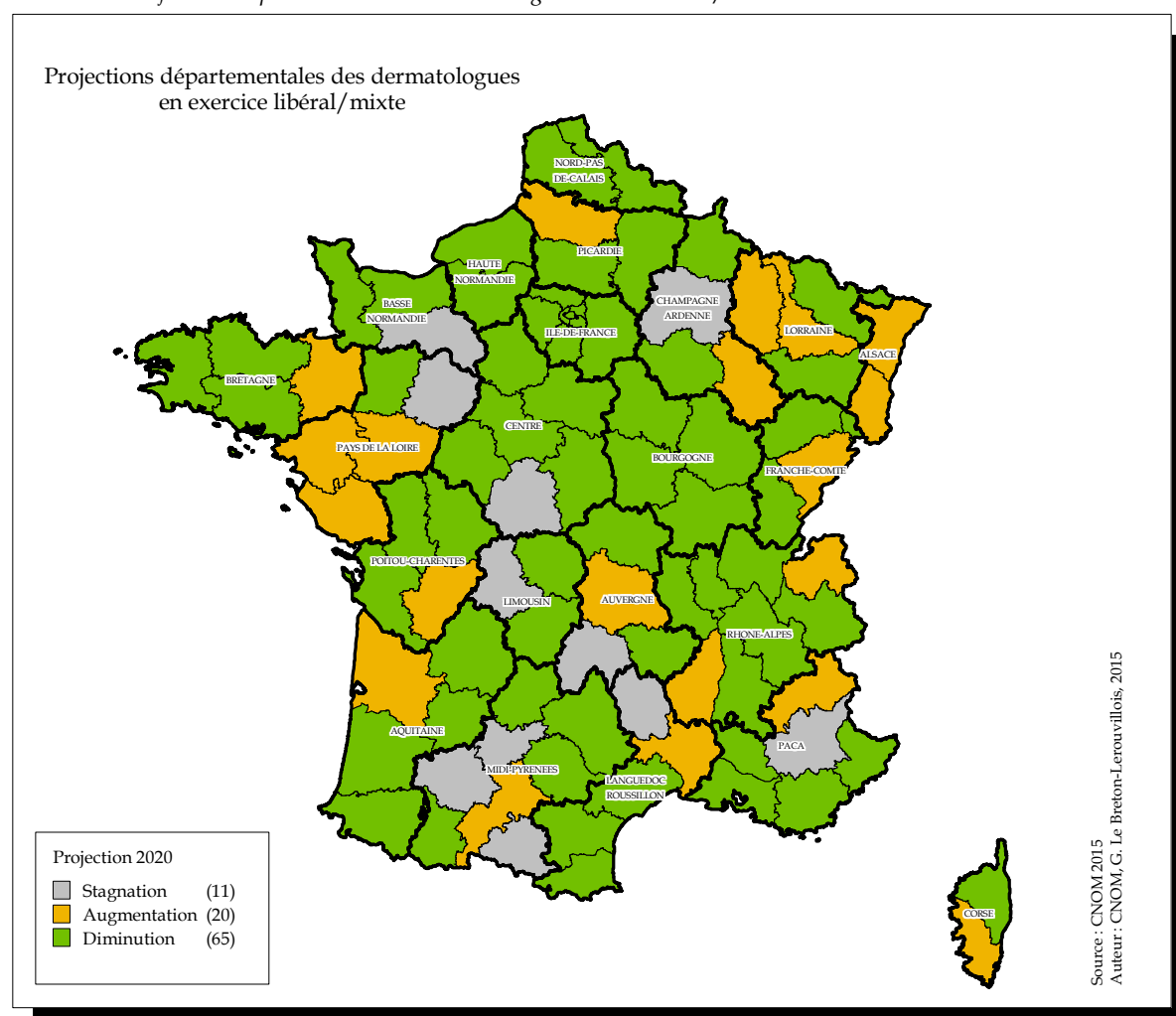

III - LES SPÉCIALITÉS CHIRURGICALES

Définition :

Ce sont les textes réglementaires qui fixent la liste des spécialités chirurgicales :

- Concernant les médecins relevant de l'ancien régime des études médicales, le texte de référence est l'arrêté du 4 Septembre 1970 modifié, portant règlement de qualification.
- S'agissant des médecins relevant du nouveau régime d'études médicales, les différents arrêtés, fixant la liste des diplômes d'études spécialisées, classent les disciplines chirurgicales qui confèrent aux médecins la qualité de médecins spécialistes en chirurgie.
- Le médecin spécialiste exerce exclusivement la discipline qu'il a validée soit par l'obtention d'un diplôme soit par une qualification accordée par le Conseil National de l'Ordre des Médecins, soit par une équivalence délivrée par l'université.
- Depuis la création en 2004 du DES de chirurgie générale, des diplômes d'études spécialisées complémentaires du groupe 2 qualifiants ont été créés dans les spécialités chirurgicales autre que la chirurgie générale.
- C'est ainsi, par exemple, que le chirurgien généraliste, titulaire d'un DESC II qualifiant en chirurgie urologique peut demander son inscription au tableau de l'Ordre des médecins, soit sur la liste des médecins spécialistes en chirurgie générale, soit sur celle des médecins spécialistes en chirurgie urologique.

Le tableau de l'Ordre recense 11 863 médecins chirurgicaux (lib/mixte). Les effectifs ont augmenté de 25,7% sur la période 2007/2015 et ont une forte probabilité de continuer de croître.

Graphique n °126: Effectifs des médecins spécialistes en chirurgie* de l'observé à l'attendu

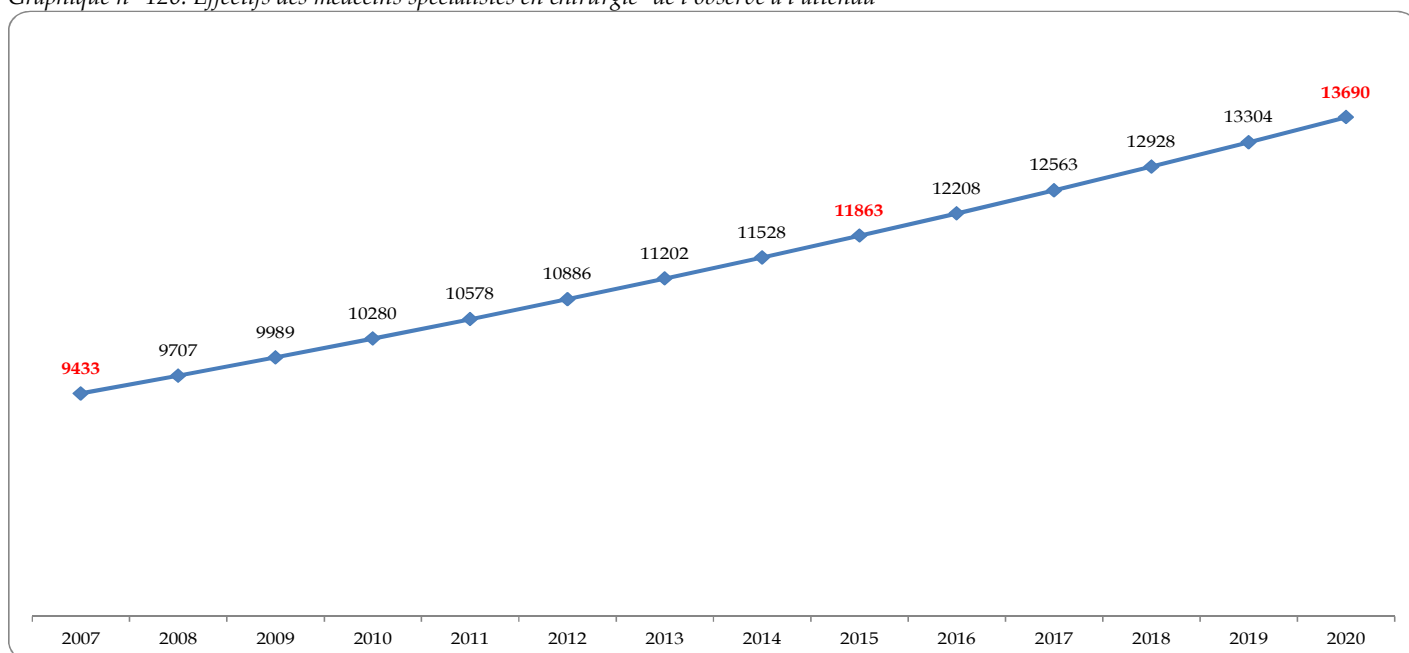

* : hors ophtalmologie (cf : chapitre accès direct)

III.1 - Zoom sur la chirurgie générale

Actuellement, le tableau de l'Ordre recense 1 313 médecins spécialistes en chirurgie générale exerçant en secteur libéral/mixte. Sur la période 2007/2015 les effectifs ont diminué de 10,8%.

Graphique n°127: Effectifs des chirurgiens généralistes – de l'observé à l'attendu

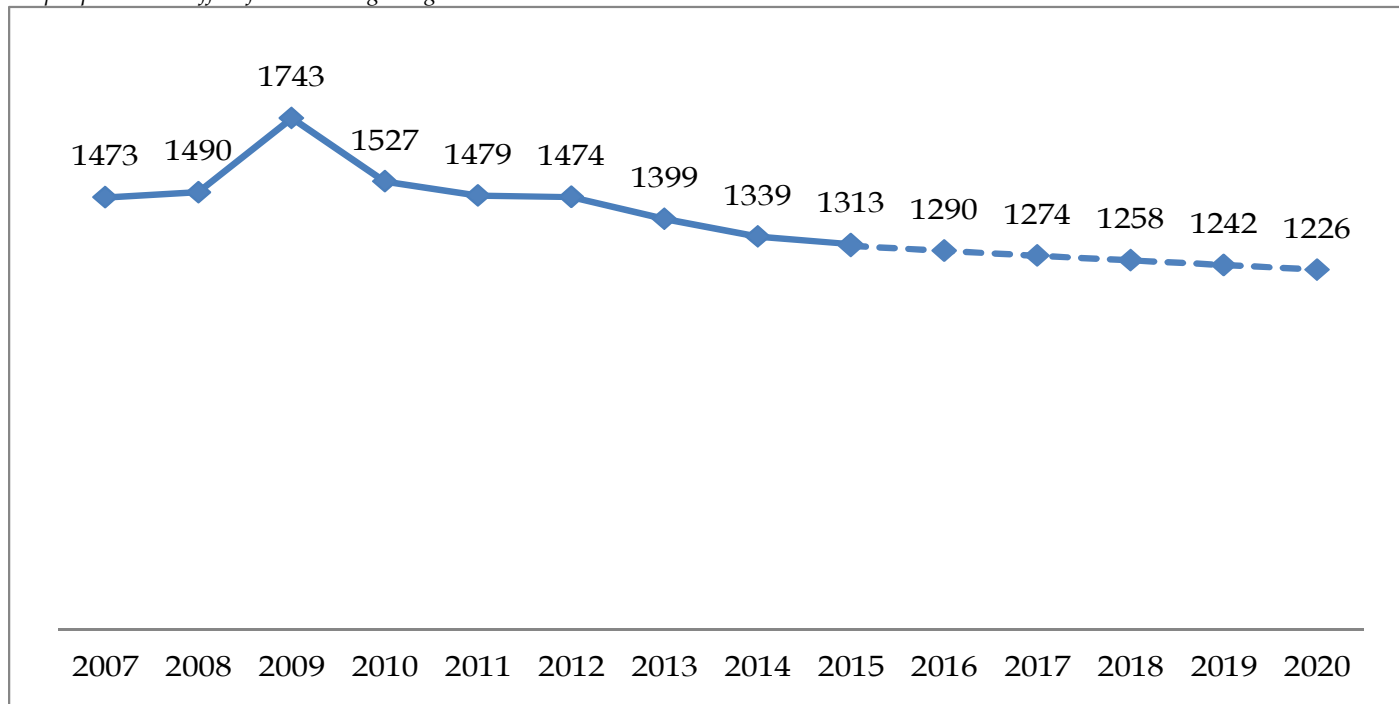

Âgés en moyenne 56,8 ans, les chirurgiens généralistes libéraux de 40 ans et moins représentent 9,3% des effectifs tandis que les chirurgiens généralistes de 60 ans et plus représentent 44,4% des effectifs.

81% de ces spécialistes sont titulaires d'un diplôme français ; 10,7% ont obtenu leur diplôme dans un pays de l'Union Européenne et 8,3% dans un pays extra-européen.

Graphique n°128: Origine des diplômes des chirurgiens généralistes

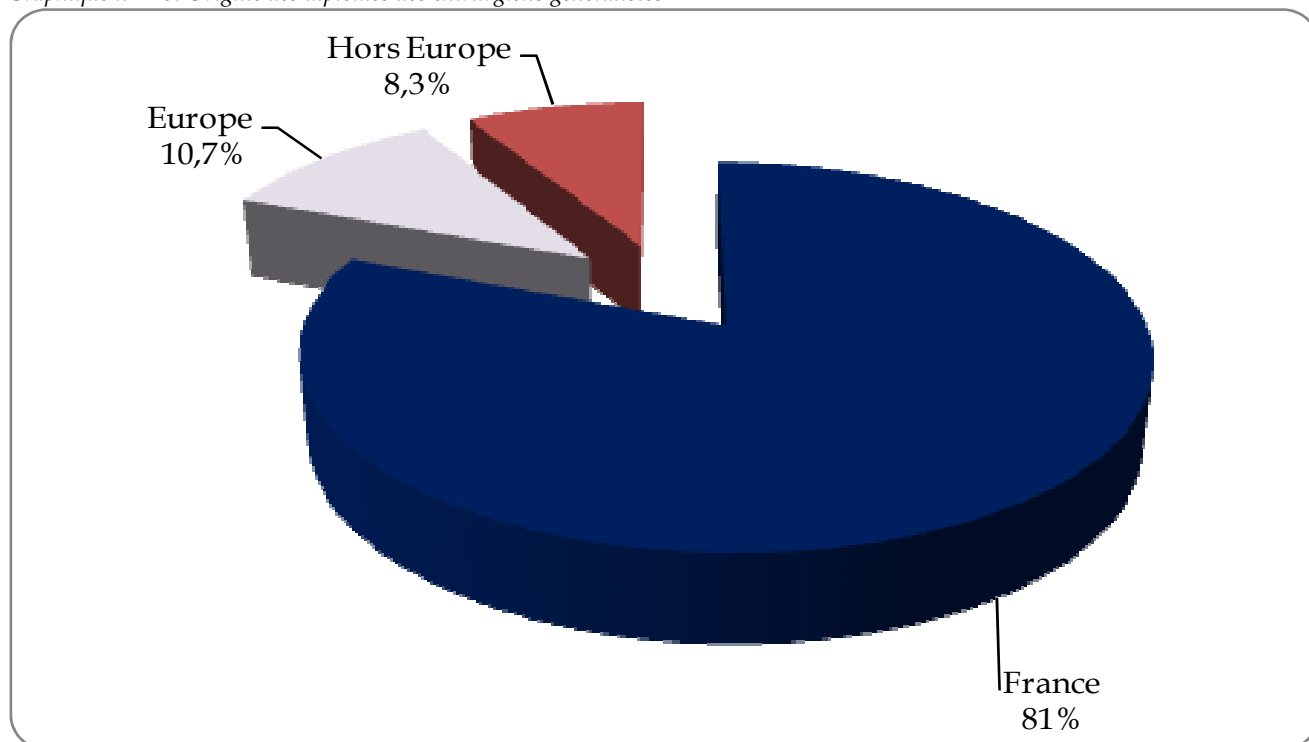

50,6% des chirurgiens généralistes, exerçant actuellement en secteur libéral/mixte, se sont inscrits pour la première fois à un tableau de l'Ordre entre 1980 et 1990.

Graphique n°129: Proportion des chirurgiens généralistes inscrits au tableau de l'Ordre par décennies

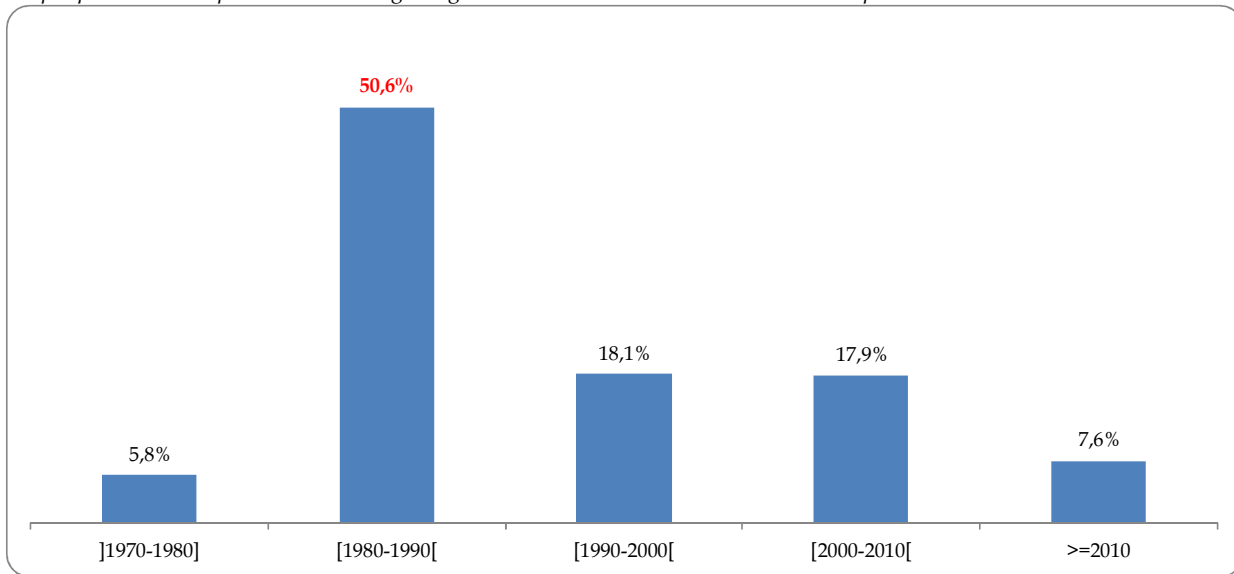

Selon nos analyses prédictives, il est fort probable que 50 départements soient concernés par une baisse des effectifs des chirurgiens généralistes en exercice libéral/mixte d'ici à 2020.

Carte n°22: Projections départementales des chirurgiens généralistes en exercice lib/mixte

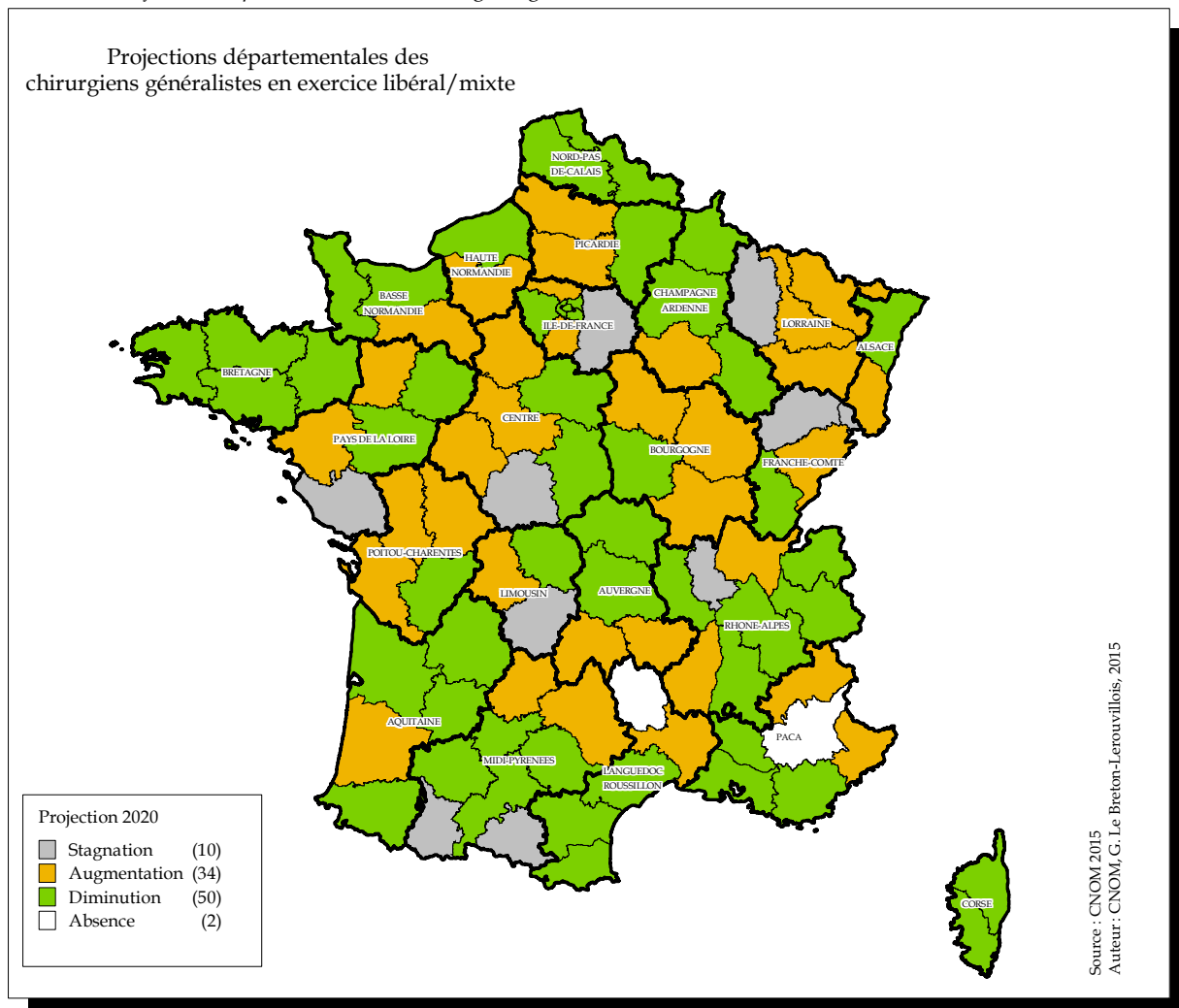

III.2 - Zoom sur l'ORL

Actuellement, le tableau de l'Ordre recense 2 055 médecins spécialistes en ORL exerçant en secteur libéral/mixte. Sur la période 2007/2015 les effectifs ont diminué de 4,3%.

Graphique n°130: Effectifs des ORL – de l'observé à l'attendu

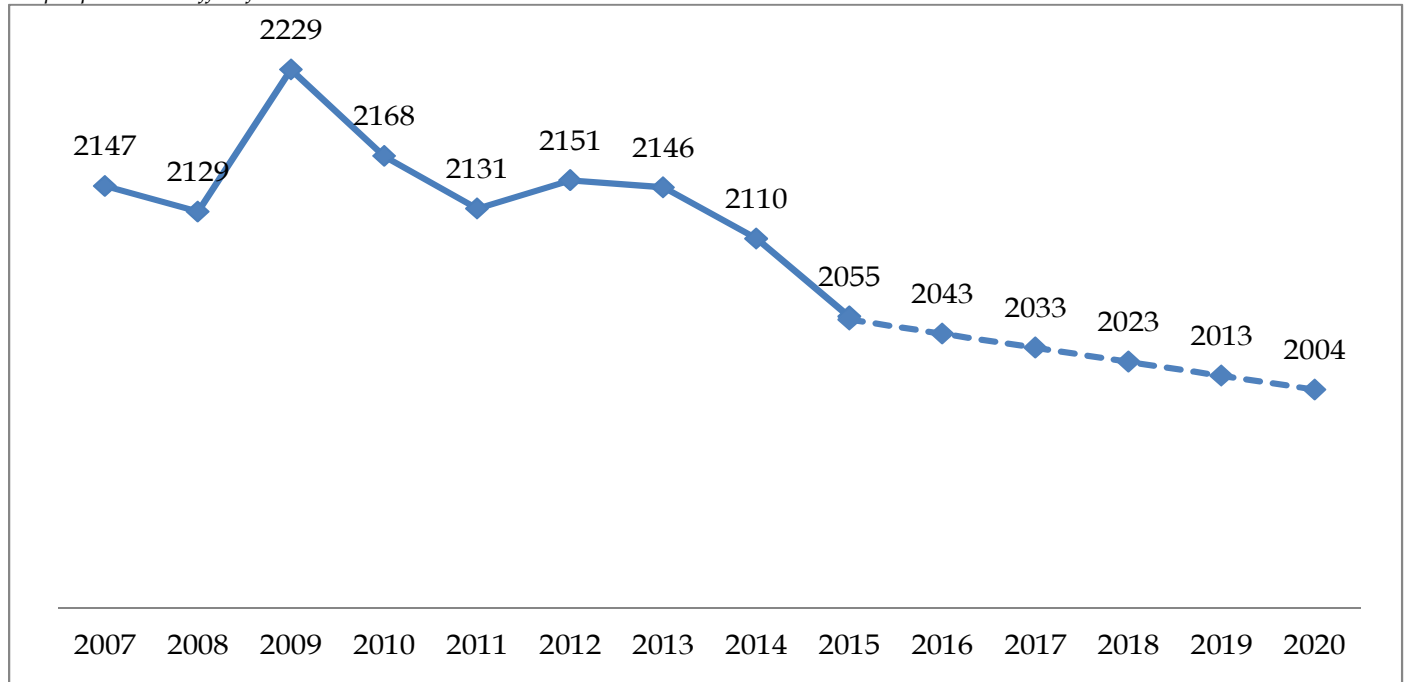

Âgés en moyenne 54,7 ans, les ORL libéraux de 40 ans et moins représentent 9,3% des effectifs tandis que les ORL de 60 ans et plus représentent 34,5% des effectifs.

92% de ces spécialistes sont titulaires d'un diplôme français ; 3,4% ont obtenu leur diplôme dans un pays de l'Union Européenne et 4,6% dans un pays extra-européen.

Graphique n°131: Origine des diplômes des ORL

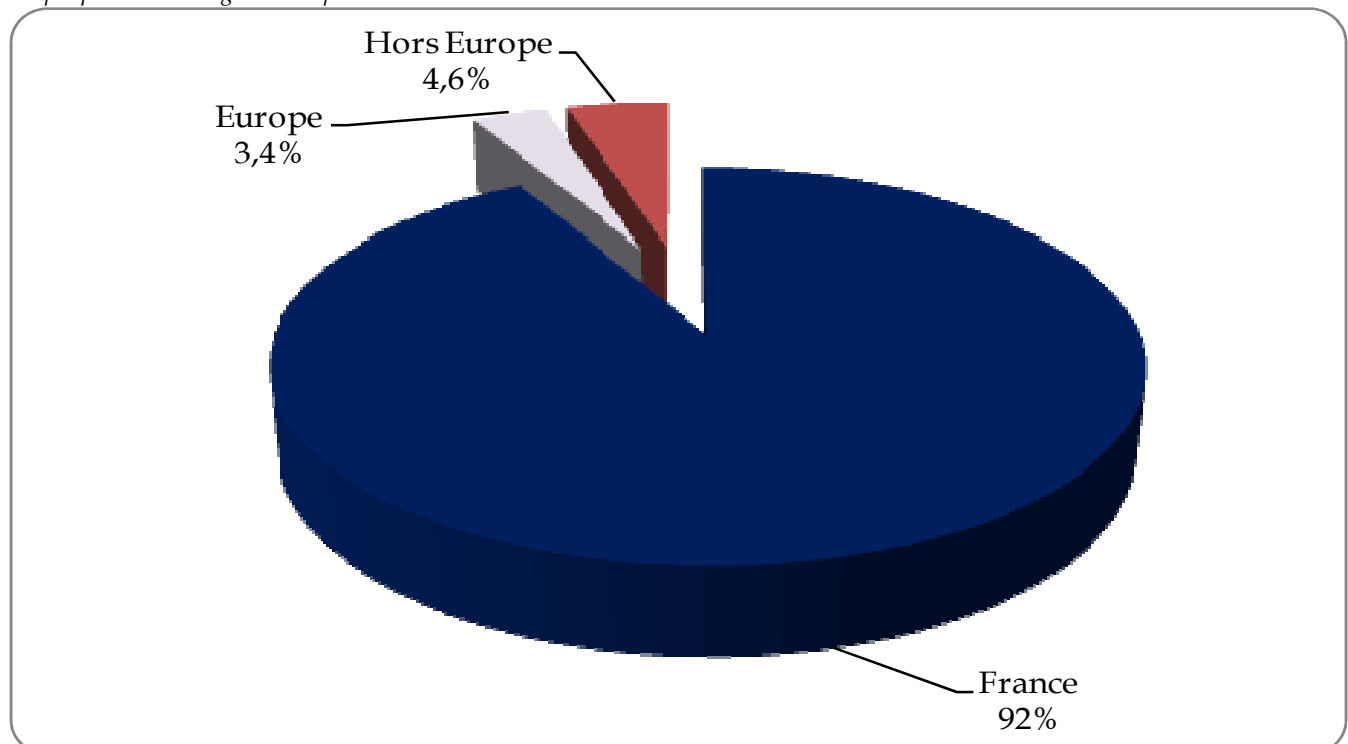

70,6% des ORL, exerçant actuellement en secteur libéral/mixte, se sont inscrits pour la première fois à un tableau de l'Ordre entre 1980 et 1990.

Graphique n°132: Proportion des ORL inscrits au tableau de l'Ordre par décennies

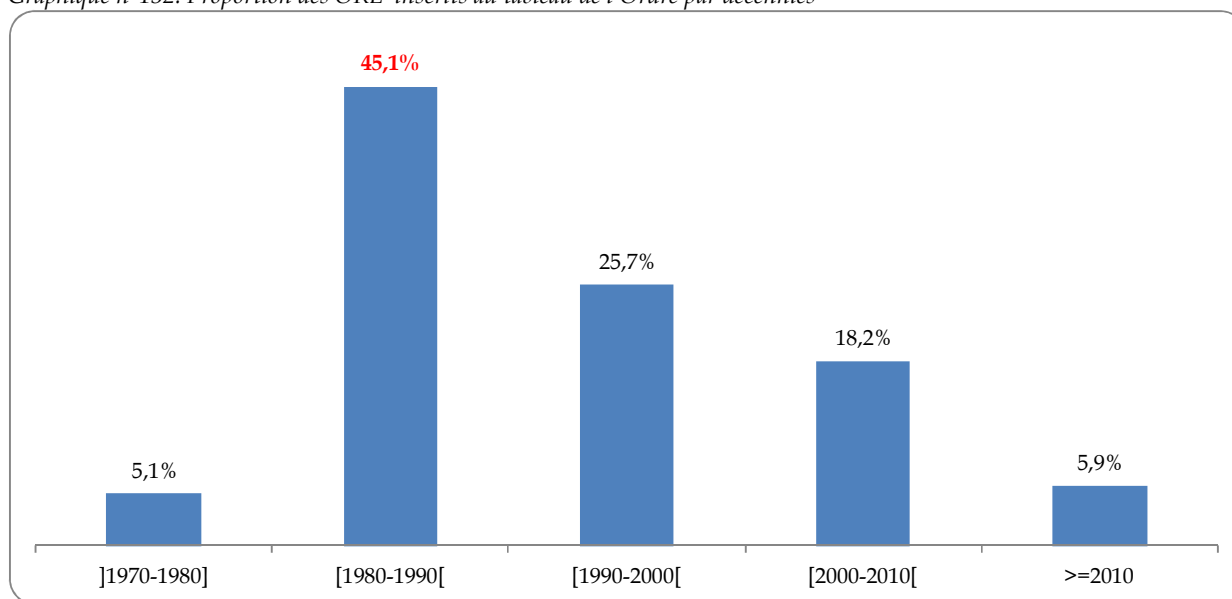

Selon nos analyses prédictives, il est fort probable que 49 départements soient concernés par une baisse des effectifs des ORL en exercice libéral/mixte d'ici à 2020.

Carte n°23: Projections départementales des ORL en exercice lib/mixte

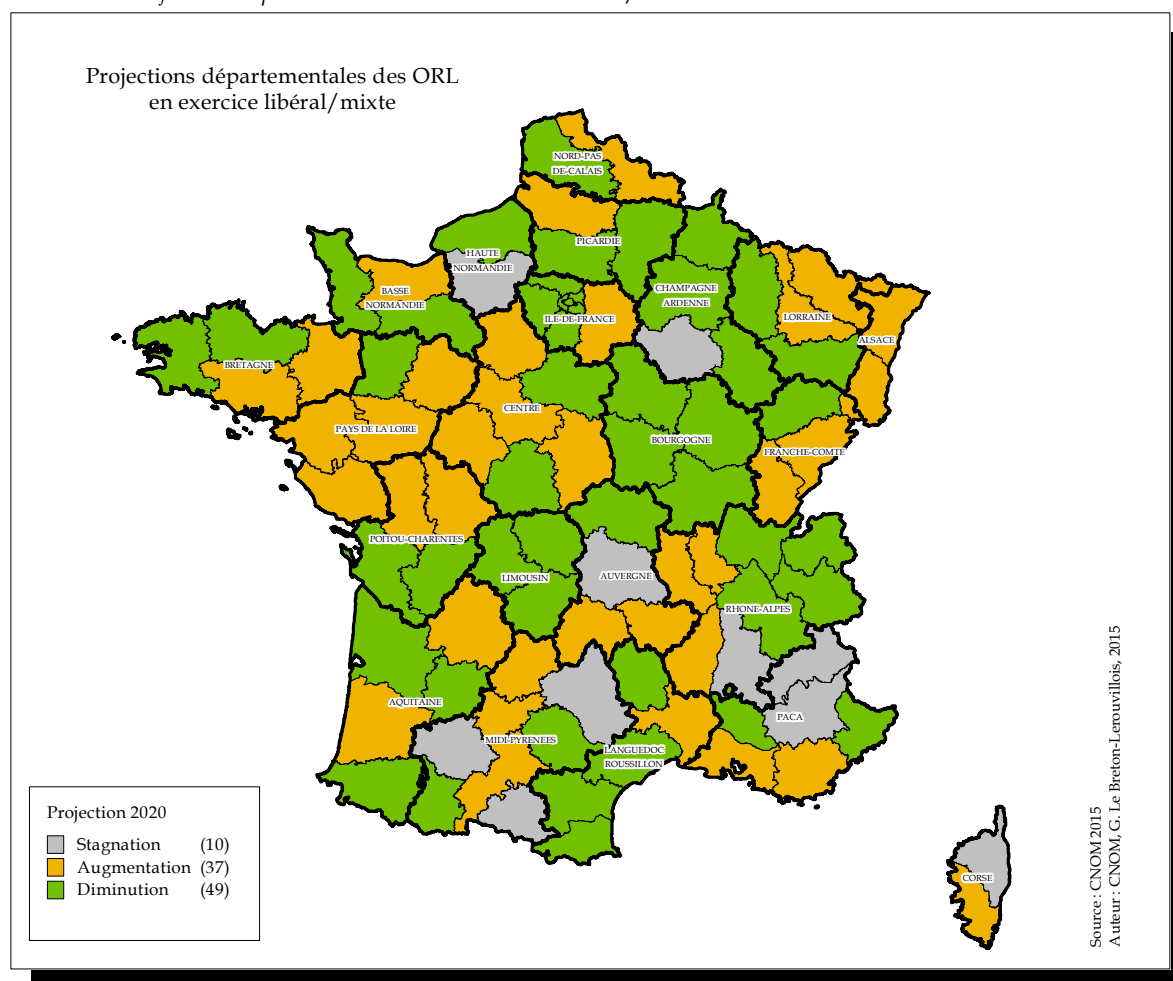

CHAPITRE II

L'APPROCHE TERRITORIALE DES SPÉCIALITÉS MÉDICALES ET CHIRURGICALES

Première partie :

Les disciplines médicales

La réglementation actuelle des études médicales permet aux étudiants de se spécialiser dans 48 spécialités médicales ou chirurgicales.

Certaines d'entre elles comportent une appellation très proche, qui ne permet pas toujours de connaître le domaine d'activité du médecin qui a validé une spécialité.

C'est ainsi par exemple, que la discipline « gynécologie » est divisée en 3 spécialités :

- Deux d'entre elles sont des disciplines médicales : la gynécologie médicale et obstétrique et la gynécologie médicale.
- La 3^{ème} est une discipline chirurgicale : la gynécologie-obstétrique.

On peut aisément selon ce classement, appréhender le métier de chacun de ces spécialistes.

Aujourd'hui, l'accès à ces spécialités médicales est uniformisé : l'étudiant, reçu aux épreuves du concours de l'internat, s'inscrit au diplôme d'études spécialisées qu'il souhaite valider et qui lui donnera, à la fin de son cursus, le titre de médecin spécialiste en...

Les disciplines médicales s'exercent indifféremment : soit en exercice libéral, soit à l'hôpital, soit en qualité de médecin salarié.

Certaines de ces disciplines vont nécessiter un plateau technique (oncologie, anesthésie réanimation, radiologie...) alors que d'autres peuvent s'exercer seules en cabinet de ville (dermatologie, pédiatrie, médecine générale...).

La durée des études des disciplines médicales varie en règle générale de 3 à 4 ans avec quelques exceptions à 5 ans (anatomie et cytologie pathologiques, anesthésie réanimation, médecine interne, oncologie radiologie).

On dénombre aujourd'hui 33 disciplines médicales dont nous allons présenter individuellement leur répartition sur le territoire national.

1 - Anatomie et cytologie-pathologiques

Tableau n°50: Effectifs, moyenne d'âge, variation des taux de femmes et de salariés, proportion des remplaçants

Départements	Hommes	Femmes	Total	Age	Var. taux femmes	Var. taux salariés	Taux remplaçants	Départements	Hommes	Femmes	Total	Age	Var. taux femmes	Var. taux salariés	Taux remplaçants
Régions	Effectifs	Effectifs	Effectifs	Moyenne	(en %)	(en %)	(en %)	Régions	Effectifs	Effectifs	Effectifs	Moyenne	(en %)	(en %)	(en %)
Bas Rhin	10	13	23	53	41,3	-37,9	0	Meurthe et Moselle	7	13	20	51	35	3,8	0
Haut Rhin	5	7	12	55	-2,8	25	7,7	Meuse	0	0	0	N/A	N/A	N/A	N/A
Alsace	15	20	35	54	20,3	-18,4	2,8	Moselle	9	6	15	58	20	N/A	0
Dordogne	4	1	5	56	-20	-20	0	Vosges	1	1	2	NR	N/A	N/A	33,3
Gironde	14	43	57	50	10,3	14,3	0	Lorraine	17	20	37	54	32,1	-8,5	2,6
Landes	3	2	5	55	-20	60	0	Ariège	0	0	0	N/A	N/A	N/A	N/A
Lot et Garonne	0	5	5	59	0	N/A	0	Aveyron	0	2	2	NR	50	100	0
Pyrénées Atlantiques	4	10	14	52	27	242,9	6,7	Gers	1	2	3	55	33,3	N/A	0
Aquitaine	25	61	86	52	9,6	29,7	1,1	Haute Garonne	12	46	58	52	8,8	11,9	0
Allier	0	1	1	NR	50	N/A	66,7	Hautes Pyrénées	1	5	6	55	0	0	0
Cantal	1	1	2	NR	0	N/A	0	Lot	0	2	2	NR	0	N/A	0
Haute Loire	1	0	1	NR	-100	N/A	50	Tarn	2	1	3	59	-16,7	-100	0
Puy-de-Dôme	7	15	22	53	19,3	3,4	0	Tarn et Garonne	3	2	5	55	100	0	16,7
Auvergne	9	17	26	54	10,3	12,5	10,3	Midi-Pyrénées	19	60	79	53	11,3	10,4	1,3
Calvados	6	13	19	48	30	10	0	Nord	26	32	58	48	24,1	18,8	0
Manche	1	2	3	58	233,3	66,7	0	Pas-de-Calais	4	5	9	54	11,1	11,1	0
Orne	1	1	2	NR	0	N/A	0	Nord-Pas-de-Calais	30	37	67	49	21,9	19,4	0
Basse-Normandie	8	16	24	51	44,4	17,4	0	Loire Atlantique	6	24	30	49	-2,6	10,8	0
Côte d'Or	6	10	16	51	1,6	8,3	0	Maine et Loire	6	15	21	52	28,6	11,4	0
Nièvre	1	0	1	NR	N/A	N/A	50	Mayenne	2	0	2	NR	N/A	N/A	0
Saône et Loire	1	3	4	48	50	N/A	0	Sarthe	6	2	8	51	-25	12,5	11,1
Yonne	2	2	4	55	0	N/A	0	Vendée	2	5	7	49	-4,8	-4,8	0
Bourgogne	10	15	25	51	15	38	3,8	Pays-de-la-Loire	22	46	68	50	5,8	10,2	1,4
Côtes d'Armor	3	3	6	50	0	N/A	0	Aisne	0	2	2	NR	66,7	66,7	0
Finistère	7	11	18	47	-5,6	3,9	0	Oise	5	3	8	55	31,3	-41,7	0
Ille et Vilaine	13	11	24	51	-8,3	-6,7	4	Somme	11	3	14	51	-35,7	2,9	0
Morbihan	4	8	12	55	50	50	14,3	Picardie	16	8	24	52	-11,1	-9,1	0
Bretagne	27	33	60	51	2,9	5,5	4,8	Charente	3	0	3	45	N/A	33,3	0
Cher	2	1	3	54	33,3	33,3	0	Charente Maritime	4	3	7	47	-3,6	92,9	0
Eure et Loir	2	0	2	NR	-100	-40	0	Deux-Sèvres	1	4	5	50	-20	33,3	0
Indre	0	1	1	NR	0	N/A	0	Vienne	8	6	14	53	-5,7	37,5	0
Indre et Loire	3	18	21	51	20	18,2	8,7	Poitou-Charentes	16	13	29	50	-13,5	49	0
Loir et Cher	3	1	4	60	25	25	0	Alpes Maritimes	16	26	42	50	3,2	17,6	8,7
Loiret	5	7	12	56	26,4	51,7	0	Alpes-Hte-Provence	0	2	2	NR	100	N/A	0
Centre	15	28	43	54	16,3	16,3	4,4	Bouches du Rhône	25	39	64	50	-5,8	2,5	3
Ardennes	0	3	3	55	100	33,3	0	Hauts-Alpes	2	0	2	NR	N/A	N/A	33,3
Aube	4	2	6	59	0	33,3	0	Var	12	11	23	50	11,6	59,8	8
Haute-Marne	0	0	0	N/A	N/A	N/A	N/A	Vaucluse	5	9	14	52	12,5	0	0
Marne	8	10	18	55	-12	15,2	5,3	Provence-Alpes Côte d'Azur	60	87	147	50	1,2	13,2	5,8
Champagne-Ardenne	12	15	27	56	0	20	3,6	Ain	1	2	3	61	33,3	33,3	0
Corse du Sud	1	1	2	NR	0	0	0	Ardeche	0	0	0	N/A	N/A	N/A	N/A
Haute Corse	0	1	1	NR	0	N/A	0	Drôme	4	4	8	55	100	100	0
Corse	1	2	3	NR	-11,1	33,3	0	Haute Savoie	4	4	8	55	16,7	N/A	11,1
Doubs	7	8	15	50	0	-27,3	6,3	Isère	5	20	25	54	4	-22	7,4
Haute-Saône	0	0	0	N/A	N/A	N/A	N/A	Loire	7	17	24	52	-9,5	15	4
Jura	0	1	1	NR	0	N/A	0	Rhône	14	59	73	51	-0,3	-2,9	2,7
Territoire de Belfort	1	1	2	NR	50	-100	0	Savoie	2	8	10	53	20	50	0
France-Comté	8	10	18	52	5,6	-29,6	5,3	Rhône-Alpes	37	114	151	52	4	4,5	3,8
Eure	3	1	4	55	-50	0	0	France métropolitaine	529	908	1437	52	4,6	8,4	2,6
Seine Maritime	17	12	29	52	-14,5	13,2	3,3	Guadeloupe	2	6	8	52	-25	4,2	0
Haute-Normandie	20	13	33	52	-18,9	11,6	2,9	Guyane	1	2	3	63	-33,3	0	0
Essonne	5	10	15	55	16,7	30,7	0	Martinique	2	5	7	47	-28,6	-10,7	0
Hauts de Seine	18	32	50	52	-11,2	-1	0	Mayotte	0	0	0	N/A	N/A	N/A	N/A
Seine et Marne	7	4	11	53	-18,2	104,5	0	Réunion	6	3	9	52	16,7	3,7	0
Seine Saint Denis	8	13	21	52	-4,8	0,8	4,5	DOM	11	16	27	52	-17,9	3	0
Val d'Oise	8	8	16	57	-18,2	3,8	0	Pacifique Sud	1	2	3	59	-33,3	-33,3	25
Val de Marne	22	29	51	51	-11,8	-0,7	0	Polynésie Française	3	1	4	59	0	0	0
Ville de Paris	65	124	189	52	0,6	4,7	1,6	Saint-Pierre-et-Miquelon	0	0	0	N/A	N/A	N/A	N/A
Yvelines	3	13	16	54	6,6	9,4	5,9	Wallis-et-Futuna	0	0	0	N/A	N/A	N/A	N/A
Ile-de-France	136	233	369	52	-3,6	4,9	1,3	COM	4	3	7	59	-14,3	-14,3	12,5
Aude	3	3	6	58	0	N/A	14,3	DOM/COM	15	19	34	53	-16,2	0,8	2,9
Gard	4	14	18	54	-10,3	45,8	0	Total Métropole+Dom+Com	544	927	1471	52	4,2	8,3	2,6
Hérault	8	24	32	51	22,7	7,1	3	Liste Spéciale	2	3	5	53	60	33,3	0
Lozère	0	1	1	NR	0	N/A	0	Total Général	546	930	1476	52	4,4	8,3	2,6
Pyrénées Orientales	5	4	9	46	-22,2	16,7	0								
Languedoc-Roussillon	20	46	66	52	5,4	9,4	2,9								
Corrèze	0	4	4	60	25	-37,5	0								
Creuse	0	1	1	NR	N/A	N/A	0								
Haute Vienne	6	9	15	50	5	-6,7	0								
Limousin	6	14	20	51	10,8	-5	0								

N/A : Non calculable - NR : Moyenne d'âge non renseignée car effectifs < à 3

Graphique n°133: Pyramide des âges

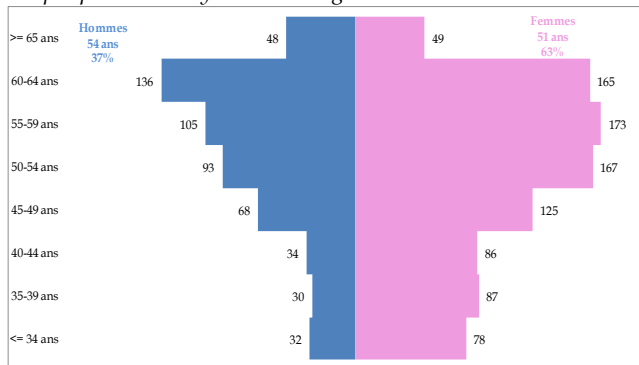

Graphique n°134: Origine du diplôme

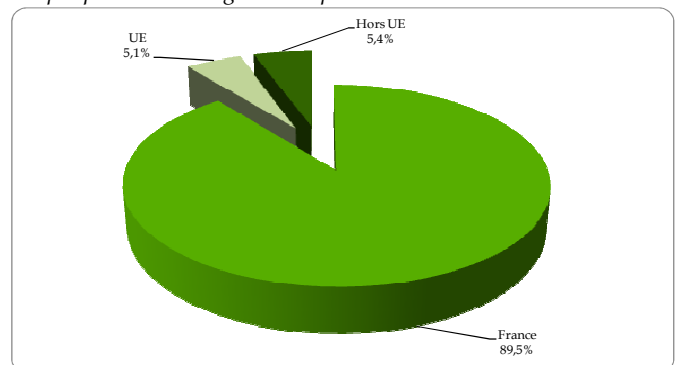

Carte n°24: Densités et Variation des médecins spécialistes en anatomie et cytologie-pathologiques



Tableau n°51 : Modes d'exercice par genre en anatomie et cytologie-pathologiques

	Libéral	Mixte	Salarié	Total
Hommes	239	64	243	546
Femmes	294	65	571	930
Total	533	129	814	1476

2 – Anesthésie-Réanimation

Tableau n°52: Effectifs, moyenne d'âge, variation des taux de femmes et de salariés, proportion des remplaçants

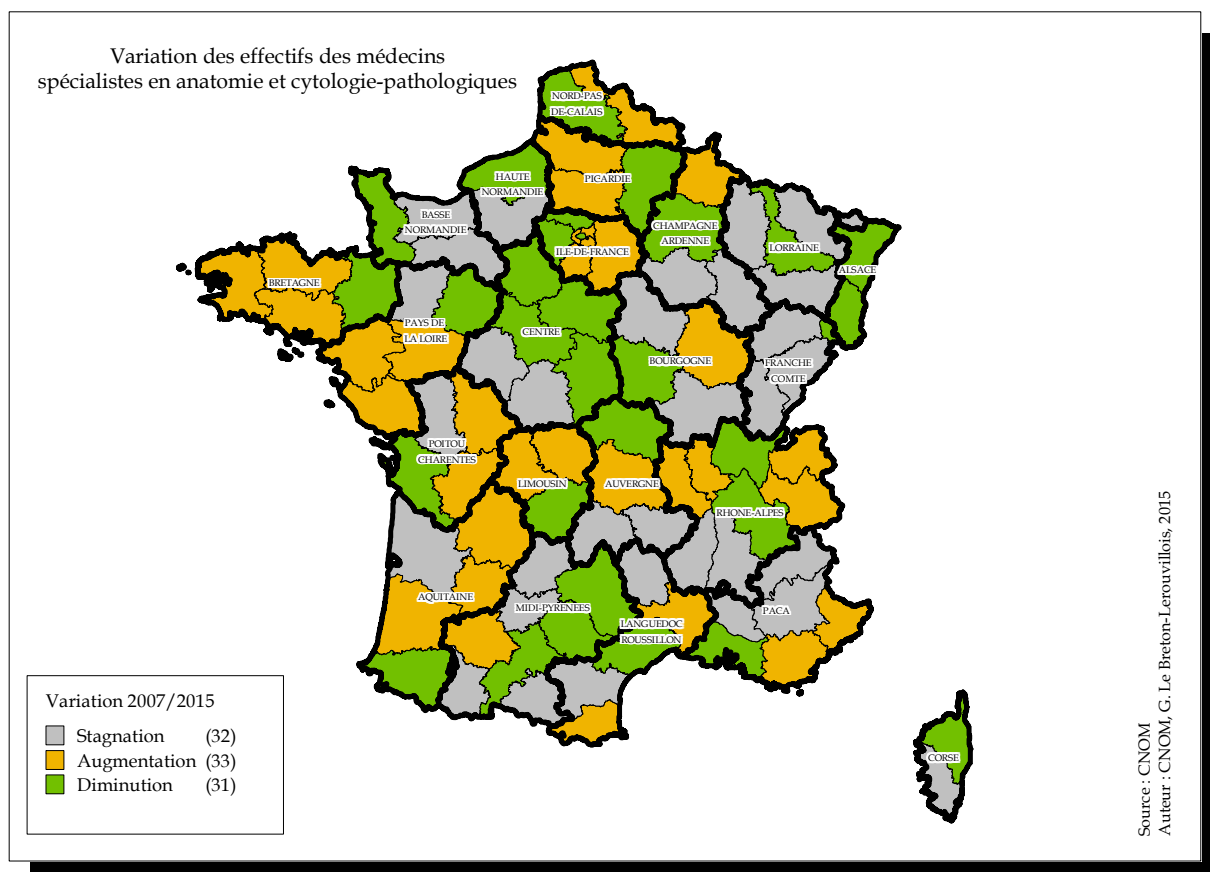
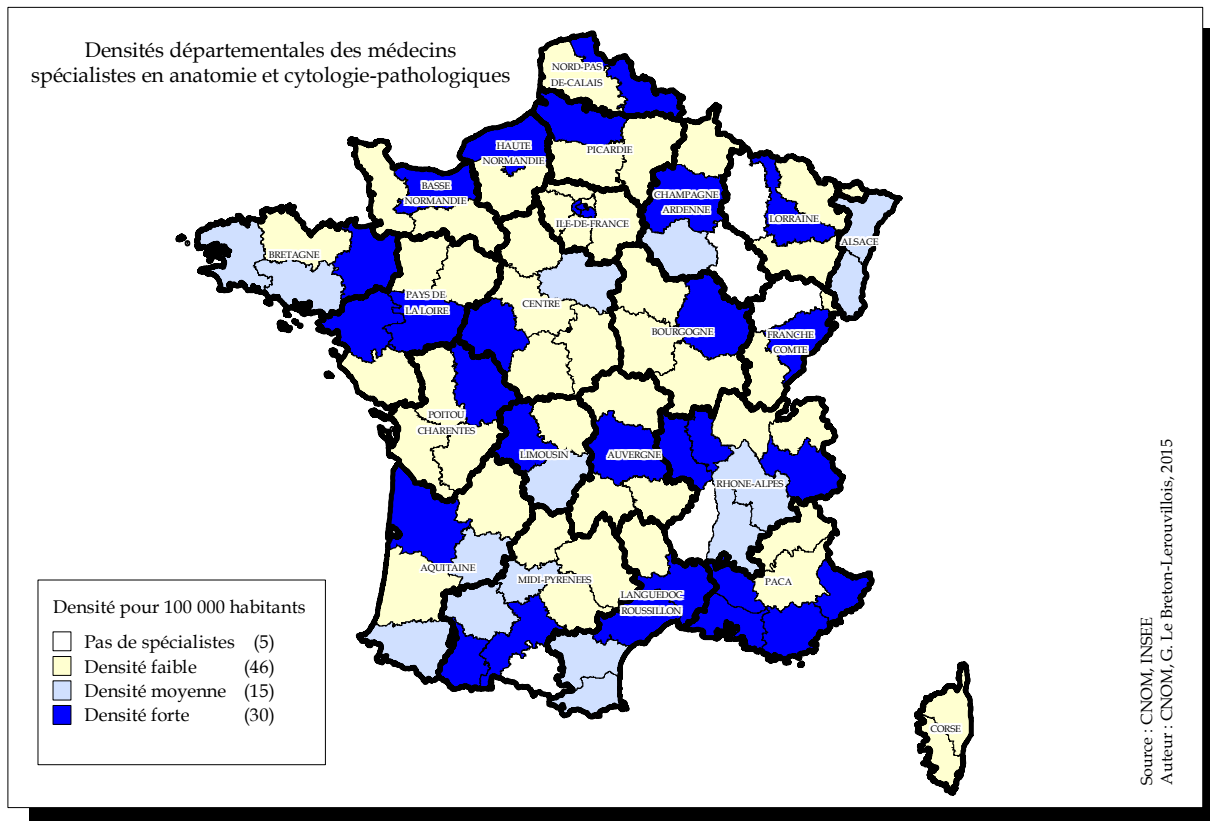
Départements	Hommes	Femmes	Total	Age	Var. taux femmes	Var. taux salariés	Taux remplaçants	Départements	Hommes	Femmes	Total	Age	Var. taux femmes	Var. taux salariés	Taux remplaçants
Régions	Effectifs	Effectifs	Effectifs	Moyenne	(en %)	(en %)	(en %)	Régions	Effectifs	Effectifs	Effectifs	Moyenne	(en %)	(en %)	(en %)
Bas Rhin	152	95	247	49	2,6	-5,6	6,4	Meurthe et Moselle	117	60	177	49	-8,9	-3,6	0,6
Haut Rhin	59	30	89	53	11,9	-40,8	5,3	Meuse	6	5	11	52	536,4	-15,2	0
Alsace	211	125	336	50	5,1	-16	6,1	Moselle	90	42	132	53	-7,1	-1,6	9
Dordogne	18	7	25	53	-7,6	-18,3	7,4	Vosges	20	14	34	50	105,9	-28,8	5,6
Gironde	205	106	311	50	3	-7	6,9	Lorraine	233	121	354	51	1,3	-5	4,3
Landes	27	11	38	52	28,7	-7,4	5	Arriège	8	6	14	53	37,1	0	6,7
Lot et Garonne	15	21	36	55	57,1	-12,5	2,7	Aveyron	14	9	23	58	17,4	4,3	0
Pyrénées Atlantiques	71	48	119	51	14,8	7,5	5,6	Gers	9	2	11	55	9,1	-6,5	0
Aquitaine	336	193	529	51	11,2	-5,8	6,2	Haute Garonne	160	144	304	51	-5,6	3,7	6,7
Allier	21	9	30	55	-7,5	-33,2	3,2	Hautes Pyrénées	27	10	37	56	5,1	2,8	0
Cantal	10	4	14	55	-42,9	-11	0	Lot	12	4	16	58	-35,7	29,8	5,9
Haute Loire	10	5	15	53	-8,3	0,8	11,8	Tarn	28	19	47	54	0,1	-7,8	4,1
Puy-de-Dôme	87	54	141	48	-2,3	8,2	0,7	Tarn et Garonne	18	8	26	52	18,7	-12,1	10,3
Auvergne	128	72	200	50	-7,1	0,6	2	Midi-Pyrénées	276	202	478	53	-0,6	0,4	5,7
Calvados	80	41	121	50	35,5	-8,6	4	Nord	257	161	418	48	-0,7	-5,2	8,3
Manche	29	13	42	55	23,8	-5,4	2,3	Pas-de-Calais	109	27	136	51	-28,1	-17,1	1,4
Orne	23	4	27	55	-1,2	25,4	3,6	Nord-Pas-de-Calais	366	188	554	49	-5,4	-7,7	6,7
Basse-Normandie	132	58	190	52	27,8	-3	3,6	Loire Atlantique	161	78	239	50	3	-10,7	3,2
Côte d'Or	61	42	103	47	22,3	-11,4	2,8	Maine et Loire	86	39	125	49	1,4	-7,6	2,3
Nièvre	10	2	12	54	-16,7	-30,6	20	Mayenne	17	4	21	54	-36,5	2,6	4,5
Saône et Loire	53	12	65	51	7,4	-22,1	5,8	Sarthe	44	12	56	50	-4,4	-14,7	8,2
Yonne	15	12	27	56	72,2	-10,1	3,6	Vendée	30	17	47	51	29,2	-16,2	7,8
Bourgogne	139	68	207	50	25,1	-15	5	Pays-de-la-Loire	338	150	488	50	3	-10	4,1
Côtes d'Armor	40	22	62	51	37,5	0	3,1	Aisne	31	6	37	54	10,3	-24,8	0
Finistère	80	40	120	50	36,6	-1,3	4	Oise	33	23	56	51	0,6	0	3,4
Ille et Vilaine	108	58	166	49	8,9	3,9	7,3	Somme	66	33	99	48	21,2	-3,3	3,9
Morbihan	56	34	90	49	62,4	1,9	4,3	Picardie	130	62	192	50	12	-6,1	3
Bretagne	284	154	438	49	29,3	1,5	5,2	Charente	22	8	30	55	-1,3	-22,1	11,8
Cher	13	5	18	54	233,3	-11,1	5,3	Charente Maritime	52	22	74	52	-9,7	0,6	5,1
Eure et Loir	26	8	34	55	-15,3	-5,9	5,6	Deux-Sèvres	20	6	26	57	5,5	-17,9	3,7
Indre	9	4	13	55	4,6	-16,8	13,3	Vienne	49	30	79	49	-10,6	1,3	2,5
Indre et Loire	73	34	107	51	14,8	-4	3,6	Poitou-Charentes	143	66	209	52	-6,5	-3,4	5
Loir et Cher	16	9	25	55	8	8	3,8	Alpes Maritimes	150	90	240	51	-1,3	0,4	6,6
Loiret	51	21	72	54	-6,7	11,1	1,4	Alpes-Hte-Provence	9	4	13	56	0	-18,2	18,8
Centre	188	81	269	53	9,5	-1,4	3,9	Bouches du Rhône	299	189	488	51	-1,4	-2,4	4,7
Ardennes	15	7	22	53	-20,5	-4,3	8,3	Hautes-Alpes	17	11	28	52	57,1	-16,7	9,7
Aube	17	9	26	52	33,5	11,8	7,1	Var	95	51	146	51	14,5	0,3	5,8
Haute-Marne	12	7	19	55	28,9	1,3	13,6	Vaucluse	42	31	73	52	21,3	-17,1	3,9
Marne	54	35	89	50	-4,8	-2,1	4,3	Provence-Alpes Côte d'Azur	612	376	988	51	3,3	-3,1	5,6
Champagne-Ardenne	98	58	156	51	0,6	-0,5	6,6	Ain	22	7	29	52	10,3	-8	6,5
Corse du Sud	12	9	21	55	16,3	17,6	12,5	Ardèche	25	8	33	53	28,1	-25,3	0
Haute Corse	9	5	14	54	33,9	50	6,7	Drôme	32	12	44	52	18,2	-4,9	8,3
Corse	21	14	35	55	23,6	29,5	10,3	Haute Savoie	62	34	96	48	9,1	1,5	12,7
Doubs	67	41	108	49	-10,8	2,4	2,7	Isère	117	75	192	49	24,8	-1,9	5,4
Haute-Saône	11	6	17	53	-9,2	-14	0	Loire	79	52	131	51	2,1	-1,7	3
Jura	13	5	18	54	4,2	-13,3	5,3	Rhône	295	180	475	49	1,9	-7,1	5,4
Territoire de Belfort	11	9	20	48	26	5	4,8	Savoie	41	23	64	49	13,8	-10,9	7,2
Franche-Comté	102	61	163	50	-2,7	-2,7	3	Rhône-Alpes	673	391	1064	49	9,1	-5,4	5,9
Eure	21	10	31	58	-0,5	-0,5	6,1	France métropolitaine	6179	3549	9728	51	5	-2,6	5
Seine Maritime	135	59	194	49	5,8	-7,2	2,5	Guadeloupe	23	16	39	56	68,2	-2,7	9,3
Haute-Normandie	156	69	225	50	4,4	-6,2	3	Guyane	8	8	16	52	50	-7,4	15,8
Essonne	84	26	110	54	-17,7	-5,3	5,2	Martinique	36	22	58	53	13,8	-6,9	12,1
Hauts de Seine	177	117	294	50	5,2	1,2	2,3	Mayotte	10	0	10	56	N/A	0	0
Seine et Marne	68	25	93	54	9,9	1,1	5,1	Réunion	91	47	138	47	32	4,5	4,8
Seine Saint Denis	104	41	145	54	7,8	-0,6	4	DOM	168	93	261	50	29,5	-0,7	7,8
Val d'Oise	77	33	110	51	-12,6	22,5	3,5	Pacifique Sud	33	11	44	50	-12,5	-4,5	4,3
Val de Marne	123	101	224	49	3	0,2	3	Polynésie Française	25	6	31	53	-49	3,4	16,2
Ville de Paris	509	444	953	51	3,6	4,3	4,3	Saint-Pierre-et-Miquelon	0	1	1	NR	N/A	0	0
Yvelines	93	43	136	52	-2,9	8,5	6,8	Wallis-et-Futuna	0	0	0	N/A	N/A	N/A	N/A
Ile-de-France	1235	830	2065	51	2,3	3,6	4,1	COM	58	18	76	51	-28	-0,1	9,5
Aude	26	20	46	51	62,1	15,1	6,1	DOM/COM	226	111	337	51	15,1	-0,6	8,2
Gard	71	43	114	50	14,3	0,7	2,6	Total							
Hérault	160	94	254	49	1,3	8,4	8	Métropole+Dom+Com	6405	3660	10065	51	5,2	-2,5	5,1
Lozère	6	1	7	57	-57,1	-14,3	22,2	Liste Spéciale	23	12	35	53	-22,1	30,3	0
Pyrénées Orientales	47	23	70	53	-4,6	6,1	2,8	Total Général	6428	3672	10100	51	5,1	-2,3	5,1
Languedoc-Roussillon	310	181	491	50	6,9	6,2	6,1								
Corrèze	17	5	22	54	36,4	-23	0								
Creuse	2	1	3	56	N/A	-4,8	40								
Haute Vienne	49	23	72	49	2,5	-7,3	5,3								
Limousin	68	29	97	50	18,5	-10	5,8								

N/A : Non calculable - NR : Moyenne d'âge non renseignée car effectifs < à 3

Graphique n°135: Pyramide des âges

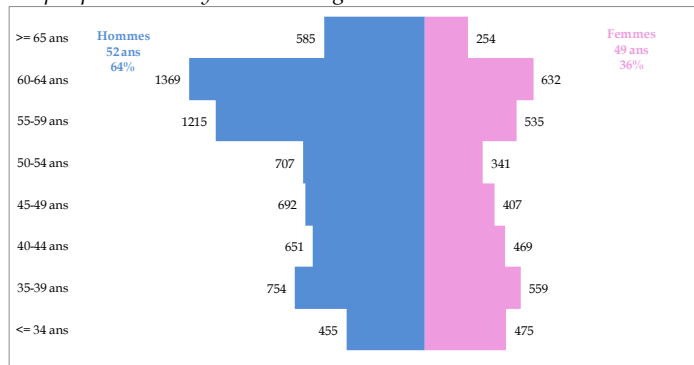

Graphique n°136: Origine du diplôme

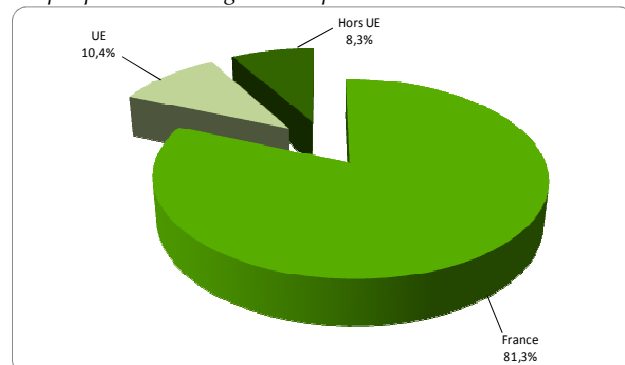

Carte n°25: Densités et Variation des médecins spécialistes en anesthésie-réanimation



Tableau n°53: Modes d'exercice par genre en anesthésie-réanimation

	Libéral	Mixte	Salarié	Divers	Total
Hommes	2382	342	3703	1	6428
Femmes	732	103	2837	0	3672
Total	3114	445	6540	1	10100

3 – Réanimation médicale

Tableau n°54: Effectifs, moyenne d'âge, Variation des taux de femmes et de salariés, proportion des remplaçants

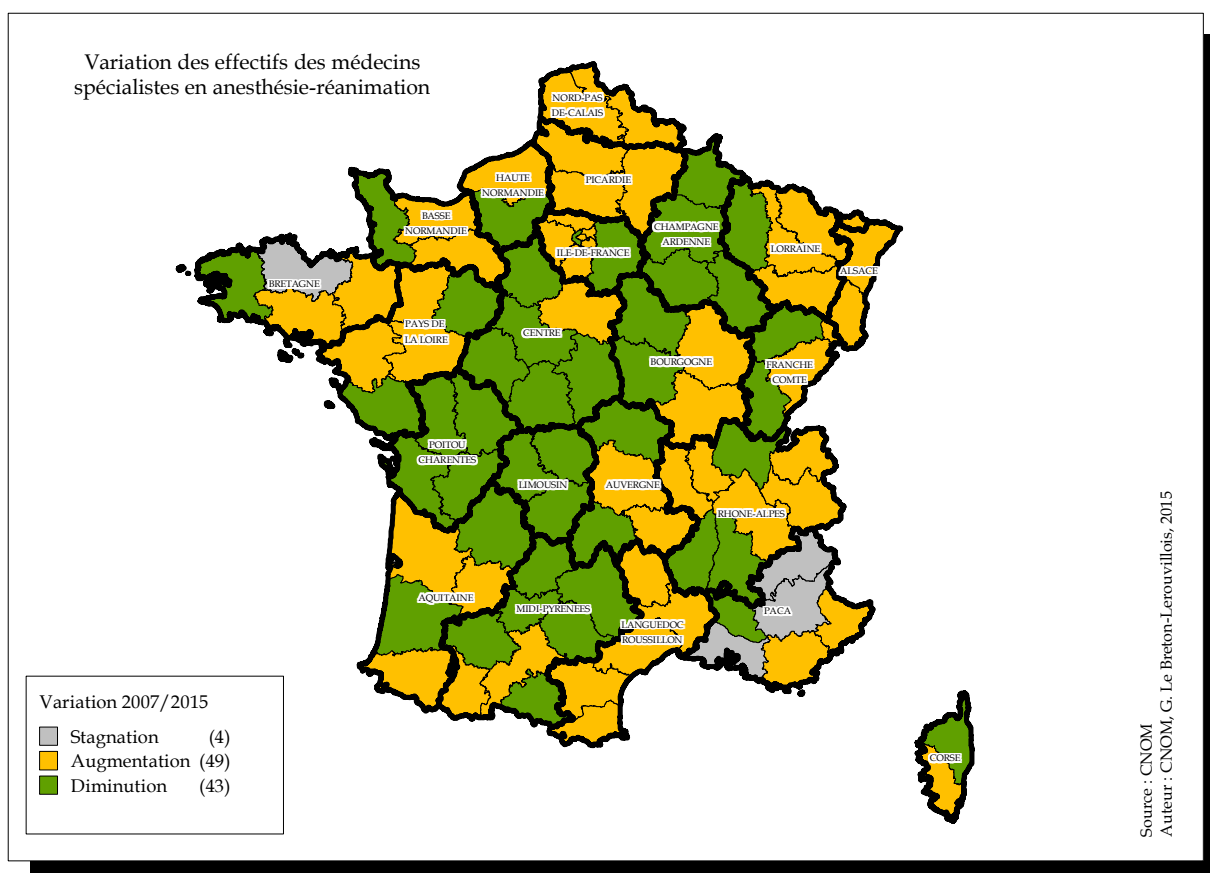
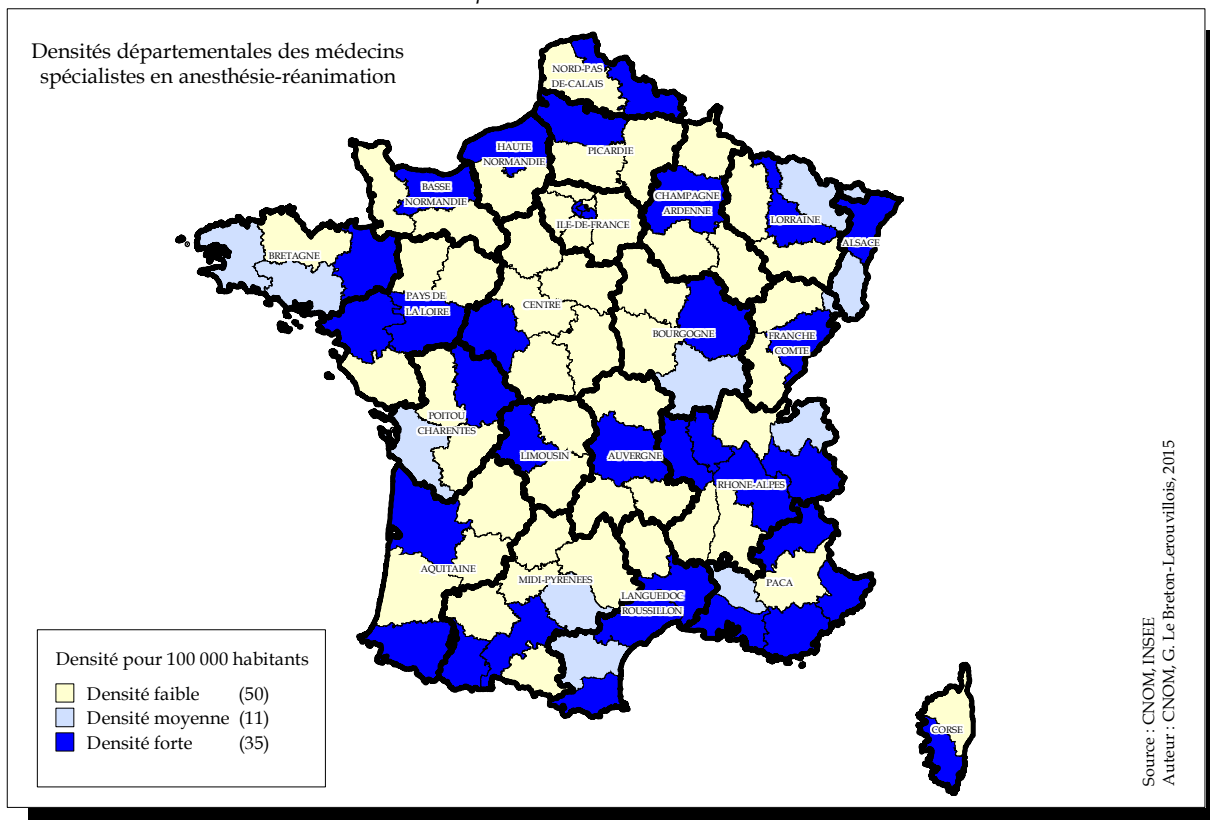
Départements	Hommes	Femmes	Total	Age	Var. taux femmes	Var. taux salariés	Taux remplaçants	Départements	Hommes	Femmes	Total	Age	Var. taux femmes	Var. taux salariés	Taux remplaçants
Régions	Effectifs	Effectifs	Effectifs	Moyenne	(en %)	(en %)	(en %)	Régions	Effectifs	Effectifs	Effectifs	Moyenne	(en %)	(en %)	(en %)
Bas Rhin	9	2	11	49	N/A	0	0	Meurthe et Moselle	5	1	6	46	N/A	N/A	0
Haut Rhin	4	1	5	53	N/A	0	0	Meuse	0	0	0	N/A	N/A	N/A	N/A
Alsace	13	3	16	50	N/A	0	0	Moselle	4	2	6	45	-33,3	0	0
Dordogne	0	1	1	NR	N/A	0	0	Vosges	2	0	2	NR	N/A	N/A	0
Gironde	2	0	2	NR	N/A	N/A	0	Lorraine	11	3	14	45	-57,1	-7,1	0
Landes	1	1	2	NR	N/A	N/A	0	Ariège	2	1	3	54	N/A	N/A	0
Lot et Garonne	0	0	0	N/A	N/A	N/A	N/A	Aveyron	2	0	2	NR	N/A	0	0
Pyrénées Atlantiques	0	1	1	R	N/A	N/A	0	Gers	1	0	1	NR	N/A	N/A	0
Aquitaine	3	3	6	43	N/A	-16,7	0	Haute Garonne	4	1	5	43	N/A	N/A	16,7
Allier	4	0	4	49	N/A	0	0	Hautes Pyrénées	0	0	0	N/A	N/A	N/A	N/A
Cantal	1	1	2	R	N/A	N/A	0	Lot	1	0	1	NR	N/A	N/A	0
Haute Loire	0	0	0	N/A	N/A	N/A	N/A	Tarn	1	0	1	NR	N/A	N/A	0
Puy-de-Dôme	2	1	3	48	N/A	N/A	0	Tarn et Garonne	1	0	1	NR	N/A	N/A	0
Auvergne	7	2	9	49	N/A	-11,1	0	Midi-Pyrénées	12	2	14	46	N/A	-28,6	6,7
Calvados	2	0	2	R	N/A	N/A	0	Nord	10	8	18	43	33,3	0	0
Manche	1	1	2	NR	N/A	N/A	0	Pas-de-Calais	4	1	5	49	N/A	0	0
Orne	0	0	0	N/A	N/A	N/A	N/A	Nord-Pas-de-Calais	14	9	23	44	56,5	0	0
Basse-Normandie	3	1	4	47	N/A	N/A	0	Loire Atlantique	7	3	10	46	N/A	0	0
Côte d'Or	2	0	2	R	N/A	N/A	0	Maine et Loire	5	1	6	47	N/A	N/A	0
Nièvre	0	0	0	N/A	N/A	N/A	N/A	Mayenne	1	0	1	NR	N/A	N/A	0
Saône et Loire	1	1	2	NR	N/A	N/A	0	Sarthe	0	0	0	N/A	N/A	N/A	N/A
Yonne	2	1	3	48	N/A	0	0	Vendée	4	2	6	44	N/A	N/A	0
Bourgogne	5	2	7	43	N/A	0	0	Pays-de-la-Loire	17	6	23	46	N/A	0	0
Côtes d'Armor	0	0	0	N/A	N/A	N/A	N/A	Aisne	1	1	2	NR	N/A	N/A	0
Finistère	2	1	3	40	N/A	N/A	0	Oise	0	0	0	N/A	N/A	N/A	N/A
Ille et Vilaine	2	0	2	NR	N/A	N/A	0	Somme	4	0	4	40	N/A	N/A	0
Morbihan	2	0	2	NR	N/A	N/A	0	Picardie	5	1	6	43	N/A	N/A	0
Bretagne	6	1	7	39	N/A	N/A	0	Charente	2	0	2	NR	N/A	N/A	0
Cher	0	0	0	N/A	N/A	N/A	N/A	Charente Maritime	2	0	2	NR	N/A	N/A	0
Eure et Loir	1	1	2	NR	N/A	N/A	0	Deux-Sèvres	2	0	2	NR	N/A	0	0
Indre	1	0	1	NR	N/A	0	0	Vienne	2	0	2	NR	N/A	N/A	0
Indre et Loire	3	0	3	46	N/A	N/A	0	Poitou-Charentes	8	0	8	46	N/A	0	0
Loir et Cher	0	0	0	N/A	N/A	N/A	N/A	Alpes Maritimes	1	0	1	NR	N/A	N/A	50
Loiret	2	2	4	39	N/A	0	0	Alpes-Hte-Provence	0	0	0	N/A	N/A	N/A	N/A
Centre	7	3	10	45	N/A	0	0	Bouches du Rhône	12	3	15	48	N/A	-26,7	0
Ardennes	1	0	1	NR	N/A	N/A	0	Hautes-Alpes	0	0	0	N/A	N/A	N/A	N/A
Aube	1	0	1	NR	N/A	N/A	0	Var	2	1	3	45	-33,3	0	0
Haute-Marne	0	0	0	N/A	N/A	N/A	N/A	Vaucluse	2	2	4	38	N/A	N/A	0
Marne	4	0	4	51	N/A	-25	0	Provence-Alpes Côte d'Azur	17	6	23	46	30,4	-17,4	4,2
Champagne-Ardenne	6	0	6	54	N/A	-16,7	0	Ain	1	0	1	NR	N/A	N/A	0
Corse du Sud	0	0	0	N/A	N/A	N/A	N/A	Ardeche	0	0	0	N/A	N/A	N/A	N/A
Haute Corse	0	0	0	N/A	N/A	N/A	N/A	Drôme	1	0	1	NR	N/A	N/A	0
Corse	0	0	0	N/A	N/A	N/A	N/A	Haute Savoie	1	0	1	NR	N/A	N/A	0
Doubs	2	0	2	NR	N/A	0	0	Isère	1	2	3	48	N/A	N/A	0
Haute-Saône	1	1	2	NR	N/A	0	0	Loire	1	0	1	NR	N/A	N/A	0
Jura	1	0	1	NR	N/A	N/A	0	Rhône	3	0	3	48	N/A	N/A	0
Territoire de Belfort	1	0	1	NR	N/A	0	0	Savoie	0	0	0	N/A	N/A	N/A	N/A
Franche-Comté	5	1	6	47	N/A	0	0	Rhône-Alpes	8	2	10	46	N/A	N/A	0
Eure	0	0	0	N/A	N/A	N/A	N/A	France métropolitaine	244	75	319	46	107,7	-6,4	1,2
Seine Maritime	3	0	3	43	N/A	0	0	Guadeloupe	0	0	0	N/A	N/A	N/A	N/A
Haute-Normandie	3	0	3	43	N/A	0	0	Guyane	2	0	2	NR	N/A	0	0
Essonne	9	3	12	48	-50	-16,7	0	Martinique	1	0	1	NR	N/A	N/A	0
Hauts de Seine	14	2	16	45	N/A	-12,5	5,9	Mayotte	0	0	0	N/A	N/A	N/A	N/A
Seine et Marne	7	2	9	44	N/A	-11,1	0	Réunion	1	1	2	NR	N/A	N/A	0
Seine Saint Denis	12	6	18	44	N/A	0	0	DOM	4	1	5	49	N/A	0	0
Val d'Oise	3	2	5	46	N/A	N/A	0	Pacifique Sud	0	0	0	N/A	N/A	N/A	N/A
Val de Marne	9	3	12	47	N/A	-8,3	0	Polynésie Française	2	2	4	43	N/A	N/A	0
Ville de Paris	21	6	27	47	N/A	-7,4	3,6	Saint-Pierre-et-Miquelon	0	0	0	N/A	N/A	N/A	N/A
Yvelines	5	3	8	50	-62,5	0	0	Wallis-et-Futuna	0	0	0	N/A	N/A	N/A	N/A
Ile-de-France	80	27	107	46	165	-7,8	1,8	COM	2	2	4	43	N/A	N/A	0
Aude	2	0	2	NR	N/A	N/A	0	DOM/COM	6	3	9	46	N/A	0	0
Gard	5	0	5	52	N/A	N/A	0	Total Métropole+Dom+Com	250	78	328	46	114	-6,2	1,2
Hérault	1	1	2	NR	-50	0	0	Liste Spéciale	0	0	0	N/A	N/A	N/A	N/A
Lozère	0	0	0	N/A	N/A	N/A	N/A	Total Général	250	78	328	46	114	-6,2	1,2
Pyrénées Orientales	4	0	4	45	N/A	N/A	0								
Languedoc-Roussillon	12	1	13	48	-92,3	-7,7	0								
Corrèze	0	0	0	N/A	N/A	N/A	N/A								
Creuse	1	0	1	NR	N/A	N/A	0								
Haute Vienne	1	2	3	46	N/A	N/A	0								
Limousin	2	2	4	48	N/A	N/A	0								

N/A : Non calculable - NR : Moyenne d'âge non renseignée car effectifs < à 3

Graphique n°137: Pyramide des âges

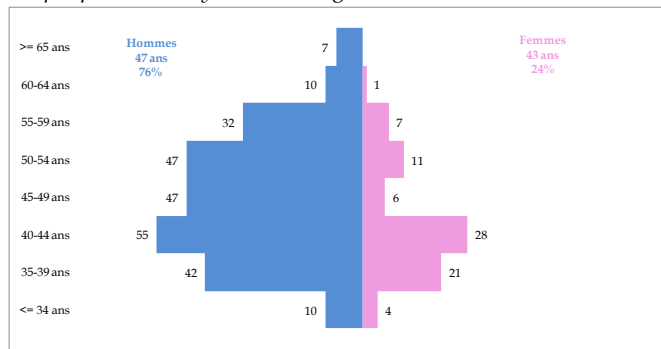

Graphique n°138: Origine du diplôme

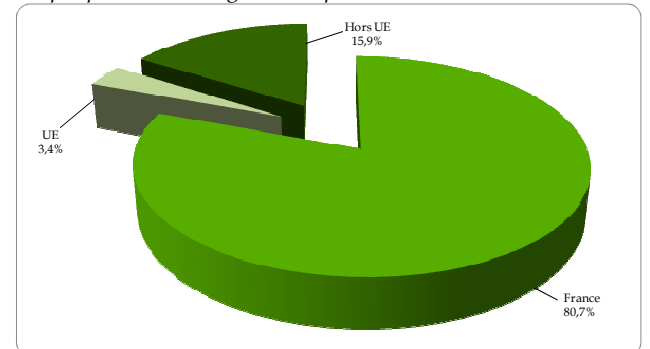

Carte n°26: Densités et Variation des médecins spécialistes en réanimation médicale



Tableau n°55: Modes d'exercice par genre en réanimation médicale

	Libéral	Mixte	Salarié	Total
Hommes	18	7	225	250
Femmes	1	0	77	78
Total	19	7	302	328

4 - Biologie médicale

Tableau n°56 : Effectifs, moyenne d'âge, Variation des taux de femmes et de salariés, proportion des remplaçants

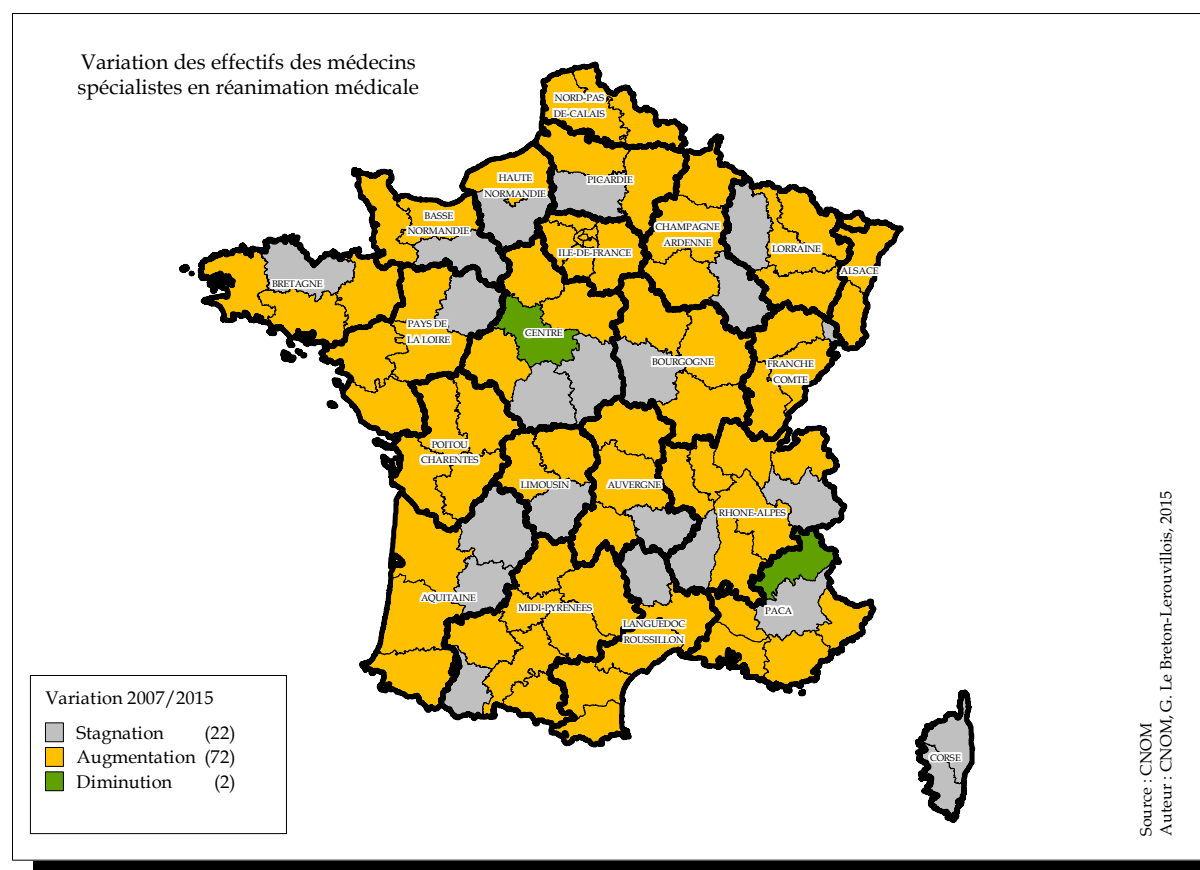
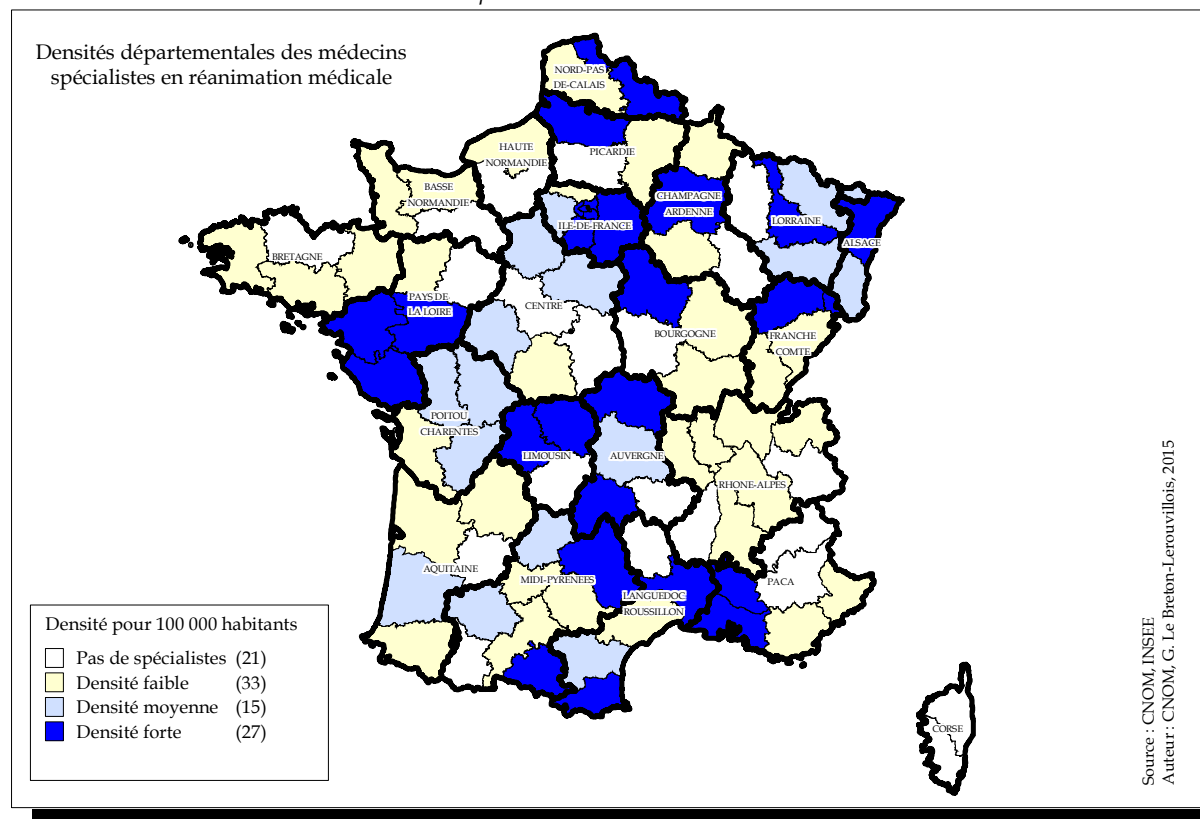
Départements	Hommes	Femmes	Total	Age	Var. taux femmes	Var. taux salariés	Taux remplaçants	Départements	Hommes	Femmes	Total	Age	Var. taux femmes	Var. taux salariés	Taux remplaçants
Régions	Effectifs	Effectifs	Effectifs	Moyenne	(en %)	(en %)	(en %)	Régions	Effectifs	Effectifs	Effectifs	Moyenne	(en %)	(en %)	(en %)
Bas Rhin	24	29	53	49	1,6	-1,9	1,9	Meurthe et Moselle	20	29	49	52	21,5	-22,7	0
Haut Rhin	10	6	16	48	50	12,5	5,9	Meuse	1	0	1	NR	N/A	-100	0
Alsace	34	35	69	49	10,7	2	2,8	Moselle	19	11	30	49	-6,3	114,7	9,1
Dordogne	4	6	10	49	20	-25	0	Vosges	5	3	8	49	87,5	N/A	0
Gironde	40	41	81	49	11,4	48,4	2,4	Lorraine	45	43	88	51	14,6	-3,9	3,3
Landes	7	10	17	47	-5,9	-5,9	0	Arrière	4	0	4	53	N/A	-100	0
Lot et Garonne	6	5	11	50	36,4	27,3	0	Aveyron	4	1	5	51	-10	-10	0
Pyrénées Atlantiques	20	15	35	45	33,9	-28,6	10,3	Gers	3	1	4	55	0	0	0
Aquitaine	77	77	154	48	16,3	19,4	3,8	Haute Garonne	30	35	65	52	10,8	5,4	3
Allier	4	3	7	47	-28,6	7,1	0	Hautes Pyrénées	1	5	6	51	0	33,3	14,3
Cantal	1	2	3	49	33,3	0	0	Lot	0	1	1	NR	0	0	0
Haute Loire	2	3	5	47	80	-10	0	Tarn	7	6	13	52	-7,7	-30,8	0
Puy-de-Dôme	20	12	32	46	23,2	18,1	5,9	Tarn et Garonne	3	3	6	49	0	0	0
Auvergne	27	20	47	47	17	12,3	4,1	Midi-Pyrénées	52	52	104	52	7,5	0,3	2,8
Calvados	15	16	31	48	-22,6	59,7	3,1	Nord	53	63	116	49	9,7	6,4	0
Manche	4	7	11	49	6,1	21,2	0	Pas-de-Calais	14	15	29	50	3,4	-6,9	0
Orne	3	4	7	58	2,9	-14,3	0	Nord-Pas-de-Calais	67	78	145	49	8,4	6,8	0
Basse-Normandie	22	27	49	50	-12,6	34,1	2	Loire Atlantique	20	27	47	48	-3,6	-6,7	4,1
Côte d'Or	17	16	33	46	-19,2	13,6	0	Maine et Loire	25	19	44	49	-13,6	10,5	0
Nièvre	4	2	6	47	66,7	66,7	0	Mayenne	3	4	7	48	71,4	14,3	0
Saône et Loire	6	10	16	49	4,2	-6,3	0	Sarthe	11	6	17	46	58,8	94,1	0
Yonne	7	0	7	54	N/A	N/A	12,5	Vendée	6	9	15	50	2	104	6,3
Bourgogne	34	28	62	48	-7,9	24,9	1,6	Pays-de-la-Loire	65	65	130	48	-4,5	16,6	2,3
Côtes d'Armor	4	7	11	50	16,7	40	0	Aisne	9	3	12	48	0	50	0
Finistère	24	18	42	50	-1,7	52,9	4,5	Oise	13	5	18	48	150	-14,3	0
Ille et Vilaine	25	23	48	47	-1,6	27,2	4	Somme	13	12	25	46	53,6	34,4	0
Morbihan	11	8	19	46	26,3	35,3	5	Picardie	35	20	55	47	69,7	30,9	0
Bretagne	64	56	120	48	4	38,9	4	Charente	4	2	6	56	0	0	0
Cher	4	5	9	51	66,7	-11,1	0	Charente Maritime	10	15	25	49	-1,8	116	0
Eure et Loir	7	6	13	49	-19,2	88,5	0	Deux-Sèvres	5	3	8	52	-6,3	56,3	0
Indre	3	1	4	52	-37,5	N/A	0	Vienne	10	8	18	51	-22,2	24,4	0
Indre et Loire	16	19	35	48	-8,6	37,1	2,8	Poitou-Charentes	29	28	57	51	-9	33,5	0
Loir et Cher	4	4	8	47	150	150	0	Alpes Maritimes	35	42	77	48	-11,4	12,6	6,1
Loiret	13	7	20	52	12	60	0	Alpes-Hte-Provence	2	3	5	52	5	110	0
Ardennes	4	2	6	40	0	0	0	Bouches du Rhône	54	79	133	50	0,8	21,5	2,9
Aube	4	3	7	52	0	0	0	Hautes-Alpes	2	4	6	52	0	0	0
Haute-Marne	2	4	6	56	-20	0	0	Var	21	15	36	49	37,5	65	10
Marne	17	15	32	47	15,1	29,8	3	Vaucluse	4	10	14	52	10,4	4,1	0
Champagne-Ardenne	27	24	51	48	1,2	20,4	1,9	Provence-Alpes Côte d'Azur	118	153	271	49	0,2	21	4,6
Corse du Sud	8	2	10	49	0	-100	0	Ain	5	6	11	50	-4,5	154,5	0
Haute Corse	1	1	2	50	N/A	N/A	33,3	Ardeche	2	3	5	57	0	0	0
Corse	9	3	12	50	7,5	-41,7	7,7	Drôme	5	4	9	49	-18,5	1,9	0
Doubs	11	8	19	46	-15,8	22,8	0	Haute Savoie	12	13	25	52	33,7	54,3	0
Haute-Saône	1	3	4	42	125	N/A	0	Isère	29	28	57	51	-3,4	17,8	0
Jura	1	1	2	48	N/A	N/A	0	Loire	15	16	31	45	-0,5	-7,5	0
Territoire de Belfort	4	1	5	50	-40	-28	0	Rhône	45	53	98	49	-12,1	0,9	4,9
Franche-Comté	17	13	30	46	13,7	27,3	0	Savoie	4	2	6	48	-11,1	100	0
Eure	6	4	10	51	60	20	0	Rhône-Alpes	117	125	242	49	-5,1	10,9	2
Seine Maritime	26	29	55	48	15	17,5	0	France métropolitaine	1330	1428	2758	49	3,1	10,9	2,2
Haute-Normandie	32	33	65	48	18,5	16,9	0	Guadeloupe	11	7	18	48	26,4	26,4	5,3
Essonne	25	11	36	50	-16	-14,4	5,3	Guyane	3	5	8	50	87,5	12,5	0
Hauts de Seine	25	67	92	50	14	26,7	1,1	Martinique	5	7	12	51	16,7	-16,7	7,7
Seine et Marne	18	18	36	50	-5,3	-33,3	0	Mayotte	1	0	1	NR	N/A	N/A	0
Seine Saint Denis	40	33	73	50	-11	-13,3	0	Réunion	16	12	28	46	10,2	-12,3	3,4
Val d'Oise	33	18	51	51	-13,5	4,4	0	DOM	36	31	67	48	24,2	-1,5	4,3
Val de Marne	40	63	103	49	6,4	-0,5	1,9	Pacifique Sud	5	1	6	57	-54,2	4,8	14,3
Ville de Paris	123	178	301	50	9,1	3,4	1,6	Polynésie Française	10	3	13	52	107,7	24,6	0
Yvelines	19	32	51	50	-0,7	7,9	1,9	Saint-Pierre-et-Miquelon	0	0	0	N/A	N/A	N/A	N/A
Île-de-France	323	420	743	50	4,1	1,2	1,5	Wallis-et-Futuna	0	0	0	N/A	N/A	N/A	N/A
Aude	9	5	14	54	-18,4	30,6	0	COM	15	4	19	54	-15,8	14	5
Gard	13	18	31	50	20	0	0	DOM/COM	51	35	86	49	20,4	2,3	4,4
Hérault	38	41	79	48	12,4	18,3	3,7	Total Métropole+Dom+Com	1381	1463	2844	49	3,4	10,6	2,2
Lozère	1	0	1	NR	N/A	N/A	0	Liste Spéciale	9	3	12	53	0	66,7	0
Pyrénées Orientales	7	7	14	50	-8,3	-73,8	0	Total Général	1390	1466	2856	49	3,3	10,8	2,2
Languedoc-Roussillon	68	71	139	49	8,3	9,8	2,1								
Corrèze	7	3	10	49	-17,5	46,7	0								
Creuse	0	3	3	49	0	0	0								
Haute Vienne	14	9	23	47	0	12,5	0								
Limousin	21	15	36	48	-3,6	18,2	0								

N/A : Non calculable - NR : Moyenne d'âge non renseignée car effectifs < à 3

Graphique n°139: Pyramide des âges

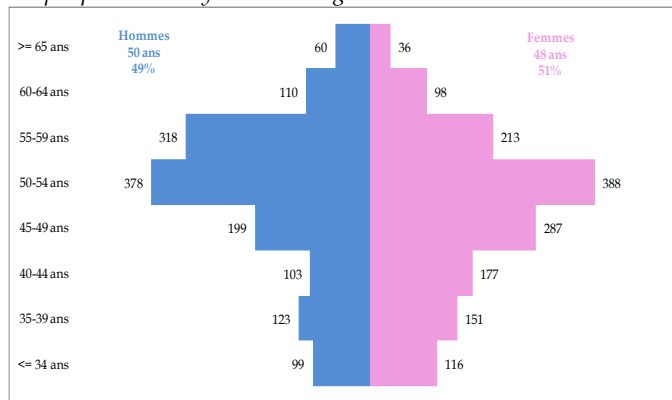

Graphique n°140: Origine du diplôme

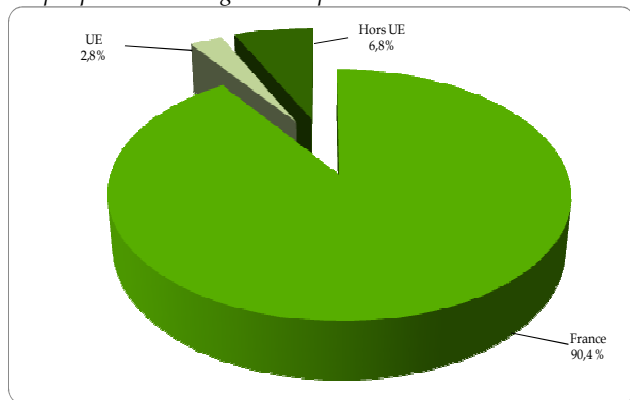

Carte n°27: Densités et Variation des médecins spécialistes en biologie médicale



Tableau n°57: Modes d'exercice par genre en biologie médicale

	Libéral	Mixte	Salarié	Sans	Divers	Total
Hommes	680	23	684	1	2	1390
Femmes	385	18	1063	0	0	1466
Total	1065	41	1747	1	2	2856

5 - Cardiologie et Maladies vasculaires

Tableau n°58: Effectifs, moyenne d'âge, Variation des taux de femmes et de salariés, proportion des remplaçants

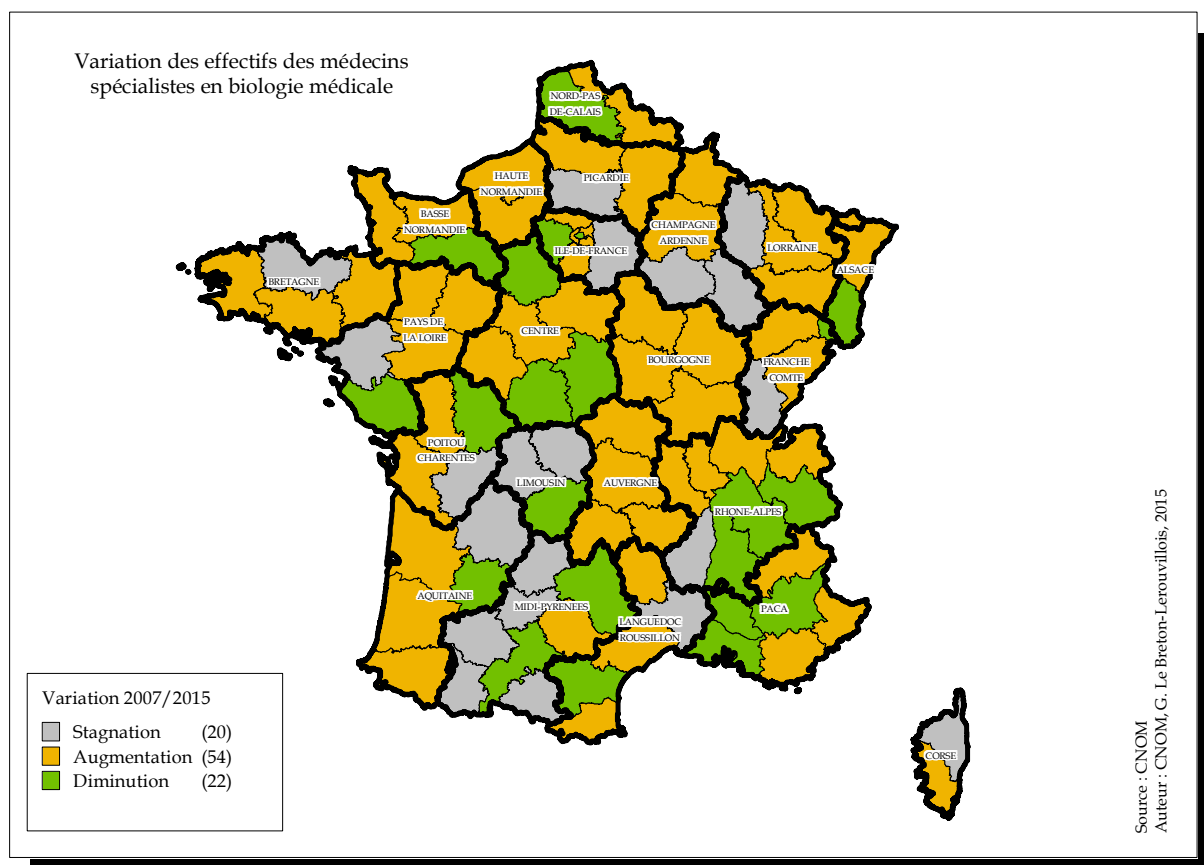
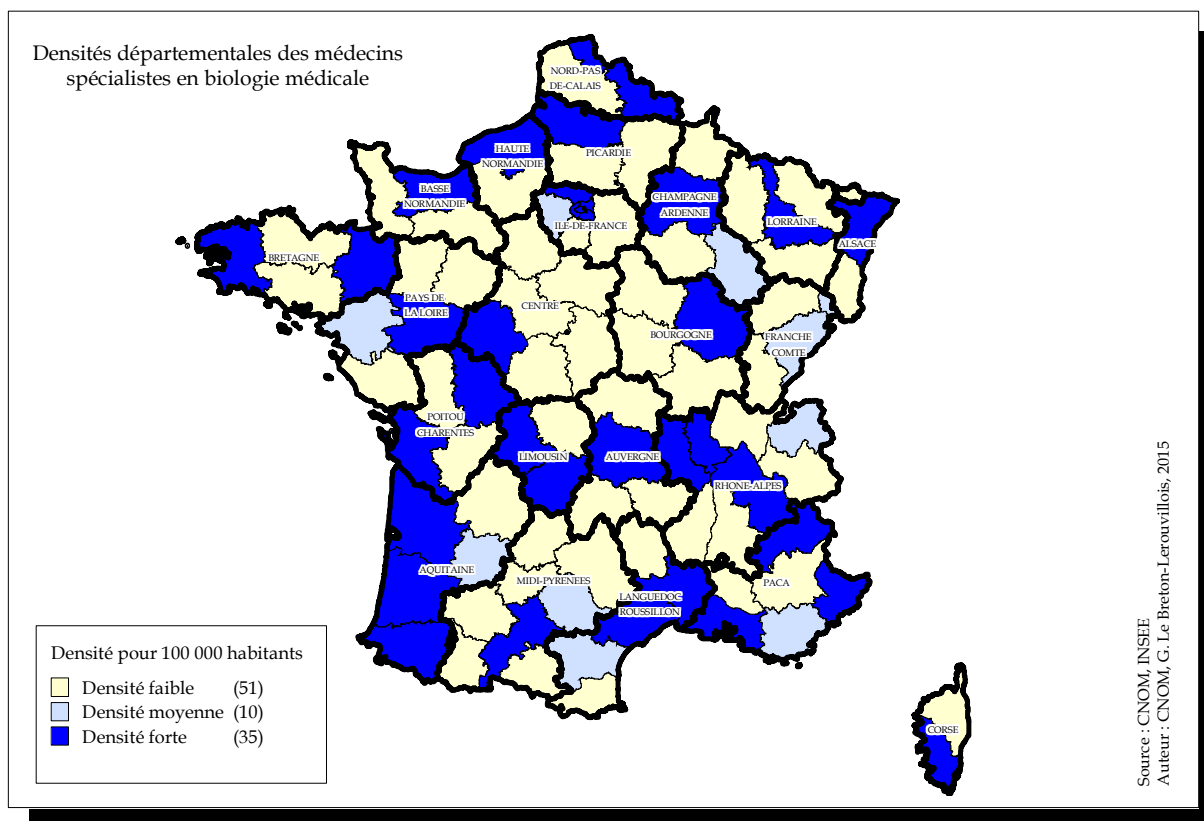
Départements Régions	Hommes Effectifs	Femmes Effectifs	Total Effectifs	Age Moyenne	Var. taux femmes (en %)	Var. taux salariés (en %)	Taux remplaçants (en %)	Départements Régions	Hommes Effectifs	Femmes Effectifs	Total Effectifs	Age Moyenne	Var. taux femmes (en %)	Var. taux salariés (en %)	Taux remplaçants (en %)
Bas Rhin	90	37	127	49	92,6	-31,7	2,3	Meurthe et Moselle	67	18	85	48	-4,1	-24,5	0
Haut Rhin	58	19	77	50	48,1	-28,3	0	Meuse	10	2	12	54	-8,3	-54,2	0
Alsace	148	56	204	49	74,8	-30,4	1,4	Moselle	74	21	95	52	17	-42,2	4
Dordogne	20	4	24	52	266,7	101,7	0	Vosges	15	8	23	52	189,9	24,2	11,5
Gironde	152	49	201	48	24,9	-6,1	4,7	Lorraine	166	49	215	50	18,6	-30,3	3,2
Landes	16	10	26	53	31,9	-38,5	0	Ariège	6	1	7	53	42,9	7,1	0
Lot et Garonne	18	2	20	52	N/A	133,3	4,8	Aveyron	19	0	19	52	-100	-54,6	9,5
Pyrénées Atlantiques	57	9	66	53	12,1	-43,9	2,9	Gers	4	4	8	56	33,3	-33,3	0
Aquitaine	263	74	337	50	36,2	-2,4	3,7	Haute Garonne	121	35	156	49	31,8	-1,2	8,8
Allier	16	4	20	49	140	-60	0	Hautes Pyrénées	18	4	22	57	9,1	-22,1	4,3
Cantal	8	1	9	50	N/A	0	0	Lot	12	2	14	60	114,3	7,1	0
Haute Loire	5	2	7	53	14,3	-100	0	Tarn	23	8	31	51	119,4	-4	0
Puy-de-Dôme	55	11	66	47	20,4	-13,8	0	Tarn et Garonne	24	7	31	53	-5,9	15,2	0
Auvergne	84	18	102	48	43,9	-33,2	0	Midi-Pyrénées	227	61	288	51	34,8	-6,2	5,9
Calvados	56	17	73	49	39,7	-14,4	3,9	Nord	187	58	245	49	48,4	-13,3	0,8
Manche	25	3	28	52	189,3	-22,9	6,7	Pas-de-Calais	96	22	118	52	53,5	-33	0
Orne	11	5	16	48	243,8	60,4	0	Nord-Pas-de-Calais	283	80	363	50	49,4	-19,9	0,5
Basse-Normandie	92	25	117	50	74,5	-9,4	4,1	Loire Atlantique	79	38	117	47	31,3	-23,8	4,1
Côte d'Or	34	18	52	50	43,8	3,8	1,9	Maine et Loire	41	10	51	49	96,1	-6,4	0
Nièvre	13	1	14	54	-50	-66,7	6,7	Oise	12	2	14	50	N/A	-16,7	0
Saône et Loire	24	12	36	50	30	8,3	2,7	Somme	37	16	53	48	77,8	-41,9	0
Yonne	24	4	28	50	-14,3	17,9	3,4	Picardie	100	35	135	50	81,5	-31,3	0
Bourgogne	95	35	130	51	21,6	-1	3	Charente	19	3	22	54	-28,4	-47	12
Côtes d'Armor	30	14	44	50	59,1	-2,1	4,3	Charente Maritime	50	15	65	50	35,9	-18,5	1,5
Finistère	55	20	75	50	45,6	-2,1	1,3	Deux-Sèvres	24	3	27	50	44,4	-13,3	0
Ille et Vilaine	72	24	96	49	72,9	-18,1	0	Vienna	30	11	41	50	34,1	-13,9	0
Morbihan	39	15	54	50	48,1	-20,5	1,8	Poitou-Charentes	123	32	155	51	25,7	-21	2,5
Bretagne	196	73	269	50	56,9	-11,9	1,5	Alpes Maritimes	122	27	149	52	54	-14,4	2,6
Cher	15	3	18	54	22,2	-87,8	0	Alpes-Hte-Provence	10	1	11	57	18,2	-76,4	0
Eure et Loir	29	9	38	52	278,9	-51,9	0	Bouches du Rhône	216	59	275	51	98,9	-20,8	1,1
Indre	10	1	11	55	9,1	9,1	0	Hautes-Alpes	11	1	12	51	N/A	-40	0
Indre et Loire	55	26	81	49	65,1	-8,5	2,4	Var	104	20	124	54	81,8	-11,1	1,6
Loir et Cher	18	4	22	57	-12,7	-27,3	0	Vaucluse	43	13	56	53	120,5	-70,9	0
Loiret	31	9	40	51	20,9	7,5	0	Provence-Alpes Côte d'Azur	506	121	627	52	84,6	-24,5	1,4
Centre	158	52	210	51	53,8	-22,4	0,9	Ain	17	2	19	51	5,3	-24,8	5
Ardennes	14	3	17	48	N/A	129,4	5,6	Ardeche	19	2	21	53	61,9	-35,2	0
Aube	15	4	19	52	78,9	-28,4	0	Drôme	32	11	43	52	38,9	-22	2,3
Haute-Marne	6	3	9	53	33,3	-4,8	0	Haute Savoie	45	19	64	49	33,6	-5,7	5,9
Marne	39	11	50	49	47,7	-1,1	3,8	Isère	59	47	106	47	46,7	-16,5	5,4
Champagne-Ardenne	74	21	95	50	63,9	-0,6	3,1	Loire	46	17	63	49	32,7	-30,8	1,6
Corse du Sud	11	2	13	58	7,7	-100	0	Rhône	132	71	203	48	35,4	-6,9	2,4
Haute Corse	16	3	19	51	73,7	-50,4	0	Savoie	18	7	25	50	0,8	-28	7,4
Corse	27	5	32	54	40,6	-62,5	0	Rhône-Alpes	368	176	544	49	36,9	-15,2	3,5
Doubs	35	13	48	49	11	-55,3	0	France métropolitaine	4419	1529	5948	51	40,6	-16,2	2,5
Haute-Saône	6	3	9	51	266,7	-2,2	0	Guadeloupe	26	6	32	58	62,5	-18,7	0
Jura	9	5	14	54	33,9	25	12,5	Guyane	7	1	8	56	-62,5	125	0
Territoire de Belfort	7	1	8	52	-56,2	-56,2	0	Martinique	18	1	19	54	N/A	-12,5	0
Franche-Comté	57	22	79	51	21,2	-37,6	2,5	Mayotte	1	0	1	NR	N/A	N/A	0
Eure	17	4	21	57	10,5	-54	0	Réunion	48	11	59	50	394,1	1,8	1,7
Seine Maritime	68	27	95	48	37,4	-26,7	3,1	DOM	100	19	119	53	168,8	-0,1	0,8
Haute-Normandie	85	31	116	49	34,8	-33,3	2,5	Pacifique Sud	18	4	22	49	54,5	15,9	18,5
Essonne	83	36	119	53	15,8	-6,7	0,8	Polynésie Française	14	0	14	52	N/A	-4,8	12,5
Hauts de Seine	112	74	186	51	44,7	-7,4	4,1	Saint-Pierre-et-Miquelon	0	0	0	N/A	N/A	N/A	N/A
Seine et Marne	73	19	92	52	31,3	-31,3	3,2	Wallis-et-Futuna	0	0	0	N/A	N/A	N/A	N/A
Seine Saint Denis	106	33	139	51	28,9	-16,5	0,7	COM	32	4	36	50	55,6	1,7	16,3
Val d'Oise	59	33	92	51	30,2	-16,5	0	DOM/COM	132	23	155	53	139,3	0,9	4,9
Val de Marne	99	48	147	53	34	-15,7	2	Total Métropole+Dom+Com	4551	1552	6103	51	41,1	-15,8	2,6
Ville de Paris	320	157	477	51	22,6	-1,8	4	Liste Spéciale	12	4	16	56	75	50	0
Yvelines	85	41	126	52	42,5	21,8	0,8	Total Général	4563	1556	6119	51	41,1	-15,6	2,6
Ile-de-France	937	441	1378	52	29,3	-8,1	2,6								
Aude	24	4	28	55	128,6	0	9,7								
Gard	50	14	64	52	-5,8	-34,4	4,5								
Hérault	84	23	107	52	33	-23,6	3,6								
Lozère	4	0	4	59	N/A	-100	0								
Pyrénées Orientales	37	7	44	54	67	-31,8	4,3								
Languedoc-Roussillon	199	48	247	53	29,4	-26,2	4,6								
Corrèze	23	3	26	53	188,5	-30,1	0								
Creuse	6	0	6	59	N/A	-46,7	0								
Haute Vienne	25	8	33	47	6,1	0,5	0								
Limousin	54	11	65	50	27,9	-16,3	0								

N/A : Non calculable - NR : Moyenne d'âge non renseignée car effectifs < à 3

Graphique n°141: Pyramide des âges

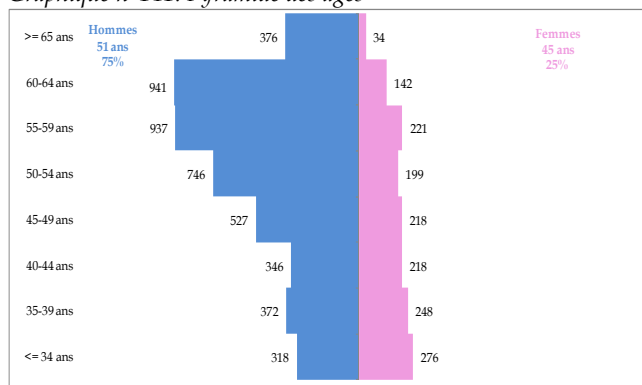

Graphique n°142: Origine du diplôme

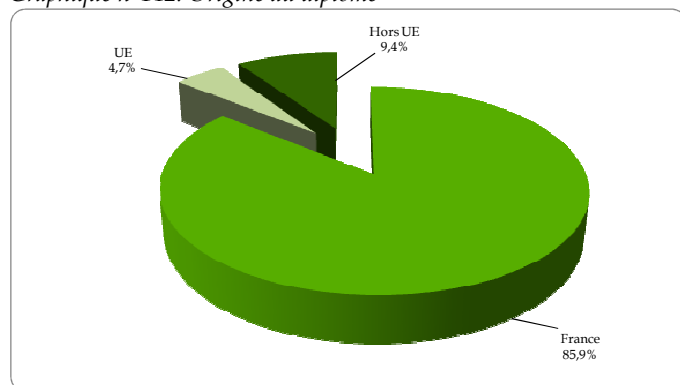

Carte n°28 : Densités et Variation des médecins spécialistes en cardiologie et maladies vasculaires



Tableau n°59: Modes d'exercice par genre en cardiologie et maladies vasculaires

	Libéral	Mixte	Salarié	Total
Hommes	2123	1298	1142	4563
Femmes	539	278	739	1556
Total	2662	1576	1881	6119

6 - Dermatologie et vénéréologie

Tableau n°60: Effectifs, moyenne d'âge, Variation des taux de femmes et de salariés, proportion des remplaçants

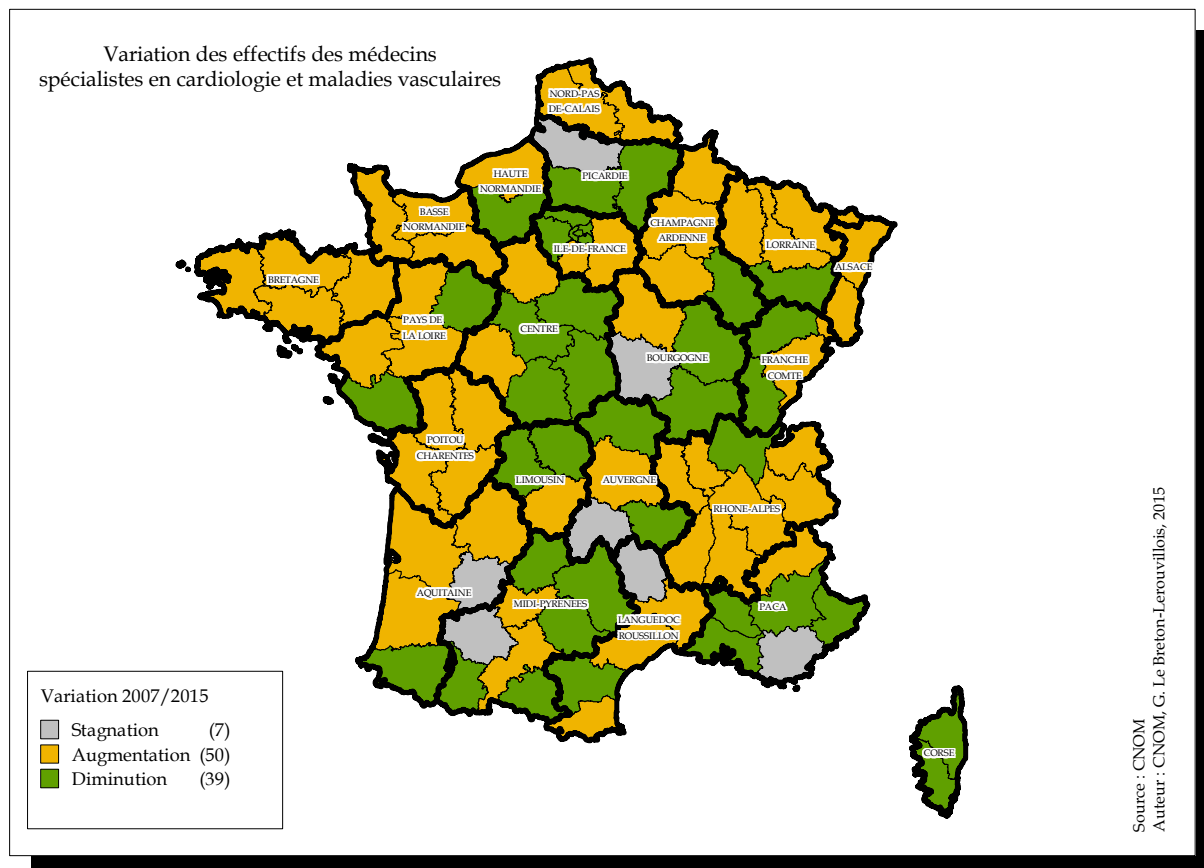
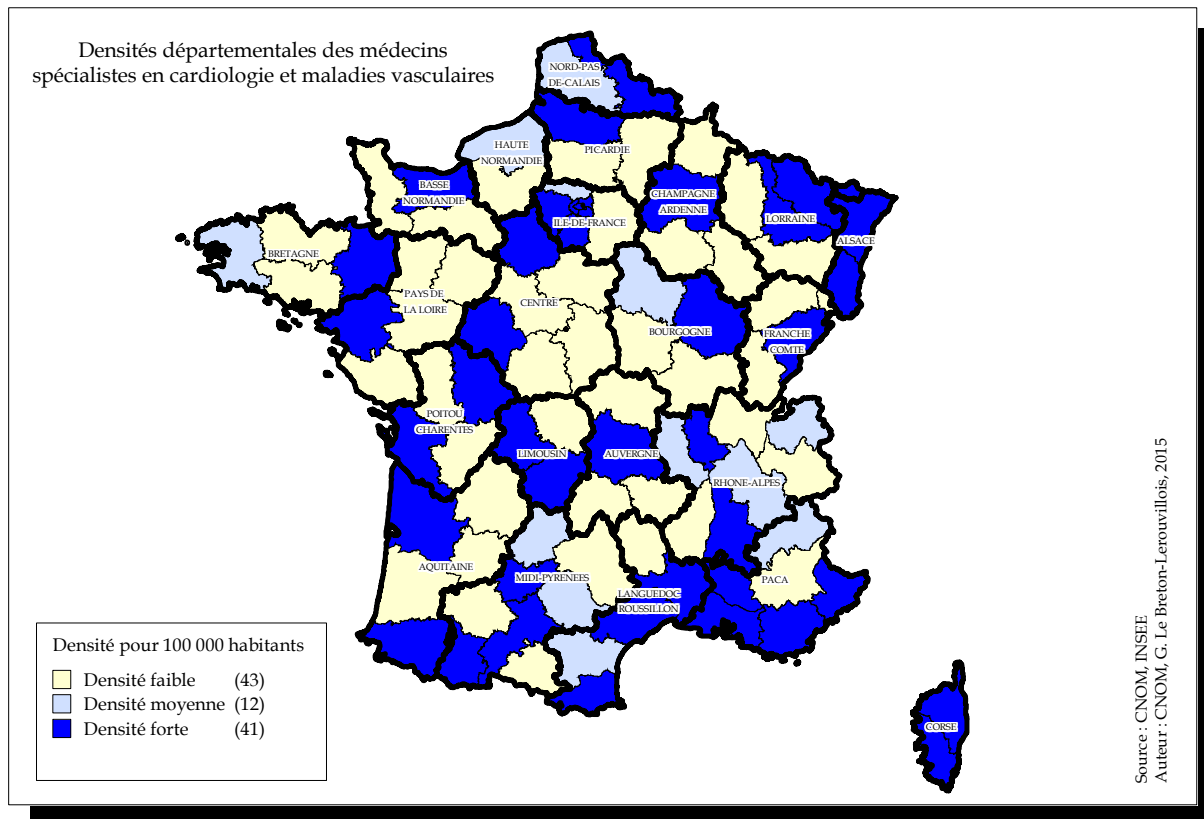
Départements	Hommes	Femmes	Total	Age	Var. taux femmes (en %)	Var. taux salariés (en %)	Taux remplaçants (en %)	Départements	Hommes	Femmes	Total	Age	Var. taux femmes (en %)	Var. taux salariés (en %)	Taux remplaçants (en %)
Régions	Effectifs	Effectifs	Effectifs	Moyenne				Régions	Effectifs	Effectifs	Effectifs	Moyenne			
Bas Rhin	28	45	73	51	18,3	-4,6	0	Meurthe et Moselle	13	37	50	50	16,3	-3,2	2
Haut Rhin	24	17	41	55	1,1	8,7	0	Meuse	3	2	5	50	-20	-100	0
Alsace	52	62	114	53	12,9	-21,6	0	Moselle	22	22	44	55	12,5	22,7	4,3
Dordogne	6	8	14	55	-2,9	21,4	0	Vosges	3	8	11	55	9,1	N/A	0
Gironde	29	97	126	51	17	6,8	6,7	Lorraine	41	69	110	53	13,6	13,4	2,7
Landes	5	8	13	55	2,6	N/A	0	Ariège	1	2	3	63	100	N/A	0
Lot et Garonne	2	7	9	58	12,3	-100	0	Aveyron	3	3	6	57	-16,7	66,7	0
Pyrénées Atlantiques	11	30	41	52	7,5	243,9	2,4	Gers	4	1	5	59	0	N/A	0
Aquitaine	53	150	203	52	12,7	15,8	4,7	Haute Garonne	28	100	128	53	7,9	67,3	0
Allier	6	4	10	58	4	95	0	Hautes Pyrénées	4	4	8	57	-10	N/A	20
Cantal	2	4	6	52	33,3	100	0	Lot	2	1	3	59	-16,7	-100	0
Haute Loire	3	1	4	56	25	N/A	0	Tarn	7	13	20	53	-11,1	95	0
Puy-de-Dôme	13	24	37	47	29,7	-24,3	2,6	Tarn et Garonne	3	2	5	58	-33,3	0	0
Auvergne	24	33	57	50	29,7	7,2	1,7	Midi-Pyrénées	52	126	178	54	4,7	67,6	1,1
Calvados	7	30	37	49	14,1	28,4	7,5	Nord	36	84	120	51	25,5	-3,4	4,8
Manche	9	7	16	55	3,9	-100	5,9	Pas-de-Calais	15	26	41	49	21,3	150,4	0
Orne	3	5	8	53	25	200	0	Nord-Pas-de-Calais	51	110	161	51	24,3	13	3,6
Basse-Normandie	19	42	61	51	14,8	25,9	6,2	Loire Atlantique	17	53	70	50	11,8	-11,4	5,4
Côte d'Or	7	31	38	51	2,6	-26,7	2,6	Maine et Loire	7	33	40	51	10	80	2,4
Nièvre	2	2	4	59	16,7	N/A	20	Mayenne	3	5	8	56	-6,2	12,5	0
Saône et Loire	7	10	17	54	5,9	217,6	0	Sarthe	7	10	17	53	11,1	-66,7	5,6
Yonne	2	4	6	59	33,3	N/A	0	Vendée	5	11	16	54	28,9	N/A	5,9
Bourgogne	18	47	65	53	9,9	16,9	3	Pays-de-la-Loire	39	112	151	51	12,1	0,8	4,4
Côtes d'Armor	5	13	18	54	37,9	16,7	0	Aisne	7	7	14	55	0	N/A	0
Finistère	12	37	49	50	21,8	63,3	2	Oise	6	14	20	56	5	260	4,8
Ille et Vilaine	11	44	55	52	10,8	71,8	6,8	Somme	6	18	24	46	12,5	-31,9	4
Morbihan	15	12	27	54	28,9	N/A	3,6	Picardie	19	39	58	52	7,9	5,2	3,3
Bretagne	43	106	149	52	20,4	69,1	3,9	Charente	4	9	13	53	66,2	N/A	0
Cher	4	1	5	58	-30	N/A	0	Charente Maritime	11	11	22	51	-10	22,7	0
Eure et Loir	3	7	10	59	1,1	30	0	Deux-Sèvres	3	6	9	57	4,8	22,2	0
Indre	4	1	5	61	0	N/A	0	Vienne	7	19	26	54	-5,6	-4,6	0
Indre et Loire	5	42	47	53	13,3	-6,4	6	Poitou-Charentes	25	45	70	53	2,1	15,7	0
Loir et Cher	4	4	8	53	-21,4	N/A	0	Alpes Maritimes	37	67	104	55	5,6	28,6	7,1
Loiret	10	18	28	54	43,4	20,8	0	Alpes-Hte-Provence	2	4	6	57	0	N/A	0
Centre	30	73	103	54	13,6	8,2	2,8	Bouches du Rhône	35	138	173	53	11,4	-0,8	3,4
Ardennes	2	4	6	45	55,6	N/A	0	Hautes-Alpes	3	5	8	56	87,5	N/A	11,1
Aube	2	7	9	56	16,7	-33,3	0	Var	24	38	62	54	-1	35,5	6,1
Haute-Marne	2	3	5	53	20	N/A	16,7	Vaucluse	6	14	20	54	26,9	-100	0
Marne	9	26	35	52	8,3	-44,4	2,8	Provence-Alpes Côte d'Azur	107	266	373	54	9,2	2,1	4,8
Champagne-Ardenne	15	40	55	52	14	-42,5	3,5	Ain	4	9	13	55	7,7	-100	7,1
Corse du Sud	4	4	8	60	-25	N/A	11,1	Ardèche	4	7	11	57	6,1	N/A	15,4
Haute Corse	1	3	4	59	25	N/A	0	Drôme	5	15	20	50	17,9	-26,7	0
Corse	5	7	12	60	-8,3	N/A	7,7	Haute Savoie	8	27	35	51	54,3	N/A	2,8
Doubs	15	30	45	51	24,2	-21,9	6,3	Isère	15	52	67	54	17,2	-10,6	4,3
Haute-Saône	4	3	7	59	-22,9	28,6	0	Loire	12	21	33	53	21,2	-39,4	2,9
Jura	0	3	3	60	16,7	N/A	0	Rhône	30	92	122	52	4,5	5,1	7,6
Territoire de Belfort	2	1	3	56	-16,7	N/A	0	Savoie	5	11	16	54	29,9	N/A	0
Franche-Comté	21	37	58	52	13	-7,4	4,9	Rhône-Alpes	83	234	317	53	14,4	-3,9	5,4
Eure	5	11	16	57	0,5	-20,8	15,8	France métropolitaine	1057	2411	3468	53	9,4	4,1	4
Seine Maritime	17	36	53	51	19,3	-8	1,9	Guadeloupe	2	10	12	54	14,6	-54,2	0
Haute-Normandie	22	47	69	53	14,4	-10,7	5,5	Guyane	3	6	9	51	20	16,7	0
Essonne	19	40	59	57	0,2	15,3	4,8	Martinique	6	9	15	53	56	30	6,3
Hauts de Seine	25	101	126	55	6,6	-34,3	9,4	Mayotte	0	0	0	N/A	N/A	N/A	N/A
Seine et Marne	17	25	42	58	-2	0	2,3	Réunion	10	13	23	51	18,2	N/A	11,5
Seine Saint Denis	18	37	55	55	7,3	78	0	DOM	21	38	59	52	24,4	34,5	6,3
Val d'Oise	23	39	62	55	-5,6	19,8	3,1	Pacifique Sud	3	5	8	55	-6,2	-25	27,3
Val de Marne	28	67	95	53	2,3	0,1	3,1	Polynésie Française	3	2	5	57	60	N/A	16,7
Ville de Paris	126	273	399	54	2,4	-9,9	4,1	Saint-Pierre-et-Miquelon	0	0	0	N/A	N/A	N/A	N/A
Yvelines	26	55	81	56	1,9	1,9	5,8	Wallis-et-Futuna	0	0	0	N/A	N/A	N/A	N/A
Ile-de-France	282	637	919	54	2,5	-3,9	4,6	COM	6	7	13	56	7,7	-23,1	23,5
Aude	3	11	14	59	4,8	N/A	6,7	DOM/COM	27	45	72	53	21,3	26,9	10
Gard	11	28	39	51	22,1	-12,8	2,5	Total Métropole+Dom+Com	1084	2456	3540	53	9,5	4,7	4,1
Hérault	30	57	87	53	1,1	48,2	3,3	Liste Spéciale	2	4	6	55	33,3	33,3	0
Lozère	0	1	1	NR	0	N/A	0	Total Général	1086	2460	3546	53	9,6	4,8	4,1
Pyrénées Orientales	3	12	15	54	36	N/A	6,3								
Languedoc-Roussillon	47	109	156	53	8,9	59,3	3,7								
Corrèze	5	2	7	58	-23,8	N/A	0								
Creuse	0	1	1	NR	100	N/A	0								
Haute Vienne	4	17	21	48	13,3	0	0								
Limousin	9	20	29	51	12,5	6,9	0								

N/A : Non calculable - NR : Moyenne d'âge non renseignée car effectifs < à 3

Graphique n°143: Pyramide des âges

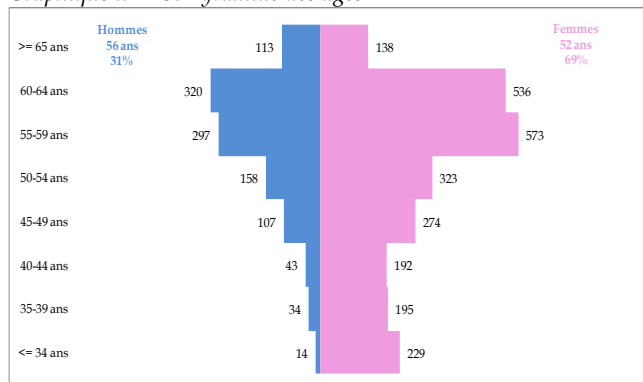

Graphique n°144: Origine du diplôme

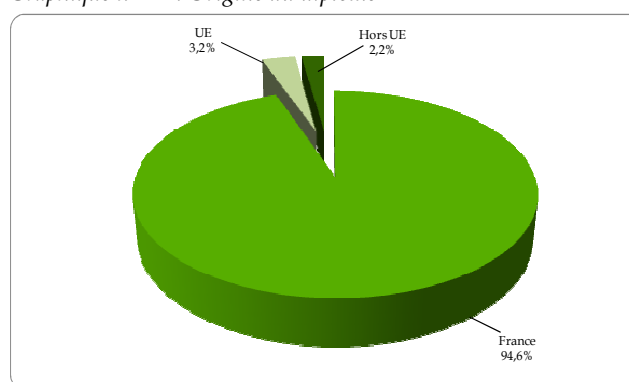

Carte n°29: Densités et Variation des médecins spécialistes en dermatologie et vénéréologie



Tableau n°61 : Modes d'exercice par genre en dermatologie et vénéréologie

	Libéral	Mixte	Salarié	Total
Hommes	658	282	146	1086
Femmes	1580	438	442	2460
Total	2238	720	588	3546

7 - Endocrinologie et métabolisme

Tableau n°62: Effectifs, moyenne d'âge, Variation des taux de femmes et de salariés, proportion des remplaçants

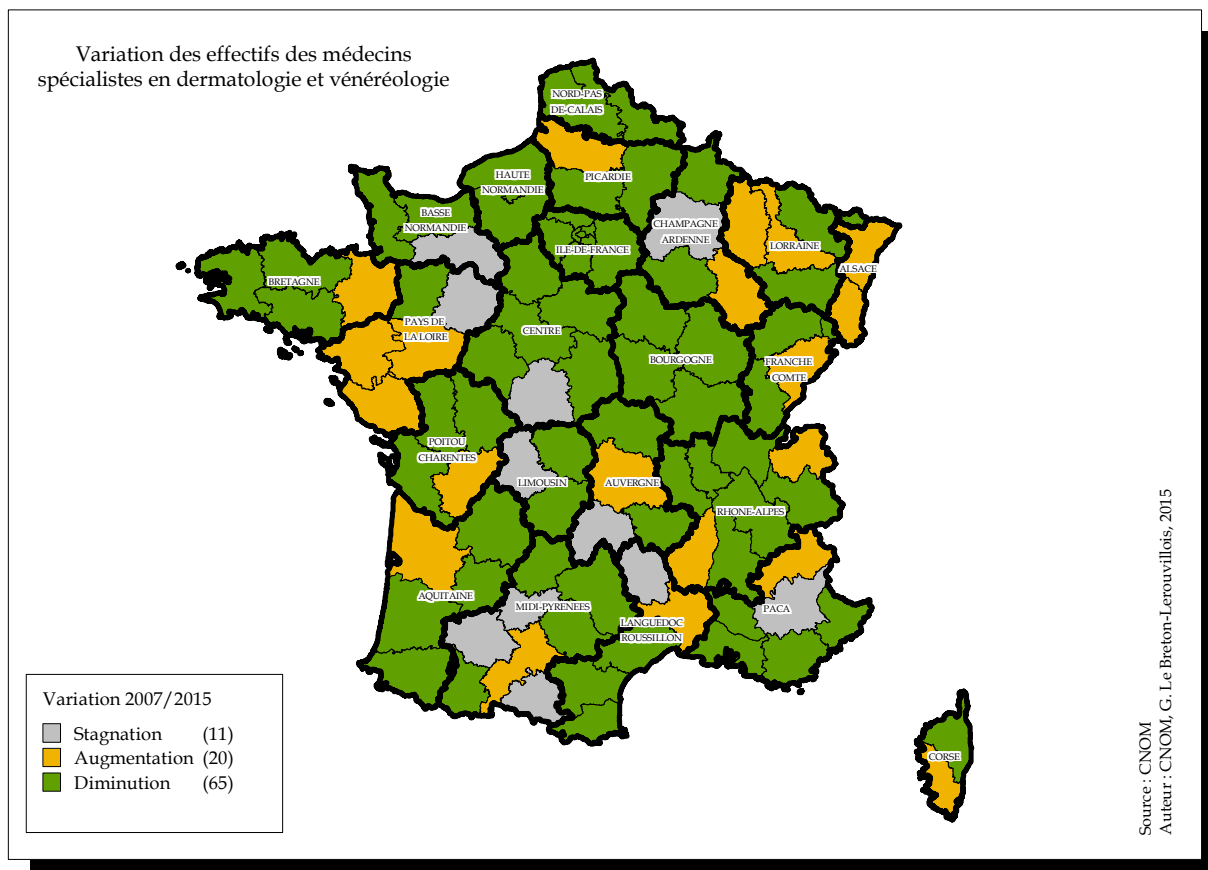
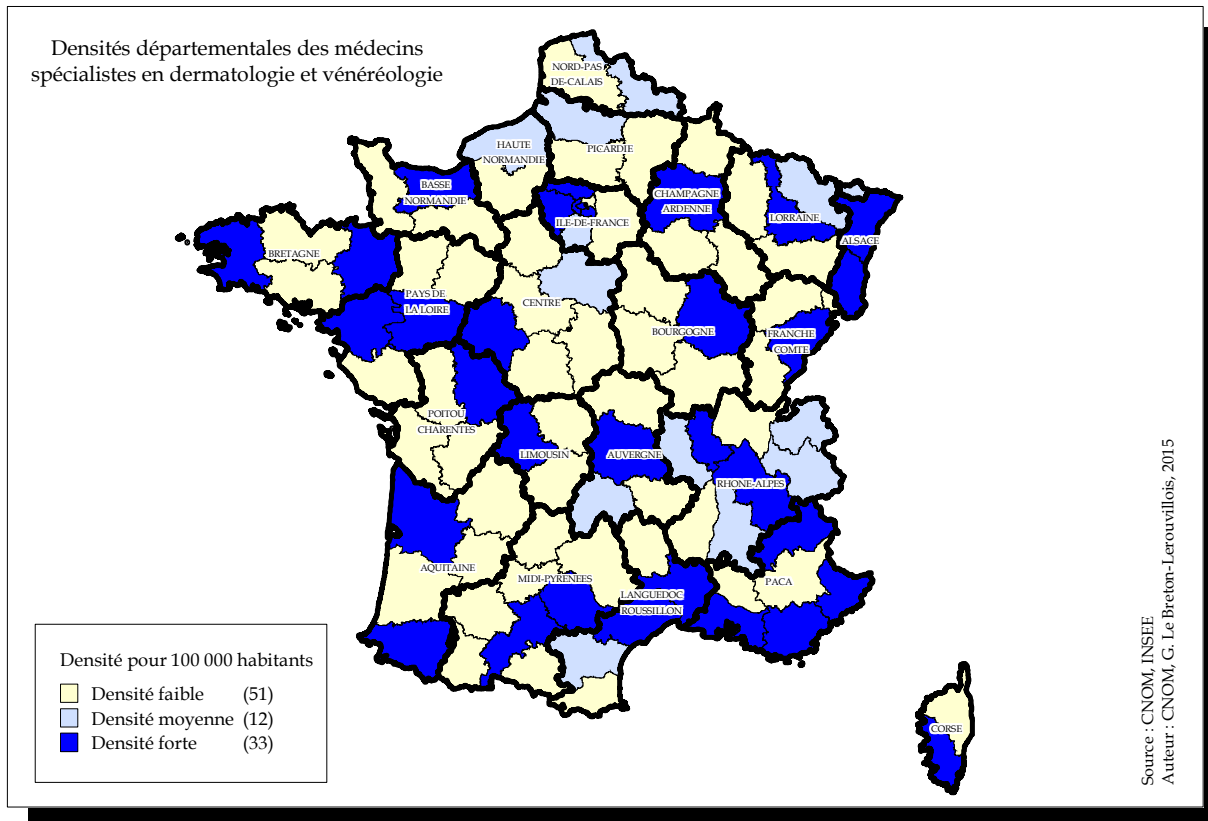
Départements	Hommes	Femmes	Total	Age	Var. taux femmes	Var. taux salariés	Taux remplaçants	Départements	Hommes	Femmes	Total	Age	Var. taux femmes	Var. taux salariés	Taux remplaçants
Régions	Effectifs	Effectifs	Effectifs	Moyenne	(en %)	(en %)	(en %)	Régions	Effectifs	Effectifs	Effectifs	Moyenne	(en %)	(en %)	(en %)
Bas Rhin	11	15	26	49	10,6	1,1	0	Meurthe et Moselle	10	9	19	51	32,6	1,3	0
Haut Rhin	7	11	18	49	22,2	4,8	0	Meuse	2	0	2	NR	-100	0	0
Alsace	18	26	44	49	14,9	8	0	Moselle	3	10	13	47	53,8	-12,1	0
Dordogne	2	3	5	54	20	140	0	Vosges	0	2	2	NR	0	0	0
Gironde	10	36	46	46	33,7	28,1	2,1	Lorraine	15	21	36	49	31,3	-4,2	0
Landes	0	5	5	52	25	33,3	0	Ariège	0	3	3	48	33,3	33,3	0
Lot et Garonne	1	8	9	47	3,7	-2,8	0	Aveyron	1	4	5	53	20	-40	0
Pyrénées Atlantiques	3	12	15	47	60	380	0	Gers	1	3	4	44	12,5	50	20
Aquitaine	16	64	80	47	31,4	41,5	1,2	Haute Garonne	17	63	80	50	5	5	0
Allier	1	4	5	45	6,7	60	0	Hautes Pyrénées	3	4	7	55	-4,8	78,6	0
Cantal	0	3	3	44	0	N/A	0	Lot	0	4	4	52	0	50	0
Haute Loire	0	1	1	NR	0	0	0	Tarn	3	10	13	53	15,4	84,6	0
Puy-de-Dôme	3	11	14	46	34,7	54,3	0	Tarn et Garonne	1	2	3	55	0	N/A	0
Auvergne	4	19	23	46	23,9	46,7	0	Midi-Pyrénées	26	93	119	51	6,5	16,9	0,8
Calvados	5	13	18	44	-14,6	30	0	Nord	21	53	74	47	10,8	23,9	1,3
Manche	0	8	8	39	0	31,3	0	Pas-de-Calais	4	23	27	51	5,5	1,6	0
Orne	0	4	4	46	0	-25	0	Nord-Pas-de-Calais	25	76	101	48	8,7	17	1
Basse-Normandie	5	25	30	43	-6,2	26,7	0	Loire Atlantique	4	21	25	48	3,8	32	0
Côte d'Or	3	10	13	44	2,6	29,2	0	Maine et Loire	7	17	24	44	41,7	-1,9	0
Nièvre	1	2	3	51	166,7	-33,3	0	Mayenne	1	3	4	51	12,5	12,5	0
Saône et Loire	3	8	11	46	21,2	6,1	0	Sarthe	2	6	8	51	-6,3	56,3	0
Yonne	0	0	0	N/A	N/A	N/A	N/A	Vendée	1	7	8	42	-12,5	-6,3	0
Bourgogne	7	20	27	46	25,4	11,1	0	Pays-de-la-Loire	15	54	69	46	10	13	0
Côtes d'Armor	3	6	9	52	0	20	0	Aisne	7	4	11	53	27,3	-25,8	0
Finistère	5	14	19	47	28,9	-4,2	0	Oise	2	8	10	46	28	-28	9,1
Ille et Vilaine	4	15	19	45	-3,5	6,1	0	Somme	2	11	13	44	12,8	15,4	0
Morbihan	1	13	14	43	23,8	2,9	0	Picardie	11	23	34	47	14,2	4,5	2,9
Bretagne	13	48	61	46	13,7	3,3	0	Charente	0	2	2	NR	0	N/A	0
Cher	3	1	4	56	0	-33,3	0	Charente Maritime	2	6	8	49	12,5	0	0
Eure et Loir	3	5	8	53	25	0	0	Deux-Sèvres	2	4	6	46	33,3	0	0
Indre	3	1	4	51	N/A	0	0	Vienne	4	10	14	48	7,1	50	0
Indre et Loire	1	14	15	50	-6,7	-6,7	6,3	Poitou-Charentes	8	22	30	48	10	19	0
Loir et Cher	0	4	4	54	0	0	0	Alpes Maritimes	11	33	44	52	4,3	-13,6	0
Loiret	5	8	13	50	-3,3	5,8	0	Alpes-Hte-Provence	1	3	4	56	50	-50	0
Centre	15	33	48	51	-0,7	-5,9	2	Bouches du Rhône	20	61	81	50	9,4	0,8	1,2
Ardennes	1	1	2	NR	50	-50	0	Hautes-Alpes	2	5	7	52	7,1	-14,3	0
Aube	1	5	6	54	4,2	-16,7	0	Var	3	13	16	53	15,1	32,5	0
Haute-Marne	1	1	2	NR	50	0	33,3	Vaucluse	5	8	13	50	35,4	26,9	0
Marne	6	14	20	48	-6,7	0	0	Provence-Alpes Côte d'Azur	42	123	165	51	9,2	4,7	0,6
Champagne-Ardenne	9	21	30	49	3,3	-9,1	3,2	Ain	3	5	8	48	-6,2	N/A	0
Corse du Sud	0	3	3	52	0	N/A	0	Ardeche	2	1	3	49	N/A	100	0
Haute Corse	0	3	3	47	100	-100	0	Drôme	3	13	16	47	1,6	12,5	5,9
Corse	0	6	6	49	50	-100	0	Haute Savoie	5	14	19	45	47,4	110,5	0
Doubs	3	11	14	47	17,9	7,1	0	Isère	4	33	37	45	9,5	32,7	0
Haute-Saône	1	2	3	41	N/A	N/A	0	Loire	3	13	16	51	0	57,1	0
Jura	2	2	4	47	-50	0	0	Rhône	14	59	73	47	6,5	-6,8	1,4
Territoire de Belfort	2	3	5	51	80	-40	0	Savoie	1	7	8	45	-12,5	12,5	0
Franche-Comté	8	18	26	47	8,8	2,7	0	Rhône-Alpes	35	145	180	47	6,3	18,6	1,1
Eure	0	3	3	49	0	33,3	0	France métropolitaine	405	1289	1694	49	8,9	10,2	0,9
Seine Maritime	5	22	27	44	15,4	-5,6	3,6	Guadeloupe	3	7	10	47	5	-28	0
Haute-Normandie	5	25	30	45	13,1	-2,1	3,2	Guyane	1	0	1	NR	N/A	N/A	0
Essonne	5	22	27	49	-2,2	11,1	0	Martinique	3	5	8	55	0	-66,7	0
Hauts de Seine	10	41	51	52	3,4	60,4	0	Mayotte	0	0	0	N/A	N/A	N/A	N/A
Seine et Marne	4	12	16	53	15,4	14,6	0	Réunion	6	10	16	49	-9,7	-18,7	0
Seine Saint Denis	8	30	38	48	12,8	5,3	2,6	DOM	13	22	35	50	-5,7	-22,9	0
Val d'Oise	8	17	25	51	-5,8	33,7	0	Pacifique Sud	0	5	5	51	0	60	0
Val de Marne	8	35	43	47	0,9	4,5	0	Polynésie Française	4	2	6	52	-44,4	-16,7	0
Ville de Paris	46	155	201	51	7	-2,8	1,5	Saint-Pierre-et-Miquelon	0	0	0	N/A	N/A	N/A	N/A
Yvelines	11	24	35	50	8,3	14,3	0	Wallis-et-Futuna	0	0	0	N/A	N/A	N/A	N/A
Ile-de-France	100	336	436	50	5,7	5	0,9	COM	4	7	11	51	-18,2	2,3	0
Aude	5	6	11	50	-1,8	-1,8	0	DOM/COM	17	29	46	50	-9,2	-17,1	0
Gard	7	17	24	50	3,9	25	0	Total Métropole+Dom+Com	422	1318	1740	49	8,4	9,5	0,9
Hérault	11	41	52	50	4,4	-1,1	1,9	Liste Spéciale	1	2	3	51	33,3	100	0
Lozère	0	0	0	N/A	N/A	N/A	N/A	Total Général	423	1320	1743	49	8,5	9,7	0,9
Pyrénées Orientales	2	8	10	51	20	80	0								
Languedoc-Roussillon	25	72	97	50	5,2	10,1	1								
Corrèze	2	5	7	51	19	-28,6	0								
Creuse	0	0	0	N/A	N/A	N/A	N/A								
Haute Vienne	1	14	15	48	-6,7	16,7	0								
Limousin	3	19	22	49	1,6	-0,8	0								

N/A : Non calculable - NR : Moyenne d'âge non renseignée car effectifs < à 3

Graphique n°145: Pyramide des âges

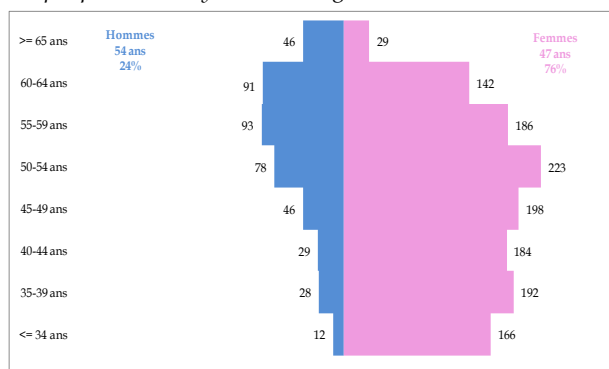

Graphique n°146: Origine du diplôme

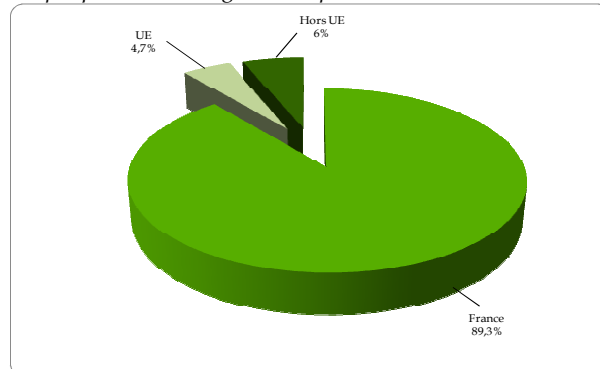

Carte n°30: Densités et Variation des médecins spécialistes en endocrinologie et métabolisme



Tableau n°63: Modes d'exercice par genre en endocrinologie et métabolisme

	Libéral	Mixte	Salarié	Total
Hommes	138	83	202	423
Femmes	351	213	756	1320
Total	489	296	958	1743

8 - Gastro-entérologie et hépatologie

Tableau n°64: Effectifs, moyenne d'âge, Variation des taux de femmes et de salariés, proportion des remplaçants

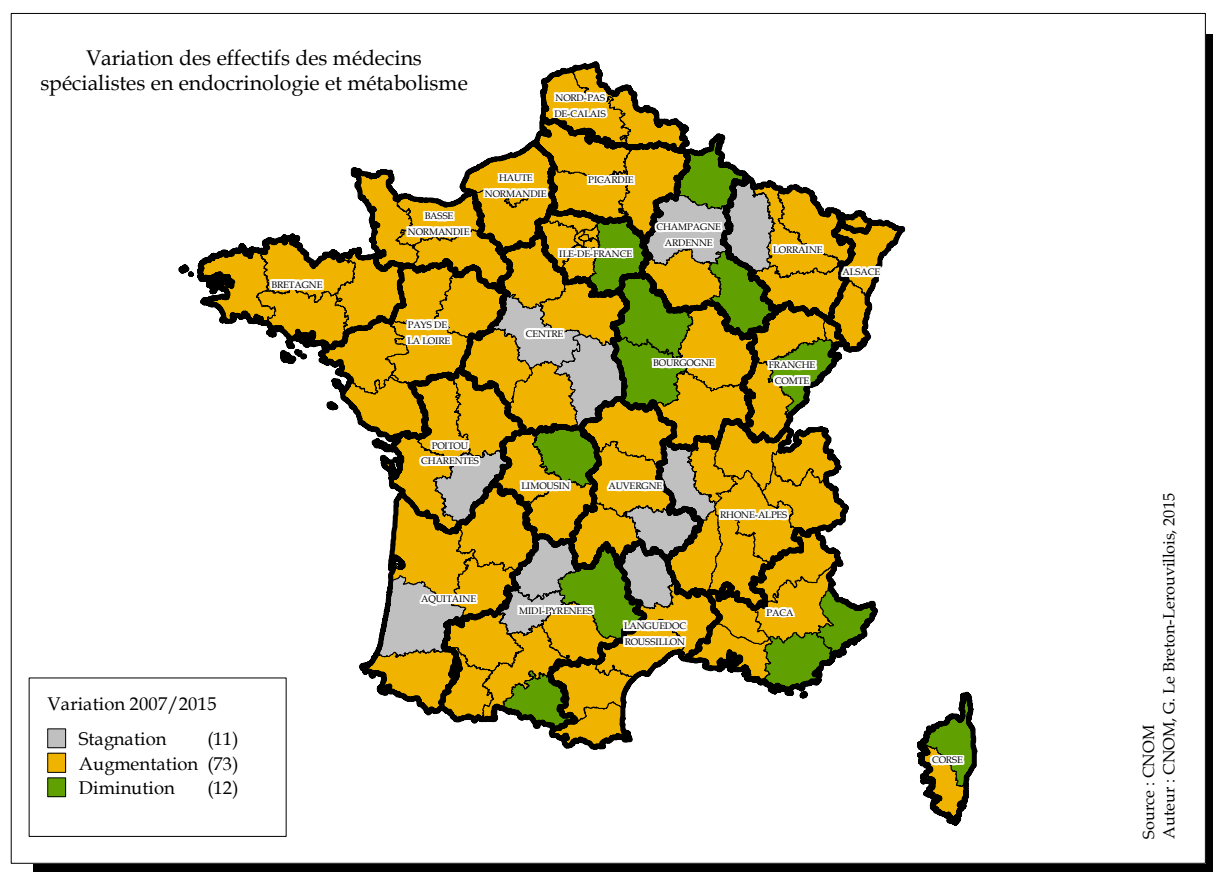
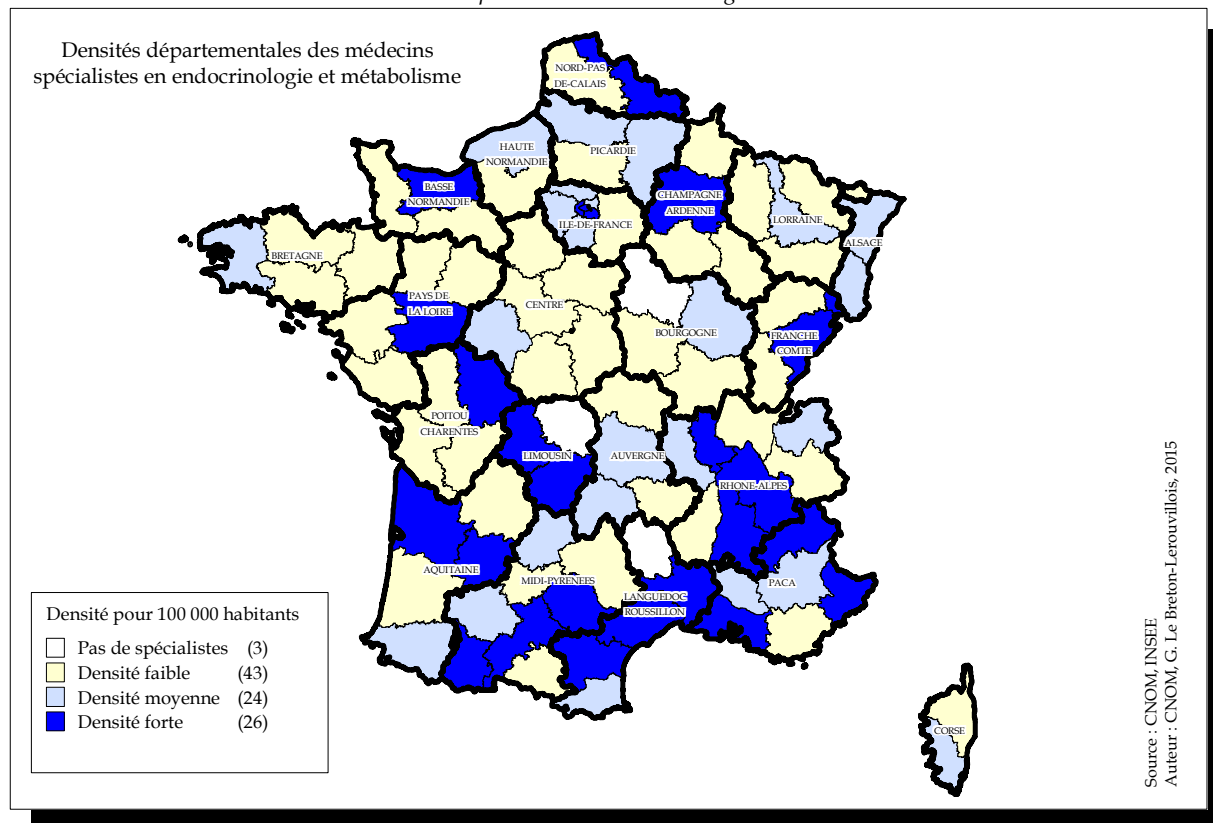
Départements	Hommes	Femmes	Total	Age	Var. taux femmes	Var. taux salariés	Taux remplaçants	Départements	Hommes	Femmes	Total	Age	Var. taux femmes	Var. taux salariés	Taux remplaçants
Régions	Effectifs	Effectifs	Effectifs	Moyenne	(en %)	(en %)	(en %)	Régions	Effectifs	Effectifs	Effectifs	Moyenne	(en %)	(en %)	(en %)
Bas Rhin	52	14	66	51	46,1	-27,4	2,9	Meurthe et Moselle	27	10	37	51	-2,7	-9,2	2,6
Haut Rhin	21	12	33	54	49,5	-40,6	2,9	Meuse	4	0	4	57	N/A	-100	0
Alsace	73	26	99	52	44,4	-33,3	2,9	Moselle	34	12	46	52	129,6	-15,8	0
Dordogne	7	1	8	53	12,5	-43,7	11,1	Vosges	7	3	10	57	95	-2,5	0
Gironde	62	29	91	50	43,4	0,1	3,2	Lorraine	72	25	97	52	47,1	-14,3	1
Landes	12	4	16	55	-25	-55	0	Ariège	2	3	5	48	80	20	0
Lot et Garonne	12	1	13	54	7,7	61,5	0	Aveyron	11	0	11	55	N/A	25	0
Pyrénées Atlantiques	26	15	41	49	60,1	-2,4	0	Gers	3	3	6	53	100	6,7	14,3
Aquitaine	119	50	169	51	36,6	-4,4	2,3	Haute Garonne	49	30	79	49	58,6	13,5	1,3
Allier	9	4	13	48	43,6	7,7	7,1	Hautes Pyrénées	7	3	10	55	N/A	-50	0
Cantal	4	1	5	53	40	-53,3	0	Lot	7	2	9	52	100	25	0
Haute Loire	5	0	5	58	N/A	-20	0	Tarn	12	3	15	49	200	-50	0
Puy-de-Dôme	23	9	32	47	35,9	41	3	Tarn et Garonne	7	0	7	55	-100	-35,7	0
Auvergne	41	14	55	49	42,5	12	3,5	Midi-Pyrénées	98	44	142	51	75,6	-0,1	1,4
Calvados	22	21	43	48	100,2	11,9	2,3	Nord	86	42	128	47	54	-6,3	0,8
Manche	14	5	19	51	5,3	-15,8	0	Pas-de-Calais	40	18	58	50	17,9	-6	0
Orne	6	3	9	55	-20	-4,8	0	Nord-Pas-de-Calais	126	60	186	48	40,8	-6,1	0,5
Basse-Normandie	42	29	71	50	48,3	2	1,4	Loire Atlantique	49	21	70	48	55	6,3	1,4
Côte d'Or	24	11	35	51	51,9	-5,3	2,8	Maine et Loire	29	12	41	47	22,9	-18,9	0
Nièvre	7	1	8	53	N/A	50	0	Mayenne	8	3	11	55	36,4	-63,6	0
Saône et Loire	15	7	22	51	75	0	8,3	Sarthe	17	3	20	52	27,5	-15	0
Yonne	6	1	7	57	42,9	14,3	0	Vendée	17	9	26	50	153,8	-15,4	0
Bourgogne	52	20	72	52	69,2	2,1	4	Pays-de-la-Loire	120	48	168	49	50,7	-12,8	0,6
Côtes d'Armor	17	7	24	53	11,8	91,7	0	Aisne	17	8	25	53	68	-16	0
Finistère	38	16	54	47	33,3	-8,3	1,8	Oise	20	7	27	54	88	-25,6	0
Ille et Vilaine	33	28	61	48	40,4	2,3	6,2	Somme	29	8	37	49	15,3	-23,1	0
Morbihan	19	12	31	48	222,6	34,4	0	Picardie	66	23	89	52	51,4	-20,7	0
Bretagne	107	63	170	48	50,2	11,6	2,9	Charente	11	5	16	55	66,7	0	0
Cher	5	1	6	56	N/A	-100	0	Charente Maritime	22	8	30	54	10,5	-11,4	3,2
Eure et Loir	12	6	18	50	26,7	-15,6	5,3	Deux-Sèvres	9	3	12	54	50	-71,4	0
Indre	9	2	11	50	-9,1	-9,1	0	Vienne	11	11	22	46	22,2	0	0
Indre et Loire	22	11	33	49	77,8	-16,9	0	Poitou-Charentes	53	27	80	52	27	-17,3	1,2
Loir et Cher	11	2	13	52	15,4	-1,1	0	Alpes Maritimes	59	25	84	51	119,2	11,3	0
Loiret	23	7	30	50	102,2	-4,7	0	Alpes-Hte-Provence	4	1	5	52	N/A	-20	0
Centre	82	29	111	50	59,7	-13,3	0,9	Bouches du Rhône	83	47	130	51	50,4	13	0,8
Ardennes	7	2	9	52	77,8	-40,7	0	Hautes-Alpes	6	4	10	52	260	-40	0
Aube	8	4	12	57	66,7	-50	7,7	Var	43	11	54	53	180,1	-7,4	3,6
Haute-Marne	6	0	6	56	N/A	200	0	Vaucluse	23	4	27	54	22,2	-32,1	3,6
Marne	24	15	39	50	18,9	4,6	0	Provence-Alpes Côte d'Azur	218	92	310	51	81	2,6	1,3
Champagne-Ardenne	45	21	66	52	33,6	-0,6	1,5	Ain	8	6	14	53	28,6	-65,7	0
Corse du Sud	8	0	8	57	N/A	-100	0	Ardèche	5	4	9	49	-11,1	11,1	0
Haute Corse	6	3	9	52	50	50	0	Drôme	16	5	21	52	90,5	14,3	0
Corse	14	3	17	54	67,6	-16,2	0	Haute Savoie	21	14	35	47	65,7	19,7	0
Doubs	19	16	35	50	26,6	8,9	0	Isère	40	24	64	49	59,4	7,8	1,5
Haute-Saône	6	0	6	57	-100	16,7	0	Loire	19	22	41	48	36,2	15	0
Jura	7	0	7	57	N/A	-74,3	0	Rhône	76	45	121	46	25,7	11,8	0
Territoire de Belfort	4	3	7	49	200	0	12,5	Savoie	11	5	16	50	103,1	89,6	0
Franche-Comté	36	19	55	51	35,9	-3,8	1,8	Rhône-Alpes	196	125	321	48	37,9	10,5	0,3
Eure	12	4	16	53	-20,8	5,6	0	France métropolitaine	2235	1088	3323	51	40,7	-0,9	1,3
Seine Maritime	41	32	73	49	46,1	-1,5	0	Guadeloupe	14	3	17	58	11,8	-10,6	0
Haute-Normandie	53	36	89	50	33,3	0	0	Guyane	3	0	3	57	N/A	33,3	0
Essonne	34	12	46	54	60,2	-20,9	0	Martinique	7	1	8	51	N/A	33,3	0
Hauts de Seine	71	62	133	51	25,6	3,8	0	Mayotte	1	0	1	NR	N/A	N/A	0
Seine et Marne	40	17	57	54	14,7	-2,5	0	Réunion	23	9	32	54	110,9	1,6	0
Seine Saint Denis	46	24	70	54	22,7	23	1,4	DOM	48	13	61	55	85,7	9,1	0
Val d'Oise	30	12	42	54	1,1	-10,4	0	Pacifique Sud	6	0	6	57	N/A	-16,7	0
Val de Marne	72	47	119	50	2,1	9,9	1,7	Polynésie Française	6	0	6	56	-100	-20	0
Ville de Paris	161	96	257	51	29,8	5,2	2,7	Saint-Pierre-et-Miquelon	0	0	0	N/A	N/A	N/A	N/A
Yvelines	37	15	52	55	19,2	6	1,9	Wallis-et-Futuna	0	0	0	N/A	N/A	N/A	N/A
Ile-de-France	491	285	776	52	21,5	6,2	1,4	COM	12	0	12	56	-100	-22,6	0
Aude	13	2	15	54	-15,6	26,7	0	DOM/COM	60	13	73	55	64,7	1,4	0
Gard	26	8	34	50	100	0	0	Total Métropole+Dom+Com	2295	1101	3396	51	41	-0,8	1,3
Hérault	55	23	78	48	29	1	0	Liste Spéciale	3	1	4	51	-25	200	0
Lozère	1	0	1	NR	N/A	-100	0	Total Général	2298	1102	3400	51	40,9	-0,6	1,2
Pyrénées Orientales	14	6	20	51	90	33	0								
Languedoc-Roussillon	109	39	148	50	47	6,1	0								
Corrèze	9	4	13	51	33,3	-66,7	0								
Creuse	1	1	2	NR	50	200	0								
Haute Vienne	12	5	17	46	179,4	11,8	0								
Limousin	22	10	32	49	82,3	-9,9	0								

N/A : Non calculable - NR : Moyenne d'âge non renseignée car effectifs < à 3

Graphique n°147: Pyramide des âges

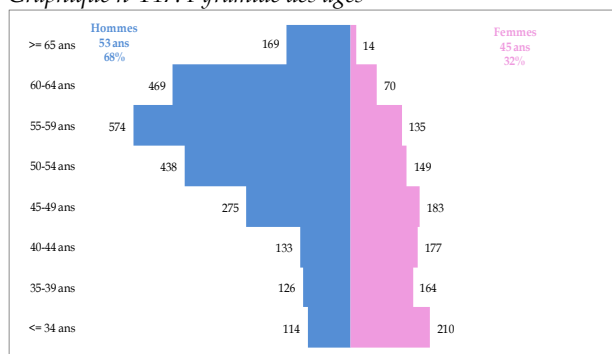

Graphique n°148: Origine du diplôme

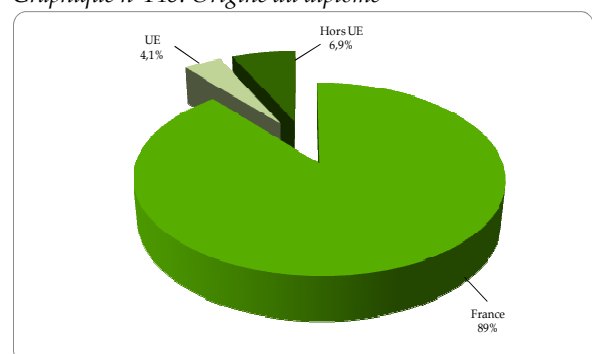

Carte n°31 : Densités et Variation des médecins spécialistes en gastro-entérologie et hépatologie



Tableau n°65: Modes d'exercice par genre en gastro-entérologie et hépatologie

	Libéral	Mixte	Salarié	Total
Hommes	954	577	767	2298
Femmes	305	138	659	1102
Total	1259	715	1426	3400

9 - Génétique Médicale

Tableau n°66: Effectifs, moyenne d'âge, Variation des taux de femmes et de salariés, proportion des remplaçants

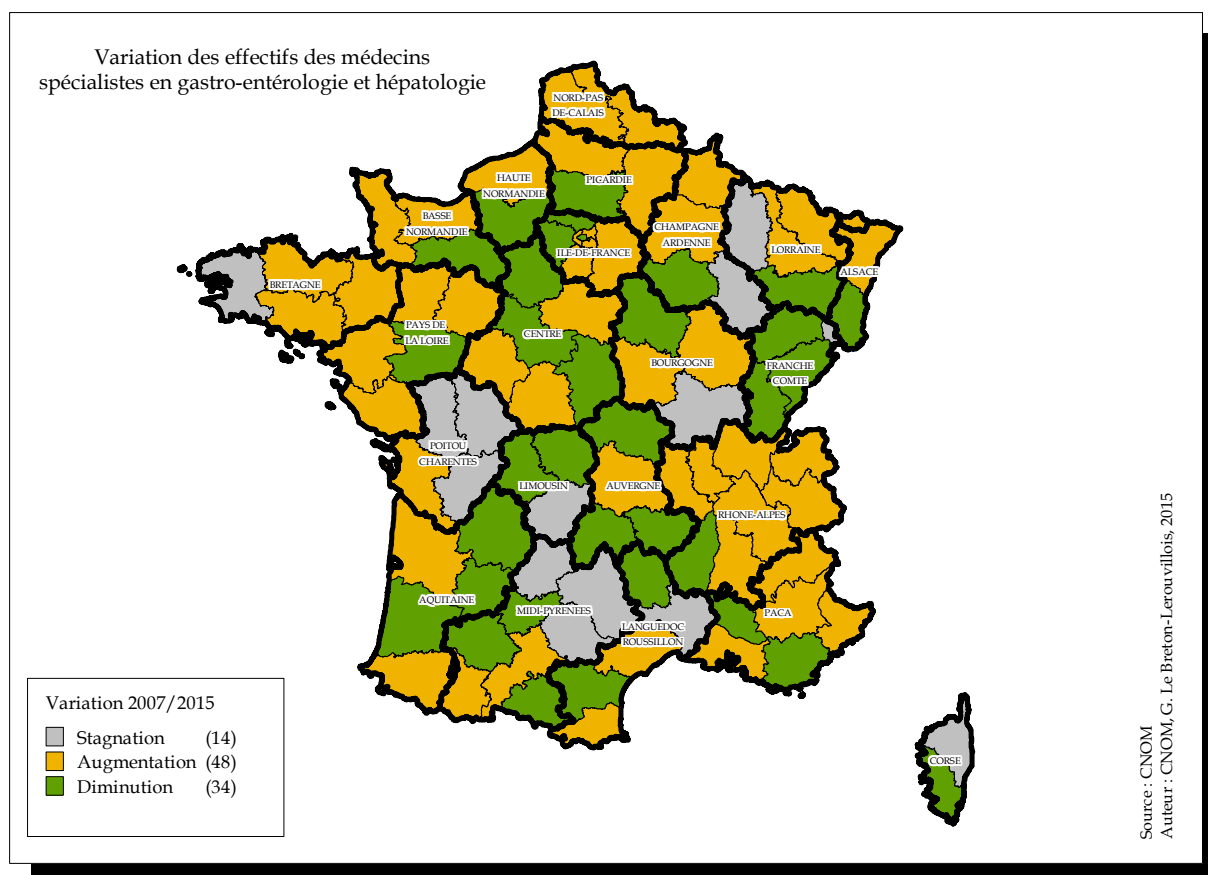
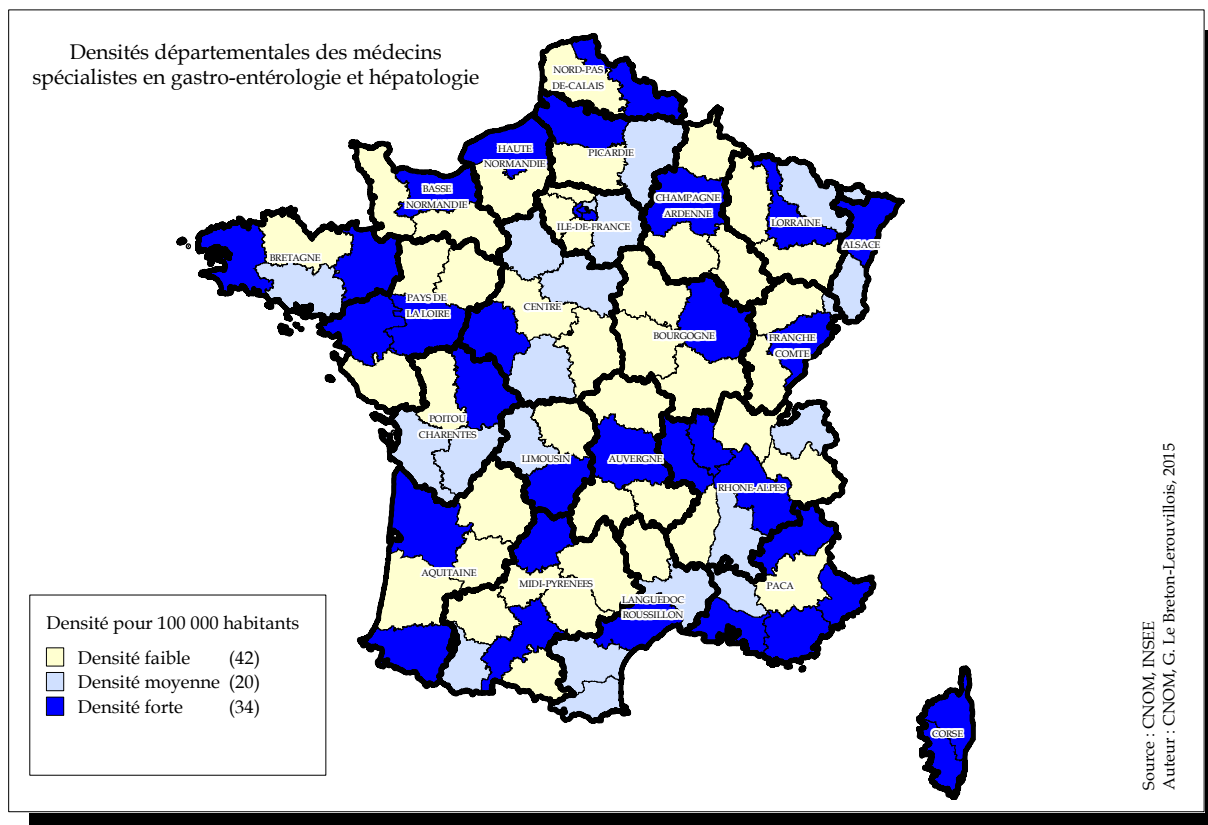
Départements	Hommes	Femmes	Total	Age	Var. taux femmes (en %)	Var. taux salariés (en %)	Taux remplaçants (en %)	Départements	Hommes	Femmes	Total	Age	Var. taux femmes (en %)	Var. taux salariés (en %)	Taux remplaçants (en %)
Régions	Effectifs	Effectifs	Effectifs	Moyenne	(en %)	(en %)	(en %)	Régions	Effectifs	Effectifs	Effectifs	Moyenne	(en %)	(en %)	(en %)
Bas Rhin	1	7	8	44	16,7	14,3	0	Meurthe et Moselle	2	3	5	57	20	0	0
Haut Rhin	1	2	3	51	-33,3	0	0	Meuse	0	0	0	N/A	N/A	N/A	N/A
Alsace	2	9	11	46	2,3	11,1	0	Moselle	0	1	1	NR	N/A	N/A	0
Dordogne	0	0	0	N/A	N/A	N/A	N/A	Vosges	0	0	0	N/A	N/A	N/A	N/A
Gironde	4	3	7	42	-25	0	0	Lorraine	2	4	6	54	33,3	0	0
Landes	0	0	0	N/A	N/A	N/A	N/A	Ariège	0	0	0	N/A	N/A	N/A	N/A
Lot et Garonne	0	0	0	N/A	N/A	N/A	N/A	Aveyron	0	0	0	N/A	N/A	N/A	N/A
Pyrénées Atlantiques	0	0	0	N/A	N/A	N/A	N/A	Gers	0	0	0	N/A	N/A	N/A	N/A
Aquitaine	4	3	7	42	-25	0	0	Haute Garonne	3	4	7	49	71,4	20	0
Allier	0	0	0	N/A	N/A	N/A	N/A	Hautes Pyrénées	0	0	0	N/A	N/A	N/A	N/A
Cantal	0	0	0	N/A	N/A	N/A	N/A	Lot	0	0	0	N/A	N/A	N/A	N/A
Haute Loire	0	0	0	N/A	N/A	N/A	N/A	Tarn	0	0	0	N/A	N/A	N/A	N/A
Puy-de-Dôme	1	2	3	46	-33,3	0	0	Tarn et Garonne	0	0	0	N/A	N/A	N/A	N/A
Auvergne	1	2	3	46	-33,3	0	0	Midi-Pyrénées	3	4	7	49	71,4	20	0
Calvados	0	3	3	61	0	0	0	Nord	2	8	10	46	2,9	28,6	0
Manche	0	0	0	N/A	N/A	N/A	N/A	Pas-de-Calais	0	1	1	NR	0	0	0
Orne	0	0	0	N/A	N/A	N/A	N/A	Nord-Pas-de-Calais	2	9	11	47	2,3	25	0
Basse-Normandie	0	3	3	61	0	0	0	Loire Atlantique	5	3	8	42	87,5	0	0
Côte d'Or	2	3	5	42	-10	0	0	Maine et Loire	2	1	3	57	0	0	0
Nièvre	0	0	0	N/A	N/A	N/A	N/A	Mayenne	0	0	0	N/A	N/A	N/A	N/A
Saône et Loire	0	0	0	N/A	N/A	N/A	N/A	Sarthe	0	0	0	N/A	N/A	N/A	N/A
Yonne	0	0	0	N/A	N/A	N/A	N/A	Vendée	0	0	0	N/A	N/A	N/A	N/A
Bourgogne	2	3	5	42	-25	0	0	Pays-de-la-Loire	7	4	11	46	45,5	0	0
Côtes d'Armor	0	0	0	N/A	N/A	N/A	N/A	Aisne	0	0	0	N/A	N/A	N/A	N/A
Finistère	1	0	1	NR	N/A	-100	0	Oise	0	0	0	N/A	N/A	N/A	N/A
Ille et Vilaine	1	5	6	37	66,7	0	0	Somme	2	2	4	46	-50	0	0
Morbihan	1	0	1	NR	N/A	0	0	Picardie	2	2	4	46	-50	0	0
Bretagne	3	5	8	43	150	-12,5	0	Charente	0	0	0	N/A	N/A	N/A	N/A
Cher	0	0	0	N/A	N/A	N/A	N/A	Charente Maritime	0	1	1	NR	0	N/A	0
Eure et Loir	0	0	0	N/A	N/A	N/A	N/A	Deux-Sèvres	0	0	0	N/A	N/A	N/A	N/A
Indre	0	0	0	N/A	N/A	N/A	N/A	Vienne	2	2	4	49	0	0	0
Indre et Loire	1	5	6	48	11,1	-33,3	0	Poitou-Charentes	2	3	5	50	-10	20	0
Loir et Cher	1	0	1	NR	-100	-100	0	Alpes Maritimes	1	3	4	45	0	33,3	0
Loiret	0	1	1	NR	0	0	0	Alpes-Hte-Provence	0	0	0	N/A	N/A	N/A	N/A
Centre	2	6	8	48	5	-27,1	0	Bouches du Rhône	3	11	14	52	-5,7	-7,1	0
Ardennes	0	0	0	N/A	N/A	N/A	N/A	Hautes-Alpes	0	0	0	N/A	N/A	N/A	N/A
Aube	0	0	0	N/A	N/A	N/A	N/A	Var	0	1	1	NR	0	0	0
Haute-Marne	0	0	0	N/A	N/A	N/A	N/A	Vaucluse	0	0	0	N/A	N/A	N/A	N/A
Marne	0	5	5	54	0	0	0	Provence-Alpes Côte d'Azur	4	15	19	51	-4,1	0,7	0
Champagne-Ardenne	0	5	5	54	0	0	0	Ain	0	0	0	N/A	N/A	N/A	N/A
Corse du Sud	0	0	0	N/A	N/A	N/A	N/A	Ardèche	0	0	0	N/A	N/A	N/A	N/A
Haute Corse	0	0	0	N/A	N/A	N/A	N/A	Drôme	0	1	1	NR	N/A	N/A	0
Corse	0	0	0	N/A	N/A	N/A	N/A	Haute Savoie	0	0	0	N/A	N/A	N/A	N/A
Doubs	2	1	3	54	-33,3	0	0	Isère	3	3	6	52	25	0	0
Haute-Saône	0	0	0	N/A	N/A	N/A	N/A	Loire	1	3	4	55	12,5	0	0
Jura	0	0	0	N/A	N/A	N/A	N/A	Rhône	6	11	17	52	13,2	0	0
Territoire de Belfort	0	0	0	N/A	N/A	N/A	N/A	Savoie	1	1	2	NR	N/A	0	0
Franche-Comté	2	1	3	54	-33,3	0	0	Rhône-Alpes	11	19	30	52	21,4	0	0
Eure	0	0	0	N/A	N/A	N/A	N/A	France métropolitaine	66	158	224	50	3,8	1	0
Seine Maritime	0	5	5	50	0	0	0	Guadeloupe	1	1	2	NR	N/A	N/A	0
Haute-Normandie	0	5	5	50	0	0	0	Guyane	0	0	0	N/A	N/A	N/A	N/A
Essonne	0	1	1	NR	0	N/A	0	Martinique	0	1	1	NR	0	0	0
Hauts de Seine	1	3	4	48	-25	-50	0	Mayotte	0	0	0	N/A	N/A	N/A	N/A
Seine et Marne	0	0	0	N/A	N/A	N/A	N/A	Réunion	0	3	3	46	N/A	N/A	0
Seine Saint Denis	0	1	1	NR	0	0	0	DOM	1	5	6	47	-16,7	0	0
Val d'Oise	0	1	1	NR	0	0	0	Pacifique Sud	0	0	0	N/A	N/A	N/A	N/A
Val de Marne	2	1	3	46	0	0	0	Polynésie Française	0	0	0	N/A	N/A	N/A	N/A
Ville de Paris	10	37	47	53	10,7	0	0	Saint-Pierre-et-Miquelon	0	0	0	N/A	N/A	N/A	N/A
Yvelines	0	6	6	59	0	0	0	Wallis-et-Futuna	0	0	0	N/A	N/A	N/A	N/A
Ile-de-France	13	50	63	53	7,1	-1,4	0	COM	0	0	0	N/A	N/A	N/A	N/A
Aude	0	0	0	N/A	N/A	N/A	N/A	DOM/COM	1	5	6	47	-16,7	0	0
Gard	1	0	1	NR	N/A	N/A	0	Total Métropole+Dom+Com	67	163	230	50	4	1,1	0
Hérault	3	5	8	47	25	0	0	Liste Spéciale	0	1	1	NR	0	0	0
Lozère	0	0	0	N/A	N/A	N/A	N/A	Total Général	67	164	231	50	3,9	1,1	0
Pyrénées Orientales	0	0	0	N/A	N/A	N/A	N/A								
Languedoc-Roussillon	4	5	9	47	11,1	0	0								
Corrèze	0	0	0	N/A	N/A	N/A	N/A								
Creuse	0	0	0	N/A	N/A	N/A	N/A								
Haute Vienne	0	1	1	NR	0	0	0								
Limousin	0	1	1	NR	0	0	0								

N/A : Non calculable - NR : Moyenne d'âge non renseignée car effectifs < à 3

Graphique n°149: Pyramide des âges

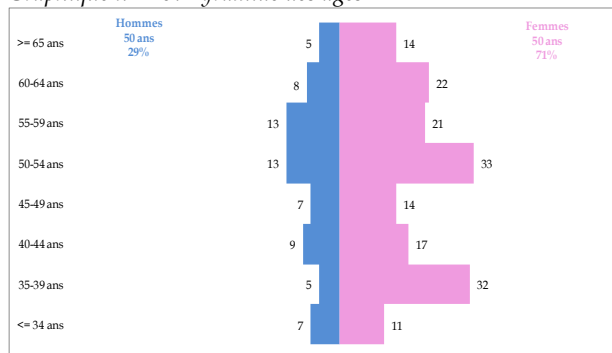

Graphique n°150: Origine du diplôme

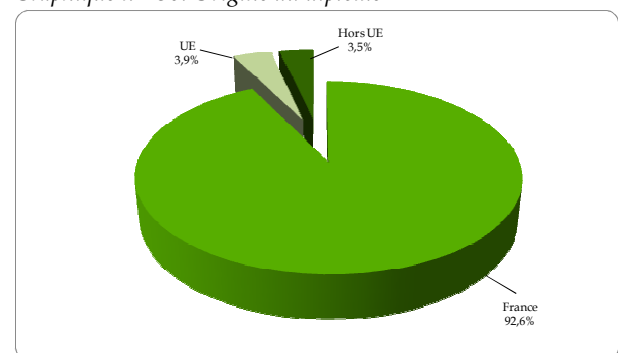

Carte n°32: Densités et Variation des médecins spécialistes en génétique médicale



Tableau n°67: Modes d'exercice par genre en génétique médicale

	Libéral	Mixte	Salarié	Total
Hommes	1	1	65	67
Femmes	5	2	157	164
Total	6	3	222	231

10 - Gériatrie

Tableau n°68 : Effectifs, moyenne d'âge, Variation des taux de femmes et de salariés, proportion des remplaçants

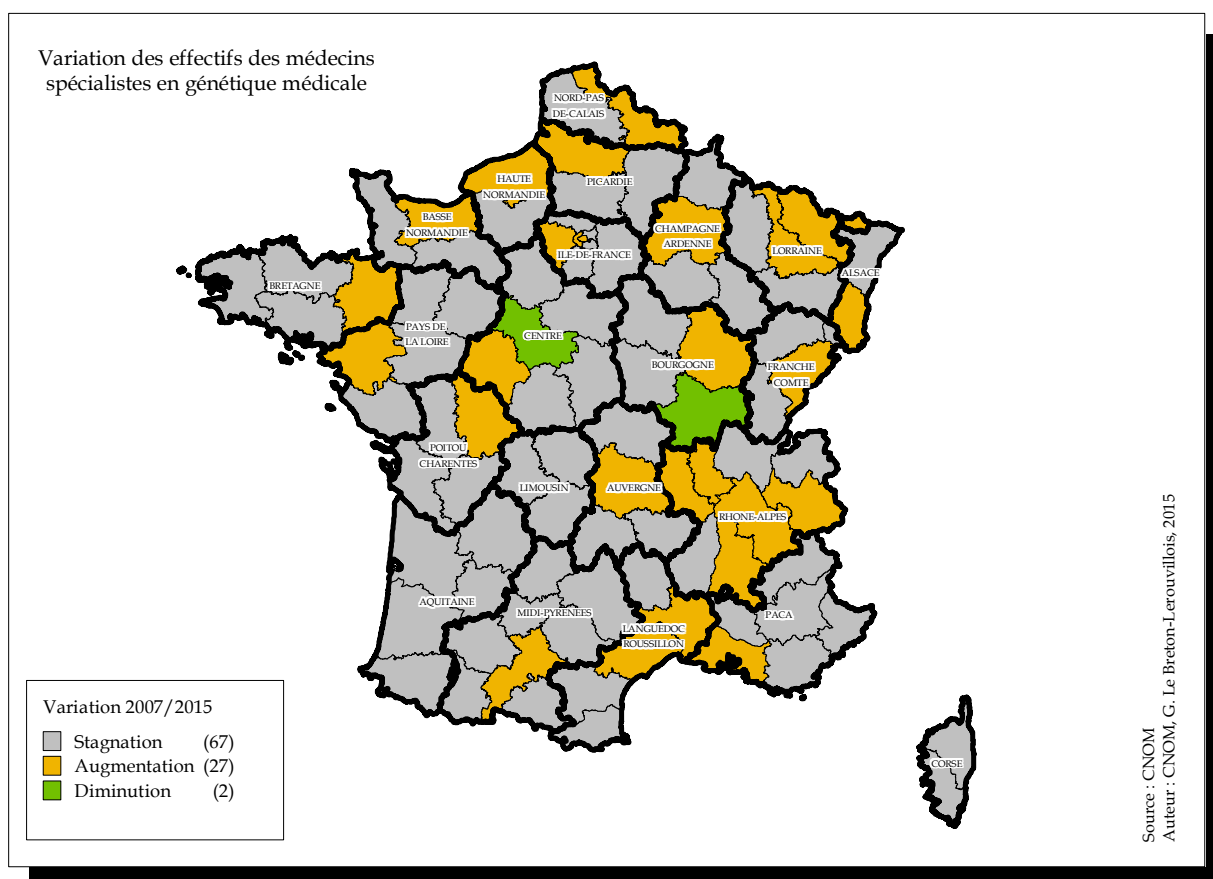
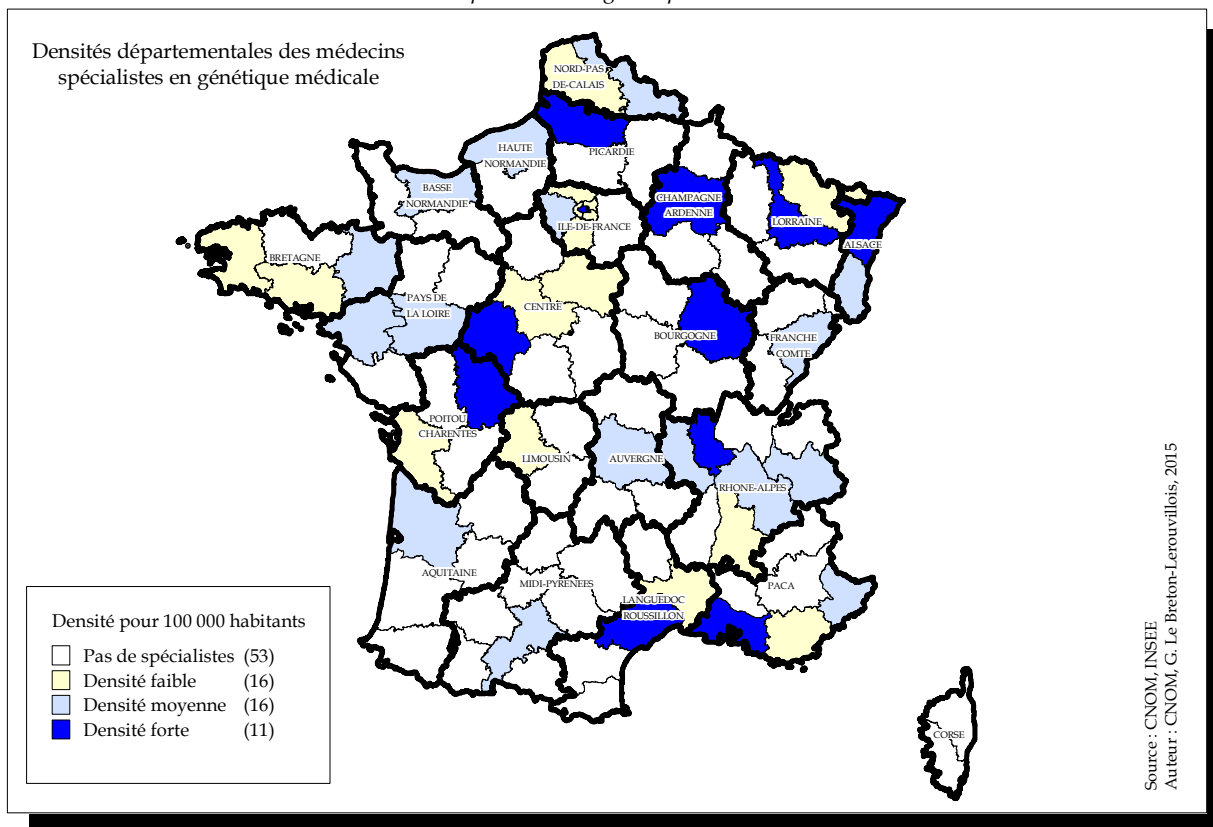
Départements	Hommes	Femmes	Total	Age	Var. taux femmes	Var. taux salariés	Taux remplaçants	Départements	Hommes	Femmes	Total	Age	Var. taux femmes	Var. taux salariés	Taux remplaçants
Régions	Effectifs	Effectifs	Effectifs	Moyenne	(en %)	(en %)	(en %)	Régions	Effectifs	Effectifs	Effectifs	Moyenne	(en %)	(en %)	(en %)
Bas Rhin	16	21	37	52	-5,4	-5,4	0	Meurthe et Moselle	10	15	25	49	0	0	0
Haut Rhin	12	12	24	50	50	0	0	Meuse	0	1	1	NR	100	0	0
Alsace	28	33	61	51	8,2	-3,3	0	Moselle	12	15	27	52	-9,7	8,3	0
Dordogne	5	4	9	51	-11,1	0	0	Vosges	2	5	7	51	-28,6	0	0
Gironde	5	22	27	46	103,7	60,5	0	Lorraine	24	36	60	50	-2,5	4	0
Landes	3	2	5	51	N/A	N/A	0	Ariège	3	3	6	53	N/A	0	0
Lot et Garonne	6	2	8	51	N/A	-12,5	0	Aveyron	4	2	6	57	-66,7	0	0
Pyrénées Atlantiques	6	6	12	47	N/A	0	0	Gers	2	2	4	53	-50	0	0
Aquitaine	25	36	61	48	106,6	10,9	0	Haute Garonne	9	12	21	47	14,3	-4,8	4,5
Allier	2	7	9	46	55,6	0	0	Hautes Pyrénées	7	4	11	57	N/A	-9,1	0
Cantal	2	0	2	NR	N/A	0	0	Lot	0	4	4	57	0	-25	20
Haute Loire	2	1	3	48	N/A	N/A	0	Tarn	7	7	14	50	N/A	-14,3	0
Puy-de-Dôme	6	8	14	47	128,6	0	6,7	Tarn et Garonne	0	2	2	NR	N/A	N/A	0
Auvergne	12	16	28	47	100	0	3,4	Midi-Pyrénées	32	36	68	52	-20,6	-7,4	2,9
Calvados	5	6	11	49	N/A	0	0	Nord	19	45	64	47	-6,3	-1,6	0
Manche	9	2	11	55	N/A	N/A	0	Pas-de-Calais	11	14	25	50	-2	-4	0
Orne	1	4	5	55	-20	-20	0	Nord-Pas-de-Calais	30	59	89	48	-0,6	-2,2	0
Basse-Normandie	15	12	27	53	-11,1	-3,7	0	Loire Atlantique	6	15	21	48	42,9	-9,5	0
Côte d'Or	5	10	15	51	0	0	0	Maine et Loire	8	10	18	46	N/A	0	0
Nièvre	1	4	5	50	33,3	0	0	Mayenne	1	3	4	42	N/A	0	0
Saône et Loire	7	6	13	52	84,6	0	7,1	Sarthe	3	4	7	52	71,4	50	0
Yonne	4	7	11	49	-36,4	0	0	Vendée	7	7	14	51	N/A	0	0
Bourgogne	17	27	44	51	4,3	0	2,2	Pays-de-la-Loire	25	39	64	48	98	4,9	0
Côtes d'Armor	4	14	18	49	-6,7	0	0	Aisne	9	7	16	49	-56,3	-6,3	5,9
Finistère	7	14	21	48	100	0	0	Oise	13	16	29	48	37,9	-3,4	0
Ille et Vilaine	4	20	24	48	-16,7	0	0	Somme	2	4	6	50	N/A	0	0
Morbihan	3	12	15	47	-20	0	0	Picardie	24	27	51	48	23,5	-3,9	1,9
Bretagne	18	60	78	48	-2,1	0	0	Charente	7	6	13	49	130,8	0	0
Cher	8	1	9	50	N/A	N/A	0	Charente Maritime	5	12	17	51	41,2	0	0
Eure et Loir	6	4	10	49	N/A	N/A	0	Deux-Sèvres	3	1	4	51	N/A	N/A	0
Indre	1	0	1	NR	N/A	0	0	Vienne	2	6	8	53	N/A	0	0
Indre et Loire	6	8	14	49	-42,9	0	0	Poitou-Charentes	17	25	42	51	138,1	0	0
Loir et Cher	5	1	6	49	N/A	N/A	0	Alpes Maritimes	9	10	19	51	22,8	4,4	0
Loiret	10	11	21	49	109,5	-4,8	4,5	Alpes-Hte-Provence	2	0	2	NR	N/A	N/A	0
Centre	36	25	61	50	23	-1,6	1,6	Bouches du Rhône	6	16	22	50	-6,5	-12,3	8,3
Ardennes	2	5	7	54	-28,6	N/A	12,5	Hautes-Alpes	1	1	2	NR	0	0	0
Aube	1	5	6	56	N/A	0	14,3	Var	3	16	19	53	26,3	0	0
Haute-Marne	3	3	6	55	50	0	0	Vaucluse	5	5	10	49	50	-10	0
Marne	3	3	6	48	0	0	0	Provence-Alpes Côte d'Azur	26	48	74	51	9,5	-2,7	2,6
Champagne-Ardenne	9	16	25	53	70,7	14,3	7,4	Ain	6	9	15	52	-40	-6,7	0
Corse du Sud	0	0	0	N/A	N/A	N/A	N/A	Ardeche	5	3	8	51	N/A	0	0
Haute Corse	2	0	2	NR	N/A	0	0	Drôme	1	7	8	50	16,7	33,3	0
Corse	2	0	2	NR	N/A	0	0	Haute Savoie	5	9	14	48	N/A	N/A	0
Doubs	2	5	7	50	N/A	N/A	12,5	Isère	8	21	29	49	-3,4	14,3	0
Haute-Saône	3	3	6	50	N/A	0	0	Loire	7	5	12	52	N/A	100	0
Jura	0	1	1	NR	N/A	N/A	0	Rhône	24	34	58	51	17,2	3,4	1,7
Territoire de Belfort	3	2	5	54	N/A	0	0	Savoie	2	3	5	54	N/A	50	0
Franche-Comté	8	11	19	51	N/A	0	5	Rhône-Alpes	58	91	149	51	15	15,3	0,7
Eure	10	8	18	52	N/A	N/A	0	France métropolitaine	628	925	1553	50	11,5	2,5	1,3
Seine Maritime	12	17	29	52	-2,3	0	3,3	Guadeloupe	1	4	5	47	N/A	N/A	0
Haute-Normandie	22	25	47	52	-11,3	0	2,1	Guyane	0	1	1	NR	N/A	N/A	0
Essonne	21	26	47	50	-20,1	-8,5	2,1	Martinique	2	4	6	56	-33,3	0	0
Hauts de Seine	17	33	50	50	-16	-4	0	Mayotte	0	0	0	N/A	N/A	N/A	N/A
Seine et Marne	19	21	40	49	-37	-2,5	0	Réunion	4	3	7	46	-57,1	-14,3	0
Seine Saint Denis	17	23	40	49	N/A	N/A	4,8	DOM	7	12	19	49	-36,8	-15,8	0
Val d'Oise	22	32	54	52	18,5	-3,7	1,8	Pacifique Sud	1	3	4	50	N/A	0	0
Val de Marne	23	36	59	50	6,8	4,9	1,7	Polynésie Française	0	0	0	N/A	N/A	N/A	N/A
Ville de Paris	23	55	78	49	36	-7,2	1,3	Saint-Pierre-et-Miquelon	0	1	1	NR	N/A	N/A	0
Yvelines	27	35	62	50	21	5,4	0	Wallis-et-Futuna	0	0	0	N/A	N/A	N/A	N/A
Ile-de-France	169	261	430	50	1,5	-1,2	1,4	COM	1	4	5	49	N/A	0	0
Aude	6	2	8	50	-50	-12,5	0	DOM/COM	8	16	24	49	-11,1	-12,5	0
Gard	6	5	11	51	-9,1	N/A	0	Total Métropole+Dom+Com	636	941	1577	50	11,2	2,3	1,3
Hérault	11	16	27	50	N/A	N/A	3,6	Liste Spéciale	1	2	3	55	N/A	N/A	0
Lozère	0	1	1	NR	N/A	N/A	0	Total Général	637	943	1580	50	11,2	2,2	1,3
Pyrénées Orientales	5	5	10	53	N/A	170	0								
Languedoc-Roussillon	28	29	57	51	78,1	104,7	1,7								
Corrèze	1	5	6	53	N/A	N/A	0								
Creuse	0	0	0	N/A	N/A	N/A	N/A								
Haute Vienne	2	8	10	44	-20	0	0								
Limousin	3	13	16	47	-18,8	0	0								

N/A : Non calculable - NR : Moyenne d'âge non renseignée car effectifs < à 3

Graphique n°151: Pyramide des âges

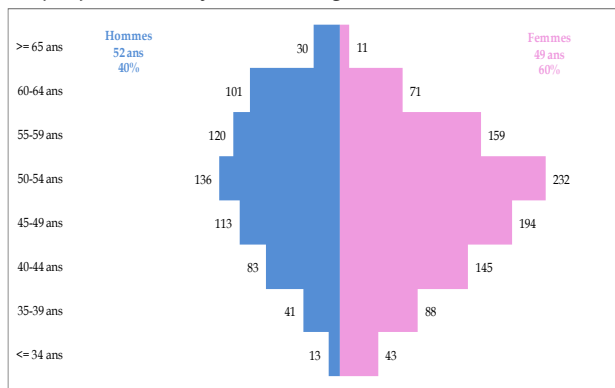

Graphique n°152: Origine du diplôme

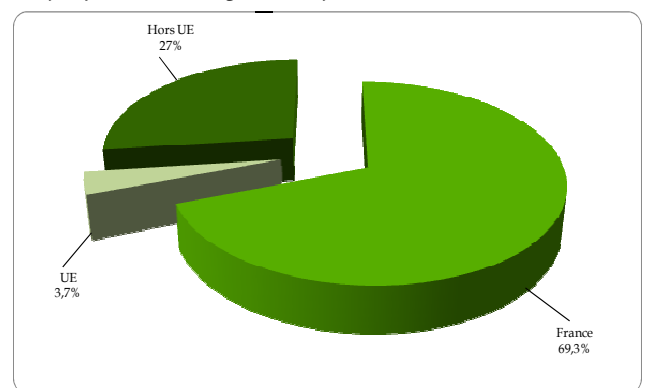

Carte n°33: Densités et Variation des médecins spécialistes en gériatrie



Tableau n°69 : Modes d'exercice par genre en gériatrie

	Libéral	Mixte	Salarié	Total
Hommes	18	19	600	637
Femmes	14	18	911	943
Total	32	37	1511	1580

11 - Gynécologie médicale et obstétrique

Tableau n°70: Effectifs, moyenne d'âge, Variation des taux de femmes et de salariés, proportion des remplaçants

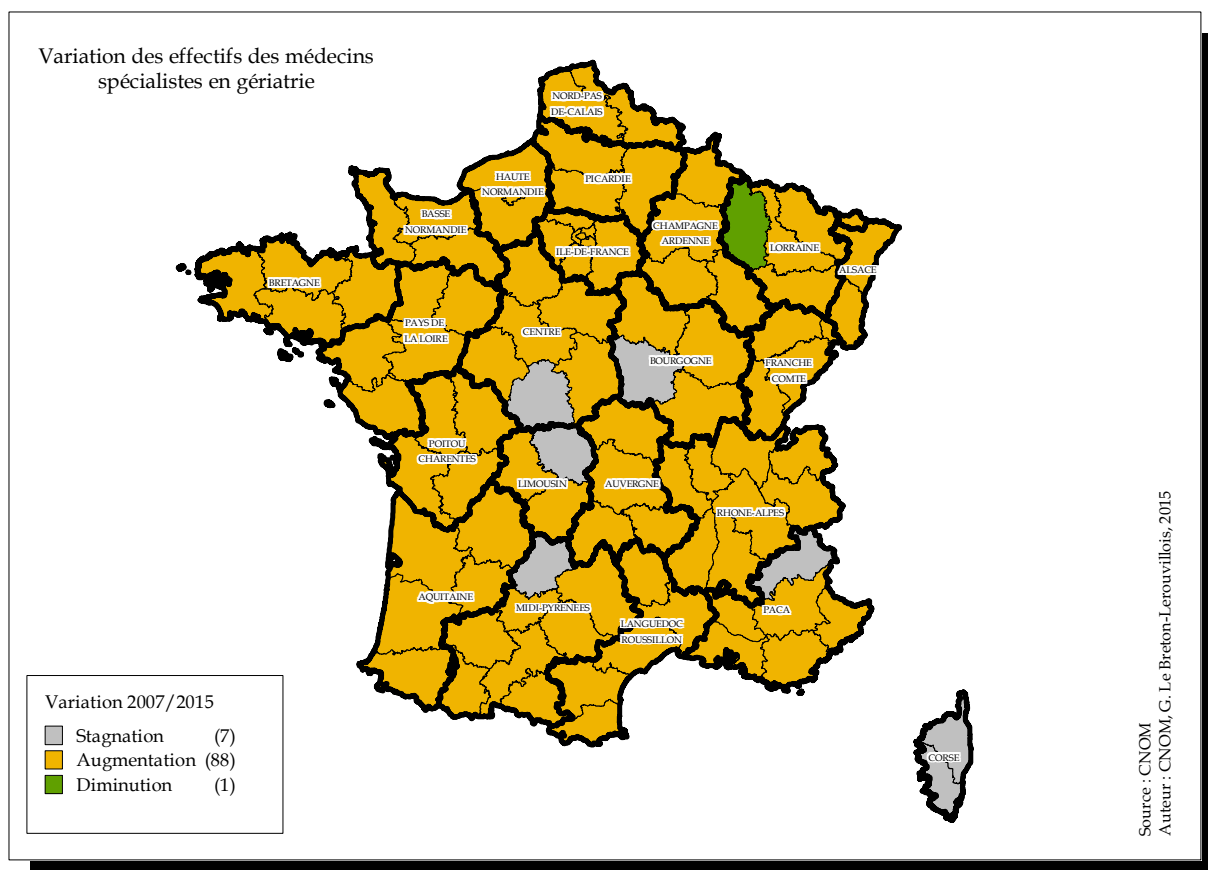
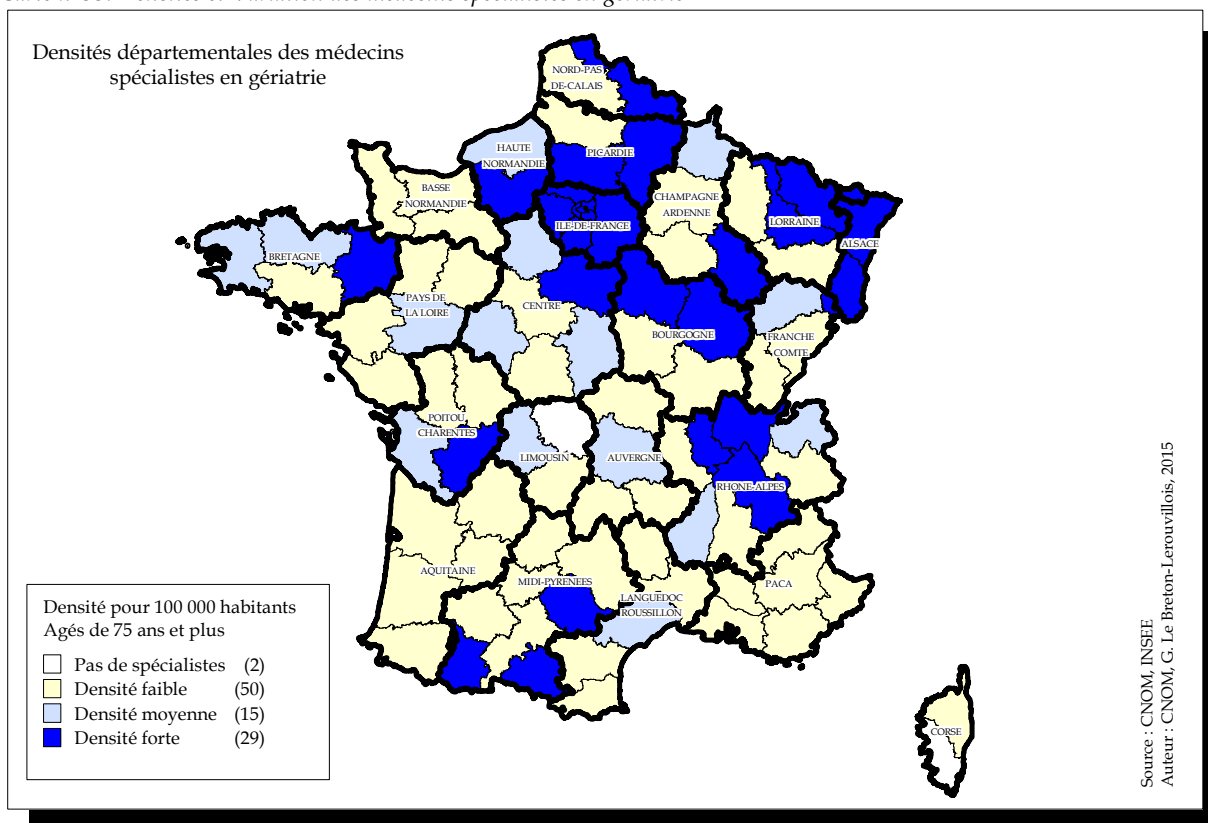
Départements	Hommes	Femmes	Total	Age	Var. taux femmes	Var. taux salariés	Taux remplaçants	Départements	Hommes	Femmes	Total	Age	Var. taux femmes	Var. taux salariés	Taux remplaçants
Régions	Effectifs	Effectifs	Effectifs	Moyenne	(en %)	(en %)	(en %)	Régions	Effectifs	Effectifs	Effectifs	Moyenne	(en %)	(en %)	(en %)
Bas Rhin	6	20	26	59	45	-100	3,7	Meurthe et Moselle	5	14	19	60	12,7	-31,6	0
Haut Rhin	1	12	13	59	84,6	38,5	0	Meuse	2	0	2	NR	N/A	-100	0
Alsace	7	32	39	59	57,6	-37,6	2,5	Moselle	12	13	25	61	16	16	0
Dordogne	4	4	8	61	10	-100	0	Vosges	2	2	4	59	75	-65	0
Gironde	9	13	22	59	15,6	-25,6	0	Lorraine	21	29	50	60	16	-36	0
Landes	2	3	5	59	30	-100	0	Ariège	0	2	2	NR	100	0	0
Lot et Garonne	7	1	8	61	37,5	-31,2	0	Aveyron	3	3	6	61	33,3	-100	0
Pyrénées Atlantiques	4	10	14	62	106,3	3,2	0	Gers	3	2	5	60	0	N/A	0
Aquitaine	26	51	57	60	31	-24,2	0	Haute Garonne	13	12	25	58	-9,1	44	3,8
Allier	1	3	4	59	100	-100	0	Hautes Pyrénées	2	1	3	61	66,7	66,7	0
Cantal	1	0	1	NR	N/A	N/A	0	Lot	2	1	3	62	-33,3	N/A	0
Haute Loire	1	0	1	NR	N/A	-100	0	Tarn	6	2	8	61	50	-50	0
Puy-de-Dôme	3	15	18	60	5,6	40,7	0	Tarn et Garonne	1	1	2	NR	150	-100	0
Auvergne	6	18	24	60	25	-16,7	0	Midi-Pyrénées	30	24	54	60	9,7	-39	1,8
Calvados	2	12	14	58	14,3	7,1	0	Nord	11	33	44	60	25,6	-8,6	2,2
Manche	8	6	14	60	35,7	-80,6	0	Pas-de-Calais	8	16	24	57	17,6	-61,5	0
Orne	4	1	5	64	0	100	16,7	Nord-Pas-de-Calais	19	49	68	59	22,6	-30,8	1,4
Basse-Normandie	14	19	33	60	15,2	-33,3	2,9	Loire Atlantique	3	11	14	60	34,7	7,1	0
Côte d'Or	2	4	6	59	83,3	-100	0	Maine et Loire	3	6	9	61	16,7	3,7	0
Nièvre	2	4	6	61	22,2	83,3	0	Mayenne	3	2	5	59	10	65	0
Saône et Loire	5	4	9	60	11,1	0	0	Sarthe	2	4	6	61	20	N/A	0
Yonne	4	1	5	61	N/A	-10	0	Vendée	4	4	8	59	20	-40	0
Bourgogne	13	13	26	60	43,8	6,2	0	Pays-de-la-Loire	15	27	42	60	25	8,3	0
Côtes d'Armor	7	7	14	60	35,7	-49,1	0	Aisne	3	4	7	60	-11,1	-100	12,5
Finistère	8	8	16	62	19,2	-51,6	0	Oise	6	7	13	59	18,5	-15,4	0
Ille et Vilaine	8	7	15	60	12	-8,6	0	Somme	5	4	9	61	24,4	-61,1	0
Morbihan	6	6	12	59	37,5	-54,2	0	Picardie	14	15	29	60	7,8	-50,7	3,3
Bretagne	29	28	57	60	24,1	-37,6	0	Charente	6	4	10	61	-8,6	-100	0
Cher	3	3	6	60	66,7	-100	0	Charente Maritime	5	7	12	60	41,7	-71,7	0
Eure et Loir	3	4	7	63	2,9	28,6	12,5	Deux-Sèvres	3	3	6	60	33,3	-55,6	0
Indre	2	0	2	NR	-100	0	0	Vienne	2	4	6	60	20	50	0
Indre et Loire	5	5	10	60	25	0	0	Poitou-Charentes	16	18	34	60	20,3	-68,5	0
Loir et Cher	6	4	10	62	28	28	0	Alpes Maritimes	5	7	12	62	48,5	-22,2	0
Loiret	2	6	8	61	92,9	-100	0	Alpes-Hte-Provence	1	0	1	NR	-100	300	0
Centre	21	22	43	61	30,6	-21,8	2,3	Bouches du Rhône	18	29	47	59	21,7	-2,9	0
Ardennes	5	4	9	61	33,3	-75	0	Hautes-Alpes	0	2	2	NR	0	100	0
Aube	4	5	9	60	0	N/A	0	Var	6	11	17	57	49,3	76,5	0
Haute-Marne	2	1	3	61	16,7	-100	0	Vaucluse	5	10	15	61	27,8	-23,3	0
Marne	0	6	6	63	166,7	-100	25	Provence-Alpes Côte d'Azur	35	59	94	60	28,7	11,5	0
Champagne-Ardenne	11	16	27	61	30,4	-38,9	3,6	Ain	4	4	8	61	8,3	N/A	20
Corse du Sud	3	1	4	61	50	-100	0	Ardèche	3	0	3	62	-100	-11,1	0
Haute Corse	0	2	2	NR	33,3	N/A	0	Drôme	5	3	8	62	87,5	40,6	0
Corse	3	3	6	61	25	-100	0	Haute Savoie	9	7	16	60	-5,2	8,3	5,9
Doubs	4	3	7	62	7,1	-42,9	0	Isère	12	20	32	60	15,6	-22,9	5,9
Haute-Saône	0	4	4	61	0	0	0	Loire	2	8	10	60	36	70	0
Jura	0	3	3	61	100	33,3	0	Rhône	18	36	54	60	21,5	16,8	3,6
Territoire de Belfort	1	2	3	63	33,3	N/A	0	Savoie	2	8	10	59	77,8	-20	0
Franche-Comté	5	12	17	62	29,4	-26,1	0	Rhône-Alpes	55	86	141	60	25,4	5,8	4,7
Eure	3	2	5	60	-20	33,3	16,7	France métropolitaine	533	795	1328	60	23,6	-22,2	1,9
Seine Maritime	6	13	19	60	71,1	-38,6	0	Guadeloupe	9	4	13	63	17,9	-11,5	0
Haute-Normandie	9	15	24	60	48	-21,9	4	Guyane	2	3	5	61	110	-30	0
Essonne	10	18	28	61	23,8	54,8	0	Martinique	4	5	9	65	77,8	-11,1	0
Hauts de Seine	20	39	59	61	14,7	-54,5	0	Mayotte	0	1	1	NR	50	-100	0
Seine et Marne	13	19	32	61	11,3	-41,4	3	Réunion	8	6	14	61	16,3	-100	0
Seine Saint Denis	19	20	39	61	19	21,7	2,5	DOM	23	19	42	63	39,8	-35,2	0
Val d'Oise	16	16	32	60	18	10,6	3	Pacifique Sud	1	1	2	NR	50	N/A	0
Val de Marne	17	22	39	60	32,4	-48,1	4,9	Polynésie Française	2	1	3	67	33,3	N/A	25
Ville de Paris	46	82	128	62	17,2	-14	2,3	Saint-Pierre-et-Miquelon	0	0	0	N/A	N/A	N/A	N/A
Yvelines	12	25	37	60	21,6	2,2	5,1	Wallis-et-Futuna	0	0	0	N/A	N/A	N/A	N/A
Ile-de-France	153	241	394	61	18,6	-17,7	2,5	COM	3	2	5	64	40	N/A	16,7
Aude	4	4	8	61	0	-30	0	DOM/COM	26	21	47	63	39,6	-25,5	2,1
Gard	5	9	14	60	28,6	0	0	Total Métropole+Dom+Com	559	816	1375	60	23,9	-22,3	1,9
Hérault	10	13	23	61	30,7	-46,4	4,2	Liste Spéciale	2	0	2	NR	-100	-50	0
Lozère	1	0	1	NR	N/A	N/A	0	Total Général	561	816	1377	60	23,7	-22,4	1,9
Pyrénées Orientales	6	4	10	61	0	N/A	0								
Languedoc-Roussillon	26	30	56	61	19	-28,6	1,8								
Corrèze	0	4	4	59	16,7	-56,2	0								
Creuse	1	1	2	NR	50	-100	0								
Haute Vienne	4	3	7	59	-26,5	N/A	0								
Limousin	5	8	13	59	-3,3	-66,2	0								

N/A : Non calculable - NR : Moyenne d'âge non renseignée car effectifs < à 3

Graphique n°153: Pyramide des âges

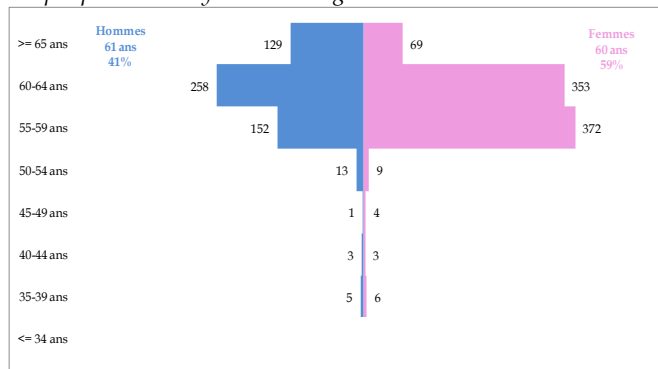

Graphique n°154: Origine du diplôme

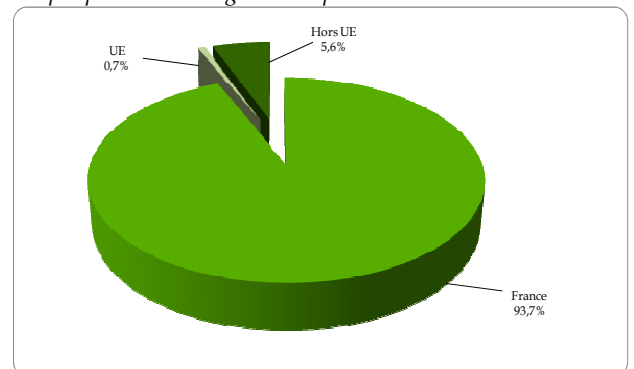

Carte n°34: Densités et Variation des médecins spécialistes en gynécologie médicale et obstétrique



Tableau n°71: Modes d'exercice par genre en gynécologie médicale et obstétrique

	Libéral	Mixte	Salarié	Total
Hommes	334	147	80	561
Femmes	499	181	136	816
Total	833	328	216	1377

12 – Gynécologie médicale

Tableau n°72 : Effectifs, moyenne d'âge, Variation des taux de femmes et de salariés, proportion des remplaçants

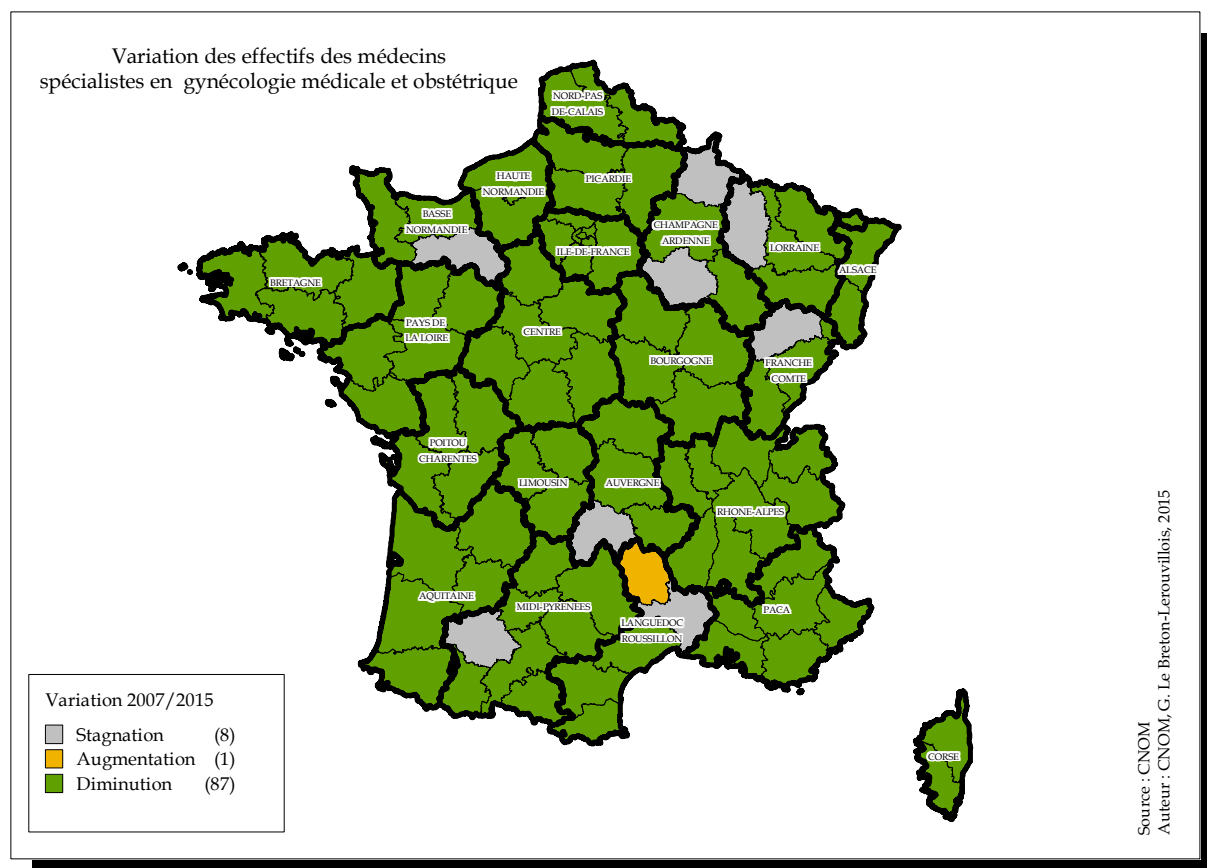
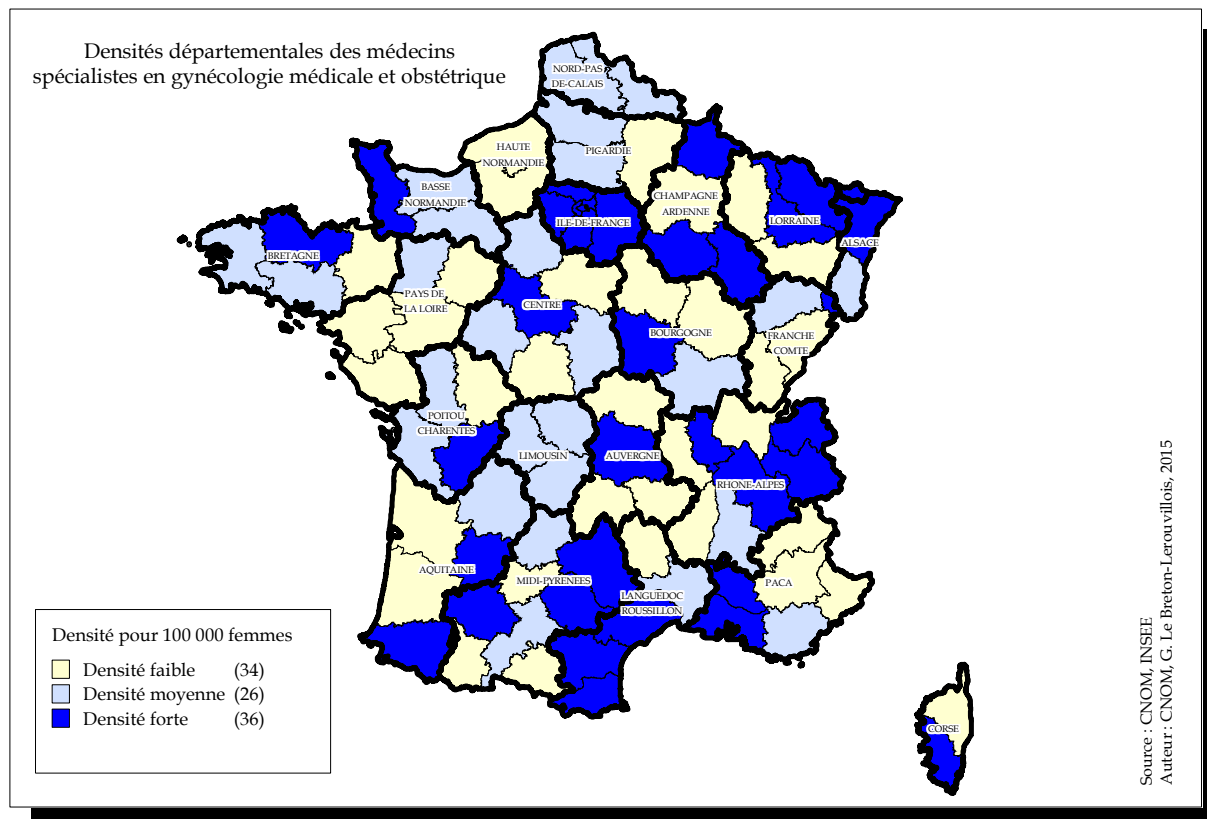
Départements	Hommes	Femmes	Total	Age	Var. taux femmes	Var. taux salariés	Taux remplaçants	Départements	Hommes	Femmes	Total	Age	Var. taux femmes	Var. taux salariés	Taux remplaçants
Régions	Effectifs	Effectifs	Effectifs	Moyenne	(en %)	(en %)	(en %)	Régions	Effectifs	Effectifs	Effectifs	Moyenne	(en %)	(en %)	(en %)
Bas Rhin	0	3	3	46	0	N/A	0	Meurthe et Moselle	1	22	23	57	-0,8	21,7	0
Haut Rhin	0	0	0	N/A	N/A	N/A	100	Meuse	0	2	2	NR	0	0	0
Alsace	0	3	3	46	50	-100	40	Moselle	2	12	14	62	10,9	57,1	12,5
Dordogne	0	2	2	NR	0	N/A	0	Vosges	0	6	6	61	27,3	N/A	0
Gironde	4	91	95	57	1,7	-9,6	0	Lorraine	3	42	45	59	8,1	46,7	4,3
Landes	2	7	9	57	24,4	N/A	10	Arrière	0	2	2	NR	0	N/A	0
Lot et Garonne	0	5	5	58	20	N/A	0	Aveyron	0	3	3	52	25	66,7	0
Pyrénées Atlantiques	0	18	18	58	13	N/A	5,3	Gers	0	3	3	50	14,3	-100	0
Aquitaine	6	123	129	57	4,7	32	1,5	Haute Garonne	2	60	62	58	-0,2	59,7	4,6
Allier	1	2	3	63	-11,1	N/A	0	Hautes Pyrénées	0	4	4	60	0	N/A	0
Cantal	0	4	4	62	0	-25	0	Lot	0	1	1	NR	0	N/A	0
Haute Loire	0	2	2	NR	0	N/A	0	Tarn	0	7	7	53	0	242,9	12,5
Puy-de-Dôme	0	10	10	61	0	-43,3	0	Tarn et Garonne	0	1	1	NR	100	N/A	0
Auvergne	1	18	19	61	-1,9	-38,9	0	Midi-Pyrénées	2	81	83	57	3,6	37,9	4,6
Calvados	1	8	9	59	28,4	-51,9	0	Nord	7	80	87	57	5,5	16,1	1,1
Manche	0	5	5	61	0	N/A	0	Pas-de-Calais	2	16	18	54	12,6	40,7	0
Orne	1	2	3	64	33,3	N/A	0	Nord-Pas-de-Calais	9	96	105	56	6,5	18,9	0,9
Basse-Normandie	2	15	17	61	14,2	-56,9	0	Loire Atlantique	2	34	36	58	-3,2	-43,1	7,7
Côte d'Or	1	6	7	59	-4,8	N/A	0	Maine et Loire	1	7	8	50	-12,5	N/A	0
Nièvre	0	0	0	N/A	N/A	N/A	N/A	Mayenne	0	2	2	NR	0	N/A	0
Saône et Loire	0	5	5	61	0	N/A	0	Sarthe	0	2	2	NR	0	N/A	0
Yonne	0	1	1	NR	0	N/A	0	Vendée	0	6	6	46	0	N/A	0
Bourgogne	1	12	13	60	1,5	N/A	0	Pays-de-la-Loire	3	51	54	55	-4,2	163	5,3
Côtes d'Armor	1	5	6	57	8,3	-100	0	Aisne	0	4	4	60	0	-100	0
Finistère	1	5	6	48	0	N/A	0	Oise	0	7	7	55	25	328,6	0
Ille et Vilaine	1	13	14	56	-2	35,7	0	Somme	1	10	11	51	-9,1	150	0
Morbihan	2	8	10	57	-10	-10	0	Picardie	1	21	22	54	3,1	145,5	0
Bretagne	5	31	36	55	-1,3	4,4	0	Charente	1	9	10	61	0	0	0
Cher	0	0	0	N/A	N/A	N/A	N/A	Charente Maritime	1	11	12	59	17,9	N/A	0
Eure et Loir	0	2	2	NR	0	N/A	0	Deux-Sèvres	0	1	1	NR	0	N/A	0
Indre	0	2	2	NR	0	N/A	0	Vienna	0	0	0	N/A	N/A	N/A	N/A
Indre et Loire	1	13	14	61	-1	-100	0	Poitou-Charentes	2	21	23	60	8,9	169,6	0
Loir et Cher	0	2	2	NR	0	N/A	0	Alpes Maritimes	0	36	36	59	6,1	191,7	0
Loiret	0	9	9	58	7,7	N/A	0	Alpes-Hte-Provence	0	3	3	58	0	N/A	0
Centre	1	28	29	60	1,9	31	0	Bouches du Rhône	2	67	69	57	1,7	9,1	4,2
Ardennes	0	0	0	N/A	N/A	N/A	N/A	Hautes-Alpes	0	1	1	NR	0	N/A	0
Aube	0	2	2	NR	0	N/A	0	Var	0	17	17	60	5,9	-100	0
Haute-Marne	0	1	1	63	0	N/A	0	Vaucluse	0	8	8	57	11,1	N/A	0
Marne	0	9	9	49	0	N/A	0	Provence-Alpes Côte d'Azur	2	132	134	58	3,8	8,7	2,2
Champagne-Ardenne	0	12	12	51	0	N/A	0	Ain	0	1	1	NR	0	N/A	0
Corse du Sud	0	1	1	NR	0	0	0	Ardèche	0	5	5	66	0	N/A	0
Haute Corse	0	4	4	59	0	N/A	0	Drôme	1	5	6	62	0	0	0
Corse	0	5	5	59	0	140	0	Haute Savoie	0	10	10	58	0	10	0
Doubs	1	5	6	61	4,2	-100	0	Isère	4	33	37	59	-3,1	35,1	0
Haute-Saône	0	3	3	52	0	N/A	0	Loire	0	5	5	61	0	N/A	16,7
Jura	0	3	3	62	0	N/A	0	Rhône	2	42	44	58	5,5	-14,1	4,3
Territoire de Belfort	0	2	2	NR	0	N/A	0	Savoie	0	3	3	60	0	N/A	0
Franche-Comté	1	13	14	59	3,8	-54,8	0	Rhône-Alpes	7	104	111	59	1,4	6,9	2,6
Eure	0	4	4	62	0	N/A	0	France métropolitaine	71	1208	1279	58	3,9	26,1	2,5
Seine Maritime	0	22	22	61	17,1	-100	0	Guadeloupe	0	0	0	N/A	N/A	N/A	N/A
Haute-Normandie	0	26	26	61	14	-100	0	Guyane	0	0	0	N/A	N/A	N/A	N/A
Essonne	0	24	24	59	5,3	11,1	0	Martinique	0	1	1	NR	0	N/A	0
Hauts de Seine	0	56	56	57	2,8	202	3,4	Mayotte	0	0	0	N/A	N/A	N/A	N/A
Seine et Marne	1	19	20	58	-1,3	35	9,1	Réunion	1	1	2	NR	-25	N/A	33,3
Seine Saint Denis	0	19	19	58	0	40,4	9,5	DOM	1	2	3	56	-16,7	N/A	25
Val d'Oise	1	8	9	59	0,7	N/A	0	Pacifique Sud	0	2	2	NR	0	N/A	0
Val de Marne	2	33	35	59	3,3	31,4	0	Polynésie Française	0	1	1	NR	0	N/A	0
Ville de Paris	15	149	164	58	6,6	23,9	3	Saint-Pierre-et-Miquelon	0	0	0	N/A	N/A	N/A	N/A
Yvelines	1	28	29	59	1,5	-57,9	3,3	Wallis-et-Futuna	0	0	0	N/A	N/A	N/A	N/A
Ile-de-France	20	336	356	58	4	37,4	3,3	COM	0	3	3	50	0	N/A	0
Aude	0	4	4	60	0	-100	0	DOM/COM	1	5	6	53	-2,8	N/A	14,3
Gard	2	3	5	57	-17,5	120	0	Total Métropole+Dom+Com	72	1213	1285	58	3,9	26	2,6
Hérault	1	15	16	59	7,1	N/A	5,9	Liste Spéciale	0	2	2	NR	0	N/A	0
Lozère	0	0	0	N/A	N/A	N/A	N/A	Total Général	72	1215	1287	58	3,9	26,6	2,6
Pyrénées Orientales	0	5	5	56	33,3	60	0								
Languedoc-Roussillon	3	27	30	58	7,5	7,5	3,2								
Corrèze	0	1	1	NR	0	N/A	0								
Creuse	1	0	1	NR	N/A	N/A	0								
Haute Vienne	1	10	11	58	3,9	N/A	0								
Limousin	2	11	13	59	-6	N/A	0								

N/A : Non calculable - NR : Moyenne d'âge non renseignée car effectifs < à 3

Graphique n°155: Pyramide des âges

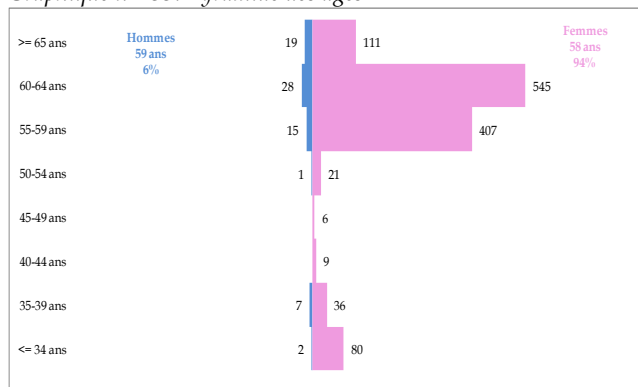

Graphique n°156: Origine du diplôme

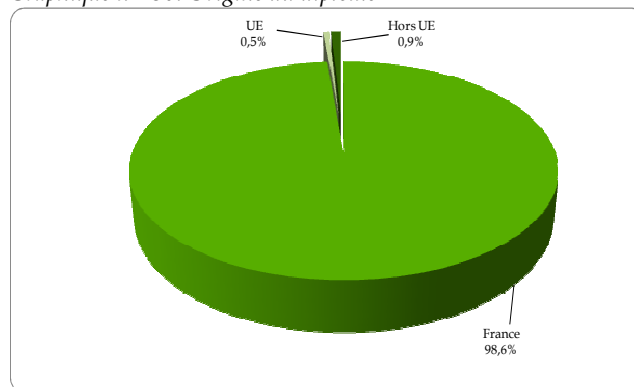

Carte n°35: Densités et Variation des médecins spécialistes en gynécologie médicale



Tableau n°73: Modes d'exercice par genre en gynécologie médicale

	Libéral	Mixte	Salarié	Total
Hommes	41	23	8	72
Femmes	802	238	175	1215
Total	843	261	183	1287

13 - Hématologie

Tableau n°74 : Effectifs, moyenne d'âge, Variation des taux de femmes et de salariés, proportion des remplaçants

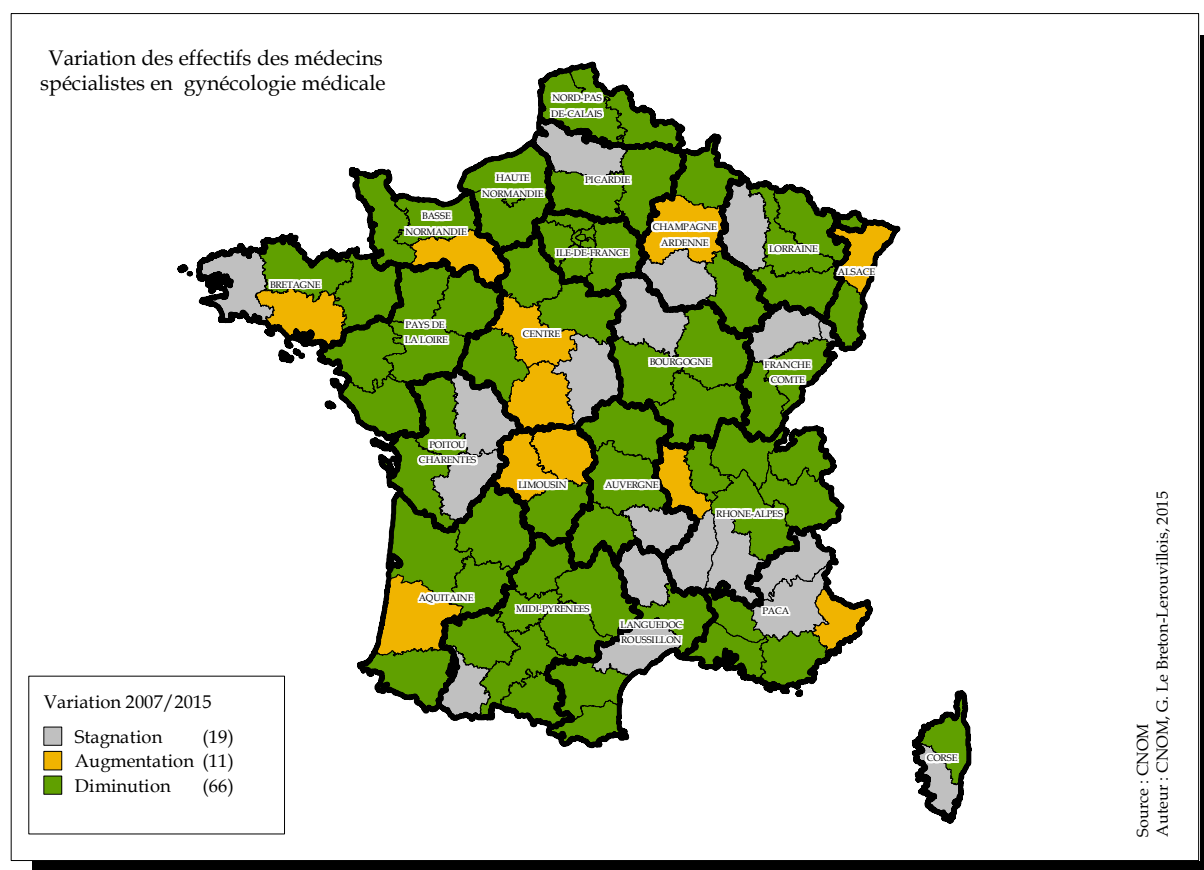
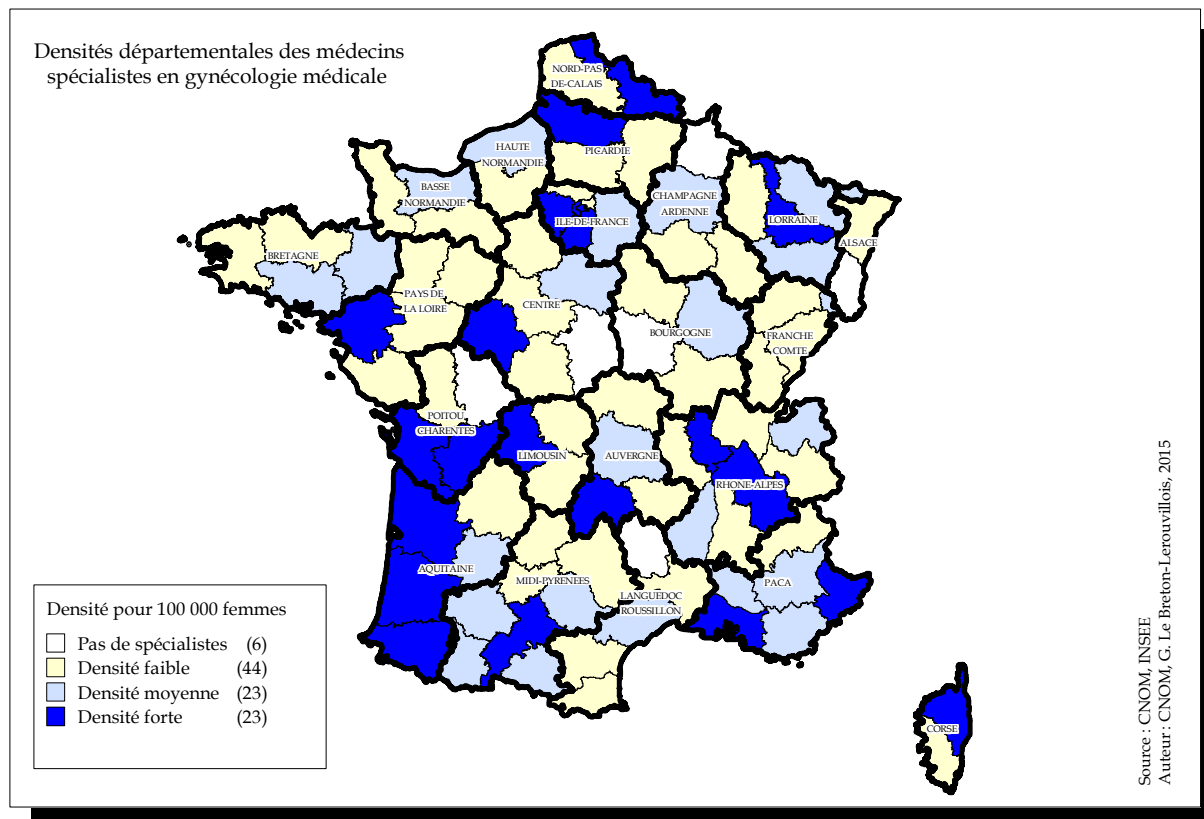
Départements	Hommes	Femmes	Total	Age	Var. taux femmes	Var. taux salariés	Taux remplaçants	Départements	Hommes	Femmes	Total	Age	Var. taux femmes	Var. taux salariés	Taux remplaçants
Régions	Effectifs	Effectifs	Effectifs	Moyenne	(en %)	(en %)	(en %)	Régions	Effectifs	Effectifs	Effectifs	Moyenne	(en %)	(en %)	(en %)
Bas Rhin	2	5	7	41	-28,6	-14,3	0	Meurthe et Moselle	0	8	8	39	0	0	0
Haut Rhin	0	1	1	NR	N/A	N/A	0	Meuse	0	0	0	N/A	N/A	N/A	N/A
Alsace	2	6	8	41	-25	-12,5	0	Moselle	0	3	3	40	N/A	N/A	0
Dordogne	0	0	0	N/A	N/A	N/A	N/A	Vosges	0	0	0	N/A	N/A	N/A	N/A
Gironde	10	4	14	46	71,4	-7,1	0	Lorraine	0	11	11	39	0	0	0
Landes	0	0	0	N/A	N/A	N/A	N/A	Ariège	0	0	0	N/A	N/A	N/A	N/A
Lot et Garonne	0	0	0	N/A	N/A	N/A	N/A	Aveyron	0	0	0	N/A	N/A	N/A	N/A
Pyrénées Atlantiques	0	2	2	NR	N/A	N/A	0	Gers	1	0	1	NR	N/A	N/A	0
Aquitaine	10	6	16	45	125	-6,3	0	Haute Garonne	4	6	10	42	50	12,5	0
Allier	1	0	1	NR	-100	-100	0	Hautes Pyrénées	0	0	0	N/A	N/A	N/A	N/A
Cantal	0	0	0	N/A	N/A	N/A	N/A	Lot	0	0	0	N/A	N/A	N/A	N/A
Haute Loire	0	0	0	N/A	N/A	N/A	N/A	Tarn	0	0	0	N/A	N/A	N/A	N/A
Puy-de-Dôme	3	1	4	43	-50	0	0	Tarn et Garonne	0	0	0	N/A	N/A	N/A	N/A
Auvergne	4	1	5	43	-60	6,7	0	Midi-Pyrénées	5	6	11	42	36,4	13,6	0
Calvados	6	3	9	48	N/A	33,3	0	Nord	13	13	26	45	-6,2	-1,1	0
Manche	0	0	0	N/A	N/A	N/A	N/A	Pas-de-Calais	3	6	9	43	-33,3	0	0
Orne	0	0	0	N/A	N/A	N/A	N/A	Nord-Pas-de-Calais	16	19	35	44	-7,7	0,2	0
Basse-Normandie	6	3	9	48	N/A	18,5	0	Loire Atlantique	9	3	12	43	-25	12,5	0
Côte d'Or	2	3	5	44	20	0	16,7	Maine et Loire	2	6	8	48	-6,3	0	0
Nièvre	0	0	0	N/A	N/A	N/A	N/A	Mayenne	0	0	0	N/A	N/A	N/A	N/A
Saône et Loire	1	0	1	NR	N/A	0	0	Sarthe	0	2	2	NR	N/A	N/A	0
Yonne	0	0	0	N/A	N/A	N/A	N/A	Vendée	1	1	2	NR	N/A	0	0
Bourgogne	3	3	6	46	50	0	14,3	Pays-de-la-Loire	12	12	24	45	7,1	7,1	0
Côtes d'Armor	3	2	5	48	N/A	N/A	0	Aisne	1	0	1	NR	N/A	N/A	0
Finistère	4	5	9	46	-25,9	0	0	Oise	2	2	4	51	0	0	0
Ille et Vilaine	5	7	12	43	-2,8	-25	0	Somme	2	6	8	41	N/A	0	0
Morbihan	0	2	2	NR	0	0	0	Picardie	5	8	13	45	146,2	-7,7	0
Bretagne	12	16	28	45	-18,4	-10,7	0	Charente	0	0	0	N/A	N/A	N/A	N/A
Cher	1	0	1	NR	N/A	0	0	Charente Maritime	1	0	1	NR	N/A	N/A	0
Eure et Loir	1	0	1	NR	N/A	N/A	0	Deux-Sèvres	0	1	1	NR	N/A	N/A	0
Indre	1	0	1	NR	N/A	N/A	0	Vienne	1	8	9	51	48,1	0	0
Indre et Loire	3	5	8	42	-21,9	0	11,1	Poitou-Charentes	2	9	11	50	36,4	-9,1	0
Loir et Cher	2	1	3	45	N/A	N/A	0	Alpes Maritimes	2	3	5	54	-10	0	0
Loiret	3	2	5	43	-20	0	0	Alpes-Hte-Provence	0	0	0	N/A	N/A	N/A	N/A
Centre	11	8	19	44	-32,6	-5,3	5	Bouches du Rhône	7	9	16	45	68,8	-12,5	0
Ardennes	1	0	1	NR	N/A	N/A	0	Hautes-Alpes	0	0	0	N/A	N/A	N/A	N/A
Aube	0	0	0	N/A	N/A	N/A	N/A	Var	1	2	3	47	-33,3	0	0
Haute-Marne	0	0	0	N/A	N/A	N/A	N/A	Vaucluse	1	1	2	NR	N/A	-50	0
Marne	2	2	4	39	N/A	0	0	Provence-Alpes Côte d'Azur	11	15	26	47	34,6	-11,5	0
Champagne-Ardenne	3	2	5	43	N/A	0	0	Ain	0	2	2	NR	0	0	0
Corse du Sud	0	0	0	N/A	N/A	N/A	N/A	Ardeche	0	0	0	N/A	N/A	N/A	N/A
Haute Corse	0	0	0	N/A	N/A	N/A	N/A	Drôme	1	1	2	NR	N/A	0	0
Corse	0	0	0	N/A	N/A	N/A	N/A	Haute Savoie	1	4	5	45	N/A	N/A	0
Doubs	8	5	13	44	-23,1	0	0	Isère	5	6	11	44	-4,5	0	0
Haute-Saône	0	0	0	N/A	N/A	N/A	N/A	Loire	3	4	7	51	14,3	-14,3	0
Jura	0	0	0	N/A	N/A	N/A	N/A	Rhône	7	13	20	42	5,6	2,9	0
Territoire de Belfort	1	0	1	NR	N/A	N/A	0	Savoie	2	1	3	40	N/A	N/A	0
Franche-Comté	9	5	14	43	-28,6	0	0	Rhône-Alpes	19	31	50	44	7,5	-4,3	0
Eure	0	1	1	39	N/A	N/A	0	France métropolitaine	207	265	472	44	9,5	-0,8	0,8
Seine Maritime	3	6	9	43	166,7	0	0	Guadeloupe	1	0	1	NR	N/A	N/A	0
Haute-Normandie	3	7	10	43	180	0	0	Guyane	0	0	0	N/A	N/A	N/A	N/A
Essonne	2	5	7	45	7,1	0	0	Martinique	1	0	1	NR	N/A	N/A	0
Hauts de Seine	3	3	6	51	-50	25	0	Mayotte	0	0	0	N/A	N/A	N/A	N/A
Seine et Marne	0	3	3	50	0	0	0	Réunion	1	1	2	NR	0	0	0
Seine Saint Denis	2	4	6	38	33,3	0	0	DOM	3	1	4	45	-50	0	0
Val d'Oise	4	0	4	50	-100	-50	0	Pacifique Sud	0	0	0	N/A	N/A	N/A	N/A
Val de Marne	14	11	25	42	-20,8	12,5	0	Polynésie Française	0	1	1	NR	0	0	0
Ville de Paris	31	47	78	42	25,8	0,8	1,3	Saint-Pierre-et-Miquelon	0	0	0	N/A	N/A	N/A	N/A
Yvelines	1	8	9	42	18,5	18,5	0	Wallis-et-Futuna	0	0	0	N/A	N/A	N/A	N/A
Ile-de-France	57	81	138	43	9	2,2	0,7	COM	0	1	1	NR	0	0	0
Aude	1	1	2	NR	N/A	N/A	0	DOM/COM	3	2	5	46	-40	0	0
Gard	2	1	3	47	0	0	0	Total Métropole+Dom+Com	210	267	477	44	8,7	-0,8	0,8
Hérault	10	3	13	49	-19,2	-3,1	7,1	Liste Spéciale	3	1	4	47	-50	100	0
Lozère	0	0	0	N/A	N/A	N/A	N/A	Total Général	213	268	481	44	8,2	-0,3	0,8
Pyrénées Orientales	1	4	5	40	-20	0	0								
Languedoc-Roussillon	14	9	23	47	7,6	7,6	4,2								
Corrèze	0	1	1	NR	0	-100	0								
Creuse	0	0	0	N/A	N/A	N/A	N/A								
Haute Vienne	3	6	9	43	N/A	0	0								
Limousin	3	7	10	45	5	-10	0								

N/A : Non calculable - NR : Moyenne d'âge non renseignée car effectifs < à 3

Graphique n°157: Pyramide des âges

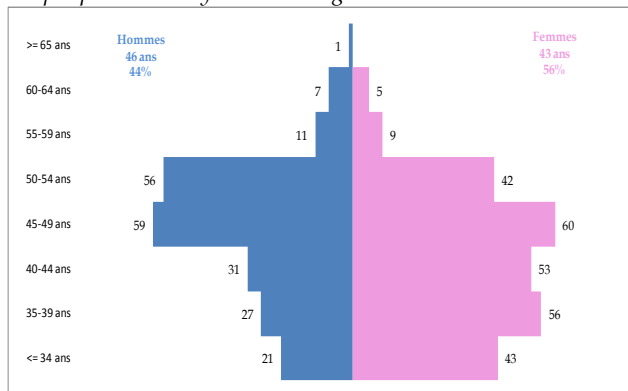

Graphique n°158: Origine du diplôme

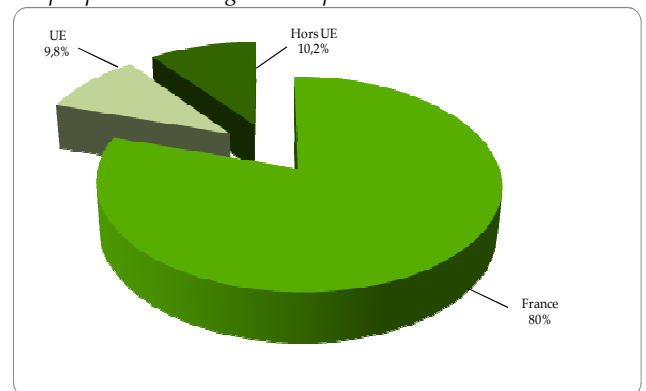

Carte n°36: Densités et Variation des médecins spécialistes en hématologie



Tableau n°75: Modes d'exercice par genre en hématologie

	Libéral	Mixte	Salarié	Total
Hommes	8	15	190	213
Femmes	4	5	259	268
Total	12	20	449	481

14 - Médecine du travail

Tableau n°76: Effectifs, moyenne d'âge, Variation des taux de femmes et de salariés, proportion des remplaçants

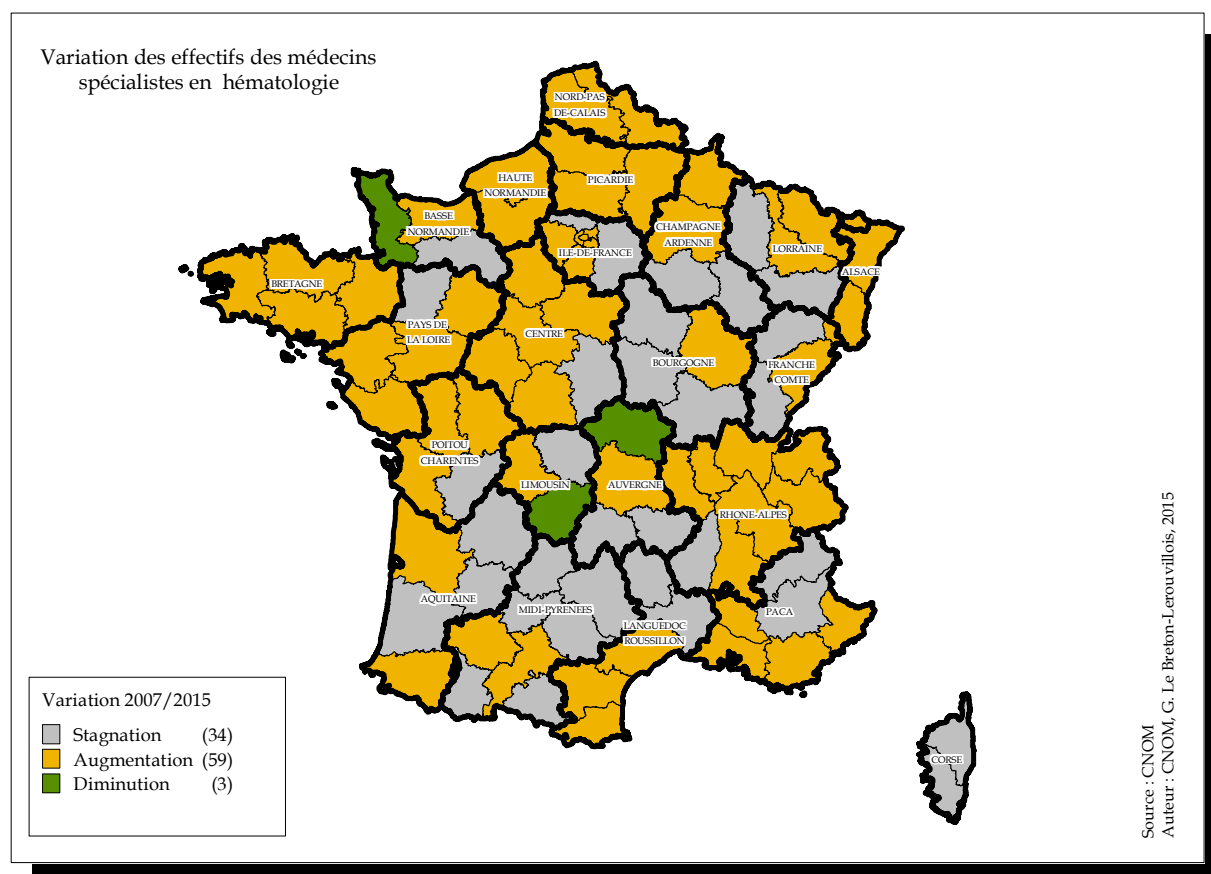
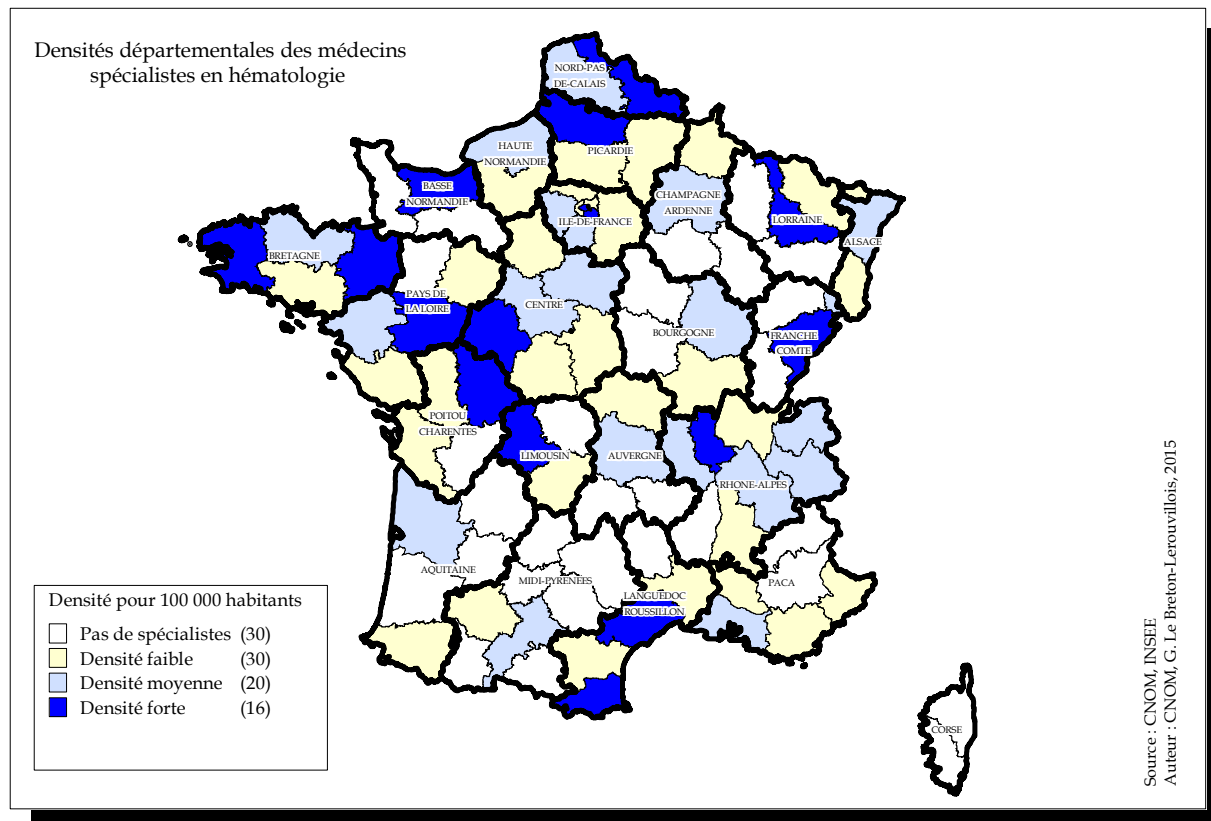
Départements	Hommes	Femmes	Total	Age	Var. taux femmes	Var. taux salariés	Taux remplaçants	Départements	Hommes	Femmes	Total	Age	Var. taux femmes	Var. taux salariés	Taux remplaçants
Régions	Effectifs	Effectifs	Effectifs	Moyenne	(en %)	(en %)	(en %)	Régions	Effectifs	Effectifs	Effectifs	Moyenne	(en %)	(en %)	(en %)
Bas Rhin	25	104	129	53	5,4	2,3	2,3	Meurthe et Moselle	17	66	83	53	0,9	1,2	0
Haut Rhin	25	47	72	57	5,4	2,3	1,4	Meuse	2	5	7	62	28,6	0	0
Alsace	50	151	201	55	5,9	2,3	2	Moselle	30	47	77	57	8,9	0	0
Dordogne	9	18	27	56	-17,5	0	0	Vosges	1	14	15	59	7,3	4,5	0
Gironde	31	99	130	54	3	-0,8	0	Lorraine	50	132	182	56	5,5	1	0
Landes	9	12	21	59	10,9	0	0	Ariège	1	2	3	53	-23,8	0	0
Lot et Garonne	3	15	18	54	29,6	0	0	Aveyron	3	9	12	56	5	7,7	0
Pyrénées Atlantiques	13	43	56	54	-6,8	3	0	Gers	2	9	11	54	9,1	0	0
Aquitaine	65	187	252	54	1	0,4	0	Haute Garonne	41	112	153	54	-2	0	0
Allier	4	12	16	60	1,3	0	0	Hautes Pyrénées	2	14	16	58	-8,3	-1,8	0
Cantal	1	4	5	58	6,7	0	0	Lot	4	5	9	56	-16,7	0	0
Haute Loire	0	3	3	53	100	9,1	0	Tarn	6	17	23	52	9,1	3,3	0
Puy-de-Dôme	22	53	75	54	7,5	0	0	Tarn et Garonne	2	12	14	58	14,3	5,3	6,7
Auvergne	27	72	99	55	9,6	0,9	0	Midi-Pyrénées	61	180	241	54	-1	1	0,4
Calvados	13	45	58	54	9,5	-1,7	1,7	Nord	72	163	235	53	1,9	1,5	0
Manche	10	18	28	59	4,5	-1	0	Pas-de-Calais	29	61	90	53	-5,7	-1,1	0
Orne	5	8	13	53	23,1	0	0	Nord-Pas-de-Calais	101	224	325	53	-0,2	0,8	0
Basse-Normandie	28	71	99	55	9,7	-1,2	1	Loire Atlantique	26	104	130	54	6,2	1,5	0,8
Côte d'Or	16	40	56	56	-6,2	0	0	Maine et Loire	23	51	74	54	4	-1,4	0
Nièvre	5	5	10	54	-2,5	0	0	Mayenne	3	9	12	60	9,6	0	0
Saône et Loire	14	27	41	57	0,6	0	0	Sarthe	8	23	31	57	2	1,4	0
Yonne	4	7	11	55	106,8	0	0	Vendée	11	31	42	57	2,5	0	6,7
Bourgogne	39	79	118	56	-0,7	0	0	Pays-de-la-Loire	71	218	289	55	5,1	0,5	1,4
Côtes d'Armor	13	17	30	59	-18,8	0	0	Aisne	9	15	24	54	-15,6	0	0
Finistère	27	42	69	53	-1,1	0	0	Oise	7	25	32	56	1,8	-3,1	0
Ille et Vilaine	26	72	98	54	0,1	0,9	1	Somme	8	24	32	56	17,5	0	0
Morbihan	21	30	51	55	6,4	0	0	Picardie	24	64	88	56	2,5	-1,1	0
Bretagne	87	161	248	54	-0,4	0,3	0,4	Charente	8	15	23	59	13,3	0	0
Cher	5	12	17	60	-1,2	0	0	Charente Maritime	7	29	36	56	25,3	0	0
Eure et Loir	5	16	21	57	-9,5	0	0	Deux-Sèvres	6	11	17	61	-5,6	0	0
Indre	2	6	8	59	5	0	0	Vienne	17	28	45	57	-4,8	0	0
Indre et Loire	22	33	55	58	-2,5	1,6	3,5	Poitou-Charentes	38	83	121	58	6,8	0	0
Loir et Cher	5	12	17	59	-2,3	0	0	Alpes Maritimes	30	62	92	56	-1,8	0	3,2
Loiret	7	30	37	60	3,5	9,1	2,6	Alpes-Hte-Provence	4	6	10	54	10	0	0
Centre	46	109	155	59	-1,8	3,3	1,9	Bouches du Rhône	53	155	208	53	2,2	0	3,7
Ardennes	7	12	19	57	14,8	5,3	0	Hautes-Alpes	4	6	10	62	-14,3	0	0
Aube	7	14	21	57	-2	0	0	Var	30	48	78	58	-6,5	0	2,5
Haute-Marne	1	2	3	52	0	0	0	Vaucluse	17	24	41	55	-9,9	0	0
Marne	17	29	46	56	-2,9	0	0	Provence-Alpes Côte d'Azur	138	301	439	55	-1,5	0	2,9
Champagne-Ardenne	32	57	89	56	0,4	0,8	0	Ain	16	34	50	58	5,1	0	0
Corse du Sud	2	5	7	56	-16,7	0	0	Ardèche	8	13	21	55	-17,5	0	0
Haute Corse	3	6	9	55	-8,3	0	0	Drôme	18	33	51	55	1,4	-2	1,9
Corse	5	11	16	55	-11,6	0	0	Haute Savoie	19	40	59	55	3,8	1,4	0
Doubs	13	33	46	55	3,8	1,9	0	Isère	22	83	105	53	2	0	0
Haute-Saône	1	11	12	57	17,9	0	0	Loire	17	46	63	54	8,7	0	0
Jura	1	11	12	58	-0,7	0	0	Rhône	64	156	220	54	6,4	-1,4	0
Territoire de Belfort	2	6	8	54	-6,3	0	0	Savoie	11	28	39	56	-2,6	2,8	2,5
Franche-Comté	17	61	78	56	4,3	1,1	0	Rhône-Alpes	175	433	608	55	3,7	-0,4	0,3
Eure	6	21	27	60	-1,9	-4,5	6,9	France métropolitaine	1469	3691	5160	55	1,6	0,4	0,8
Seine Maritime	25	65	90	54	1,5	4,4	0	Guadeloupe	8	6	14	58	-32,1	5,6	0
Haute-Normandie	31	86	117	55	1	2,3	1,7	Guyane	4	2	6	54	-50	0	0
Essonne	17	48	65	55	3,8	-1,5	0	Martinique	6	10	16	58	40,6	5,9	0
Hauts de Seine	51	167	218	56	2	0,4	2,2	Mayotte	0	0	0	N/A	N/A	N/A	N/A
Seine et Marne	25	51	76	53	20,2	0	0	Réunion	9	29	38	53	17,2	4,7	2,6
Seine Saint Denis	29	44	73	56	-5,1	0,7	0	DOM	27	47	74	55	5,4	5	1,3
Val d'Oise	22	43	65	56	-2,1	0	0	Pacifique Sud	7	5	12	57	-16,7	9,1	7,7
Val de Marne	19	60	79	54	-0,8	1	0	Polynésie Française	9	4	13	58	-15,4	0	7,1
Ville de Paris	124	344	468	57	-0,6	-0,3	0,8	Saint-Pierre-et-Miquelon	0	0	0	N/A	N/A	N/A	N/A
Yvelines	21	77	98	57	-0,2	0	1	Wallis-et-Futuna	0	0	0	N/A	N/A	N/A	N/A
Ile-de-France	308	834	1142	56	0,7	0	0,9	COM	16	9	25	57	-17,2	4,5	7,4
Aude	7	9	16	57	-23,9	-6,3	0	DOM/COM	43	56	99	56	-0,1	4,9	2,9
Gard	20	29	49	57	-7,9	-0,3	0	Total Métropole+Dom+Com	1512	3747	5259	55	1,5	0,5	0,8
Hérault	34	69	103	55	-9,7	0	0	Liste Spéciale	3	2	5	45	-40	140	0
Lozère	0	3	3	51	0	0	0	Total Général	1515	3749	5264	55	1,5	0,5	0,8
Pyrénées Orientales	6	21	27	58	28,1	3,7	3,6								
Languedoc-Roussillon	67	131	198	56	-5,3	0	0,5								
Corrèze	1	15	16	56	13,5	0	0								
Creuse	2	3	5	60	-10	0	0								
Haute Vienne	6	28	34	55	-0,7	0	0								
Limousin	9	46	55	56	2,7	0	0								

N/A : Non calculable - NR : Moyenne d'âge non renseignée car effectifs < à 3

Graphique n°159: Pyramide des âges

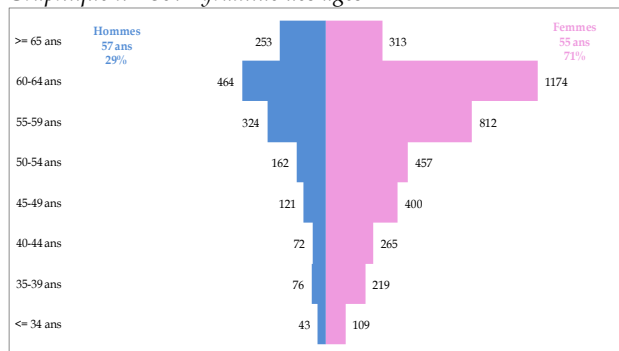

Graphique n°160: Origine du diplôme

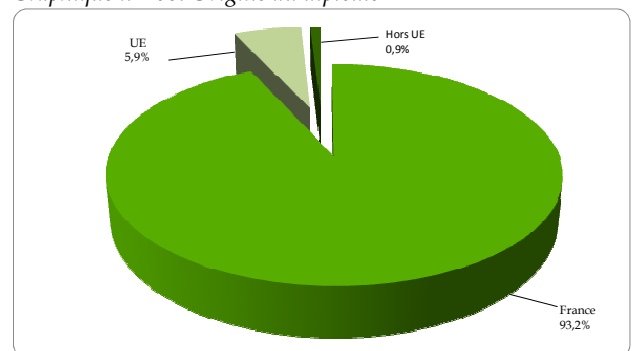

Carte n°37: Densités et Variation des médecins spécialistes en médecine du travail



Tableau n°77: Modes d'exercice par genre en médecine du travail

	Libéral	Mixte	Salarié	Sans	Divers	Total
Hommes	4	5	1503	1	2	1515
Femmes	8	6	3731	4	0	3749
Total	12	11	5234	5	2	5264

15 - Médecine générale

Tableau n°78: Effectifs, moyenne d'âge, Variation des taux de femmes et de salariés, proportion des remplaçants

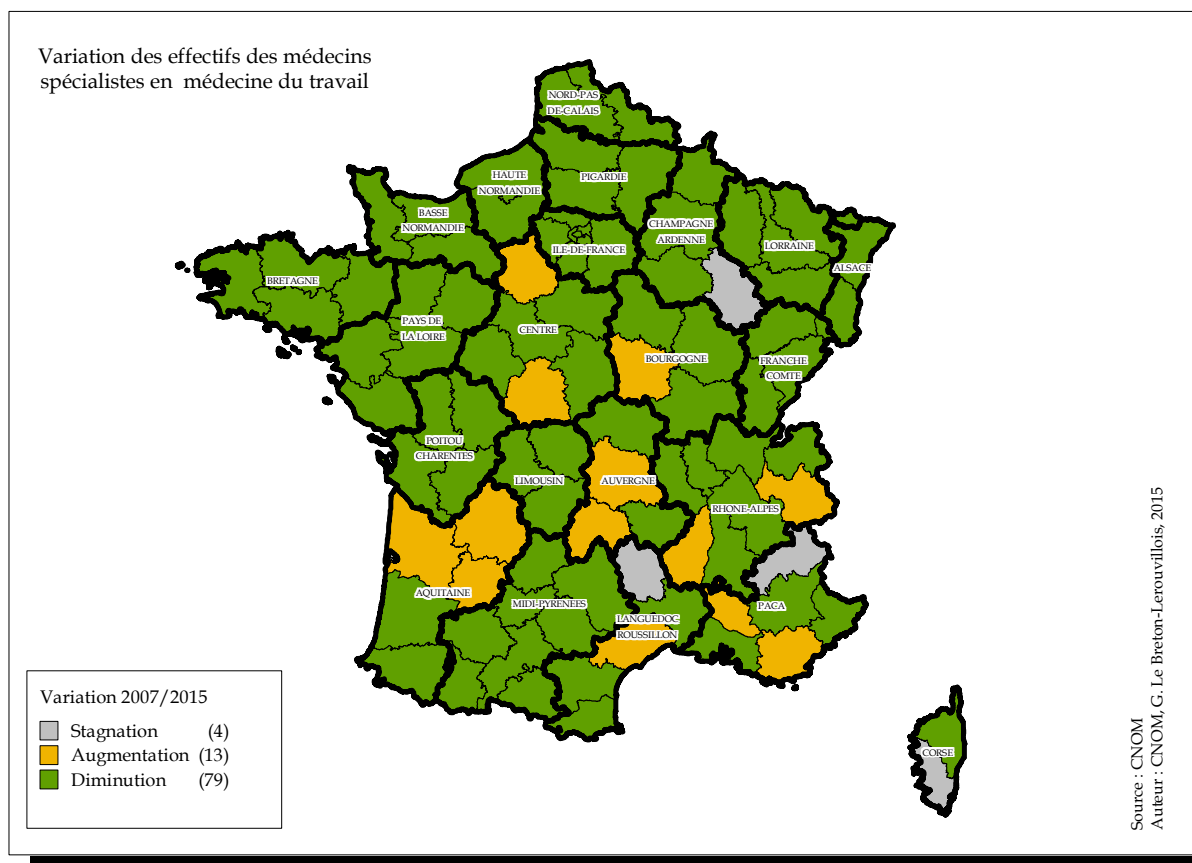
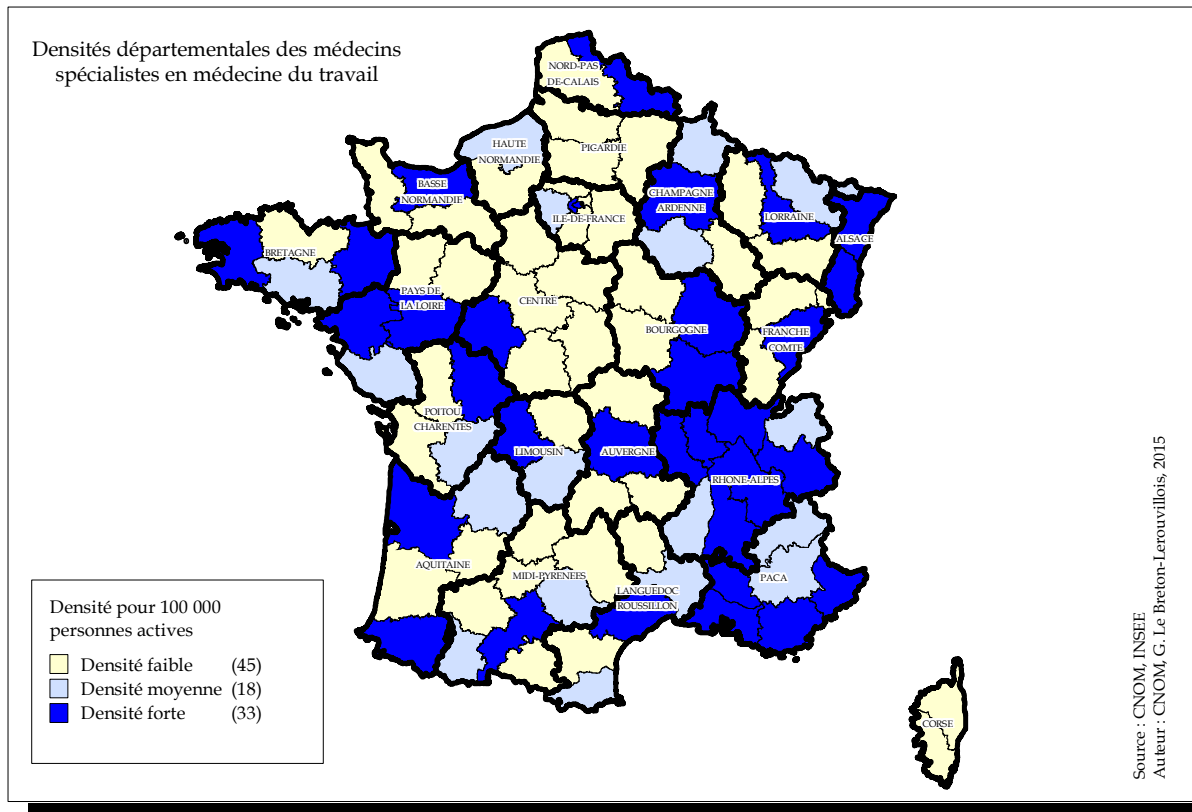
Départements	Hommes	Femmes	Total	Age	Var. taux femmes	Var. taux salariés	Taux remplaçants	Départements	Hommes	Femmes	Total	Age	Var. taux femmes	Var. taux salariés	Taux remplaçants
Régions	Effectifs	Effectifs	Effectifs	Moyenne	(en %)	(en %)	(en %)	Régions	Effectifs	Effectifs	Effectifs	Moyenne	(en %)	(en %)	(en %)
Bas Rhin	926	705	1631	52	26	6,3	9,1	Meurthe et Moselle	592	493	1085	51	10,2	1,6	8,7
Haut Rhin	563	402	965	52	26,5	-3,6	6,1	Meuse	149	85	234	51	43	11,8	3,7
Alsace	1489	1107	2596	52	26,2	2,1	8	Moselle	826	466	1292	53	16,2	3,7	5,1
Dordogne	316	192	508	54	28,8	24,5	3,8	Vosges	270	200	470	51	19,8	6,8	4,5
Gironde	1278	1039	2317	52	13,2	8,1	8,5	Lorraine	1837	1244	3081	52	15,3	3,9	6,2
Landes	334	246	580	52	14,8	24	5,7	Ariège	143	89	232	51	15,5	9	5,3
Lot et Garonne	252	122	374	53	19,2	27,3	4,6	Aveyron	204	149	353	53	34,6	13	4,9
Pyrénées Atlantiques	611	450	1061	51	25,4	33,1	7,3	Gers	135	109	244	54	18,2	7,6	3,6
Aquitaine	2791	2049	4840	52	17,8	17,8	7,1	Haute Garonne	982	967	1949	51	19,1	12,4	9,6
Allier	238	208	446	52	14,4	9,8	1,8	Hautes Pyrénées	267	141	408	53	2,8	16,7	5,6
Cantal	134	79	213	51	9,9	7,1	3,6	Lot	158	105	263	55	19,3	8,2	4,4
Haute Loire	163	114	277	52	36,7	9,6	4,5	Tarn	282	225	507	53	21,7	16,1	4,2
Puy-de-Dôme	454	461	915	50	12,7	6,3	5	Tarn et Garonne	173	121	294	52	28,9	21,5	5,2
Auvergne	989	862	1851	51	15,5	7,6	4	Midi-Pyrénées	2344	1906	4250	52	19,9	12,9	7
Calvados	544	436	980	51	19,6	8,6	8,4	Nord	2244	1455	3699	51	16,6	10,3	8,8
Manche	365	254	619	53	17,7	11,8	5,4	Pas-de-Calais	1197	659	1856	52	18,1	10,6	3,3
Orne	199	138	337	53	42,9	5,6	2,6	Nord-Pas-de-Calais	3441	2114	5555	51	17,1	10,4	7
Basse-Normandie	1108	828	1936	52	22,8	8,8	6,5	Loire Atlantique	907	949	1856	50	27,5	20,6	10,2
Côte d'Or	392	358	750	51	21	10,1	6,9	Maine et Loire	556	501	1057	50	23,3	10,2	6,6
Nièvre	160	78	238	55	2,8	-6	3,6	Mayenne	186	129	315	53	27,8	2	3,7
Saône et Loire	378	272	650	52	19	10,4	3,6	Sarthe	362	224	586	53	22,8	15,8	5,2
Yonne	245	147	392	54	12,3	14,6	3,2	Vendée	438	322	760	52	24	28	3,2
Bourgogne	1175	855	2030	52	17,4	8,5	4,8	Pays-de-la-Loire	2449	2125	4574	51	26,1	17	7,2
Côtes d'Armor	429	315	744	53	20,5	14,6	6,6	Aisne	369	194	563	54	12,2	-3	2,6
Finistère	701	633	1334	50	28,1	18,3	7,8	Oise	473	387	860	53	16,1	8	4,4
Ille et Vilaine	680	689	1369	50	22,9	11,7	8,7	Somme	490	373	863	50	22,7	7,3	7,2
Morbihan	514	475	989	51	24,4	14,8	6,8	Picardie	1332	954	2286	52	18	5,2	5,1
Bretagne	2324	2112	4436	51	24,5	14,8	7,7	Charente	270	177	447	53	14,6	26,7	3,2
Cher	189	120	309	54	31,2	-4,6	4,3	Charente Maritime	563	379	942	52	19,8	40,8	6,5
Eure et Loir	268	168	436	54	10,5	6,9	1,6	Deux-Sèvres	261	204	465	52	15,6	8,6	1,7
Indre	157	84	241	54	15,4	3,6	3,6	Vienne	328	294	622	51	25,1	22,6	4,9
Indre et Loire	484	357	841	52	22,4	4,8	9	Poitou-Charentes	1422	1054	2476	52	19,2	23,8	4,7
Loir et Cher	221	160	381	53	25,4	25,2	1,6	Alpes Maritimes	966	736	1702	53	23,2	12,5	5,8
Loiret	401	290	691	54	17,9	7,6	4,3	Alpes-Hte-Provence	153	112	265	54	18,3	5,8	4,3
Centre	1720	1179	2899	53	20,3	6,7	4,9	Bouches du Rhône	1742	1484	3226	52	16,1	16,4	5,6
Ardennes	243	112	355	54	26,2	5,7	5,1	Hautes-Alpes	142	140	282	52	17,2	9,9	4,1
Aube	197	139	336	53	21,1	-2,6	3,7	Var	908	578	1486	53	22	26,4	7
Haute-Marne	141	89	230	53	29,3	10,2	3,8	Vaucluse	444	334	778	53	20,6	18,8	4,4
Marne	434	352	786	51	23,8	14,3	7,1	Provence-Alpes Côte d'Azur	4355	3384	7739	53	18,9	16,7	5,7
Champagne-Ardenne	1015	692	1707	52	25,2	8,4	5,6	Ain	356	256	612	52	25,1	5,7	3,3
Corse du Sud	147	83	230	54	14,3	4,1	3	Ardèche	228	145	373	53	23,7	3,2	3,4
Haute Corse	160	70	230	54	7,4	13,6	4,2	Drôme	376	296	672	52	21,8	15	4,8
Corse	307	153	460	54	11,1	8,5	3,6	Haute Savoie	551	483	1034	50	23	12,6	6,7
Doubs	455	378	833	51	19,4	-3,6	6,6	Isère	830	907	1737	51	17,3	9,4	5,8
Haute-Saône	193	117	310	52	33,7	8,3	4,6	Loire	541	548	1089	50	19	9,4	6
Jura	196	146	342	52	15,9	-0,8	2,6	Rhône	1340	1417	2757	51	9,3	8,5	7,2
Territoire de Belfort	95	94	189	52	21	13,1	3,6	Savoie	354	339	693	50	27,7	15,2	7,8
Franche-Comté	939	735	1674	51	21,1	1,1	5,1	Rhône-Alpes	4576	4391	8967	51	16,8	9,5	6,2
Eure	366	222	588	54	14,6	-1,4	3,8	France métropolitaine	47635	38815	86450	52	17,2	10,7	6,2
Seine Maritime	898	749	1647	52	19	10	6,5	Guadeloupe	306	212	518	53	5,3	0,3	5,6
Haute-Normandie	1264	971	2235	53	17,8	7,1	5,8	Guyane	204	103	307	49	-9,9	2,7	5
Essonne	717	681	1398	53	15,1	16	4,4	Martinique	243	203	446	53	5,8	-7,5	4,7
Hauts de Seine	1043	1226	2269	53	12,4	34	6,5	Mayotte	63	40	103	47	4,5	-3,9	5,5
Seine et Marne	781	551	1332	53	8,2	-1,9	3,7	Réunion	727	417	1144	50	17,5	12,5	12,3
Seine Saint Denis	933	774	1707	53	6	8,3	5,5	DOM	1543	975	2518	51	7,3	5,4	8,6
Val d'Oise	695	567	1262	53	9,6	1,5	4,5	Pacifique Sud	219	107	326	51	38,5	2,4	25,4
Val de Marne	789	775	1564	52	9,9	3,5	8,3	Polynésie Française	173	81	254	53	16,4	17,3	8,6
Ville de Paris	2106	2379	4485	54	10,2	12,2	7,1	Saint-Pierre-et-Miquelon	9	3	12	53	-25	0	0
Yvelines	765	834	1599	53	14,9	14,9	5,5	Wallis-et-Futuna	2	2	4	64	0	0	0
Ile-de-France	7829	7787	15616	53	10,5	11,9	6,1	COM	403	193	596	52	25,5	8,7	18,5
Aude	316	177	493	54	14,4	25,3	5,2	DOM/COM	1946	1168	3114	51	9,6	6,5	10,6
Gard	578	429	1007	53	16,6	10,3	5,4	Total Métropole+Dom+Com	49581	39983	89564	52	16,8	10,7	6,4
Hérault	895	858	1753	52	22	10,9	8,2	Liste Spéciale	135	89	224	54	7,5	49,6	2,2
Lozère	53	38	91	53	14,1	0,2	6,2	Total Général	49716	40072	89788	52	16,8	10,8	6,4
Pyrénées Orientales	450	297	747	53	18,5	18,4	6,4								
Languedoc-Roussillon	2292	1799	4091	53	19,3	12,8	6,8								
Corrèze	208	127	335	53	9,5	14,5	4								
Creuse	96	65	161	54	30,7	2,8	3								
Haute Vienne	333	322	655	51	9,6	14,1	6,4								
Limousin	637	514	1151	52	12,5	12,3	5,3								

N/A : Non calculable - NR : Moyenne d'âge non renseignée car effectifs < à 3

Graphique n°161 : Pyramide des âges

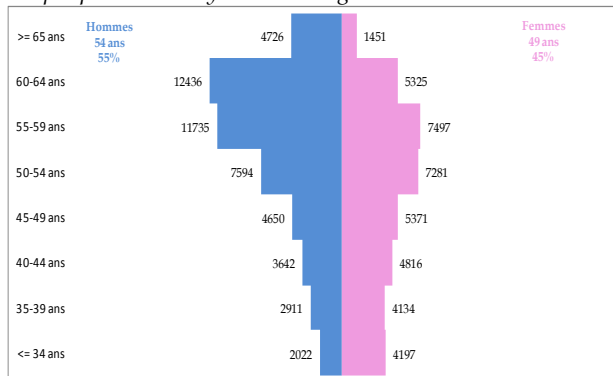

Graphique n°162: Origine du diplôme

Carte n°38: Densités et Variation des médecins spécialistes en médecine générale



Tableau n°79: Modes d'exercice par genre en médecine générale

	Libéral	Mixte	Salarié	Sans	Divers	Total
Hommes	33249	3920	12498	2	47	49716
Femmes	18428	2507	19112	1	24	40072
Total	51677	6427	31610	3	71	89788

16 - Médecine interne

Tableau n°80: Effectifs, moyenne d'âge, Variation des taux de femmes et de salariés, proportion des remplaçants

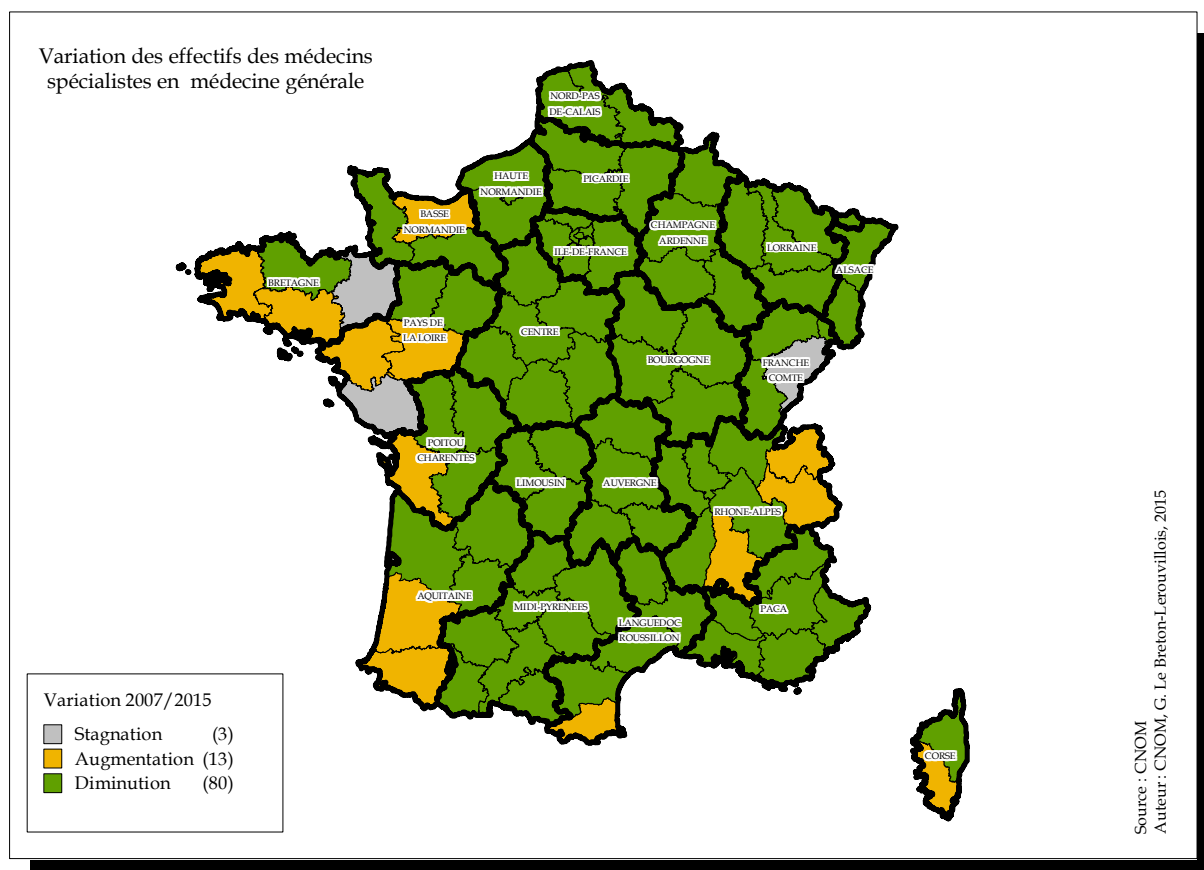
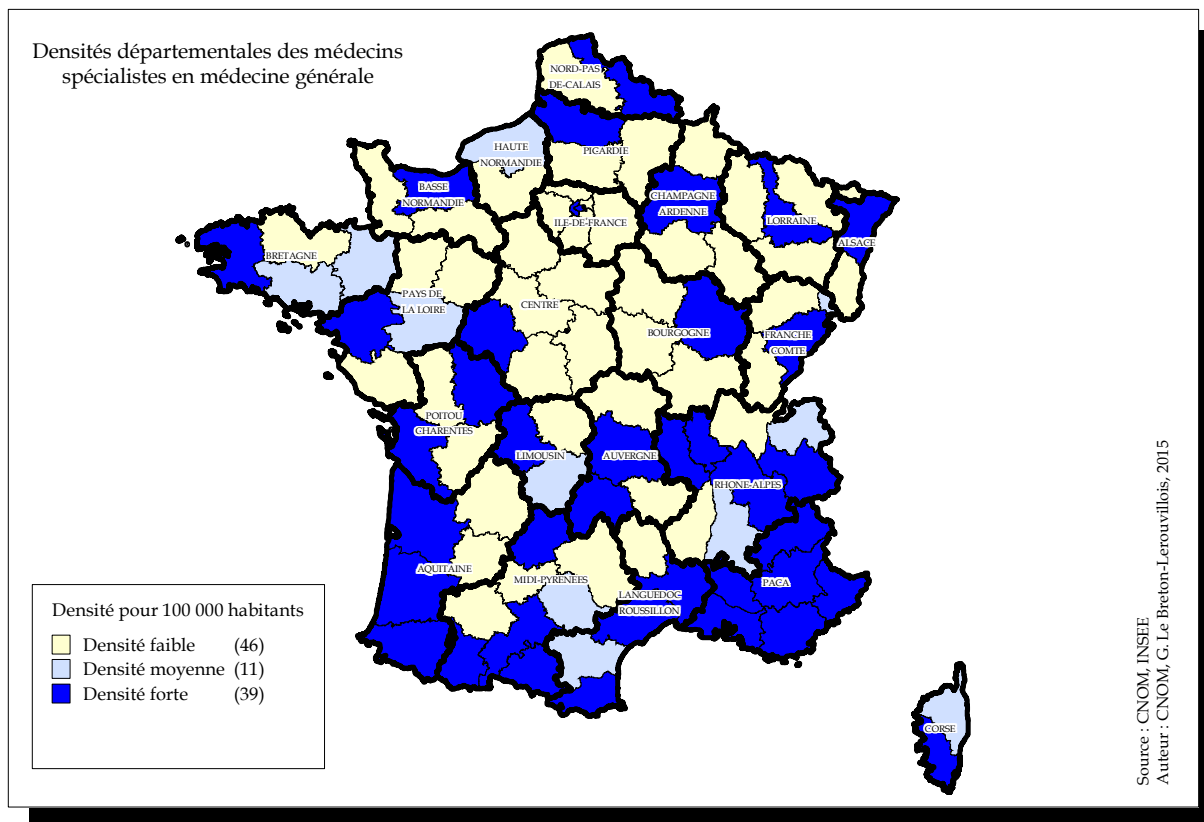
Départements	Hommes	Femmes	Total	Age	Var. taux femmes	Var. taux salariés	Taux remplaçants	Départements	Hommes	Femmes	Total	Age	Var. taux femmes	Var. taux salariés	Taux remplaçants
Régions	Effectifs	Effectifs	Effectifs	Moyenne	(en %)	(en %)	(en %)	Régions	Effectifs	Effectifs	Effectifs	Moyenne	(en %)	(en %)	(en %)
Bas Rhin	47	27	74	51	9,5	-3,6	1,3	Meurthe et Moselle	14	20	34	51	65,4	5,2	2,9
Haut Rhin	17	11	28	51	57,1	-3,4	0	Meuse	2	1	3	62	0	-33,3	0
Alsace	64	38	102	51	19,2	-3,6	1	Moselle	17	9	26	54	142,3	-10,7	3,7
Dordogne	6	0	6	62	N/A	0	0	Vosges	5	4	9	48	92,6	0	0
Gironde	52	21	73	52	12	10,1	0	Lorraine	38	34	72	52	68,4	-3	2,7
Landes	4	1	5	47	20	0	0	Arrière	1	1	2	NR	0	0	0
Lot et Garonne	6	5	11	54	51,5	0	0	Aveyron	3	2	5	54	0	0	0
Pyrénées Atlantiques	12	4	16	54	-6,2	-6,2	0	Gers	2	4	6	45	166,7	-16,7	0
Aquitaine	80	31	111	53	12,7	5,9	0	Haute Garonne	25	16	41	51	1	7,3	2,4
Allier	3	7	10	45	226,7	-3,1	0	Hautes Pyrénées	2	3	5	49	40	12	0
Cantal	3	0	3	42	N/A	200	0	Lot	2	1	3	52	-33,3	33,3	0
Haute Loire	2	0	2	NR	N/A	0	0	Tarn	6	4	10	51	120	10	0
Puy-de-Dôme	19	10	29	48	20,7	-3,4	3,3	Tarn et Garonne	2	2	4	49	25	25	0
Auvergne	27	17	44	47	68,6	-1,3	2,2	Midi-Pyrénées	43	33	76	51	18,7	7,9	1,3
Calvados	17	3	20	49	-47,5	5	0	Nord	42	28	70	50	89,3	3,2	2,8
Manche	2	7	9	43	N/A	-11,1	0	Pas-de-Calais	9	4	13	55	84,6	-30,8	7,1
Orne	1	0	1	NR	N/A	0	0	Nord-Pas-de-Calais	51	32	83	51	90,6	-1,8	3,5
Basse-Normandie	20	10	30	48	66,7	-6,7	0	Loire Atlantique	30	10	40	48	0	-4,2	0
Côte d'Or	23	14	37	49	30,7	23,2	0	Maine et Loire	19	4	23	55	44,9	8,7	0
Nièvre	3	2	5	54	N/A	0	0	Mayenne	4	3	7	57	28,6	0	0
Saône et Loire	7	4	11	56	38,2	1,6	0	Sarthe	3	6	9	49	55,6	-1	10
Yonne	4	3	7	50	N/A	-31,4	0	Vendée	10	3	13	49	61,5	0	0
Bourgogne	37	23	60	51	55,7	10,3	0	Pays-de-la-Loire	66	26	92	51	18,4	1,9	1,1
Côtes d'Armor	5	4	9	55	66,7	7,1	10	Aisne	7	5	12	54	33,3	22,2	7,7
Finistère	21	8	29	52	-9	2,4	0	Oise	10	6	16	54	35	-2,5	11,1
Ille et Vilaine	18	15	33	49	54,5	3	2,9	Somme	12	4	16	54	-20,8	-7,6	0
Morbihan	6	5	11	51	104,5	-3,7	0	Picardie	29	15	44	54	12,9	1,7	6,4
Bretagne	50	32	82	51	39,4	1,6	2,4	Charente	4	6	10	50	68	-3,1	0
Cher	4	2	6	51	33,3	-16,7	0	Charente Maritime	17	6	23	52	30,4	-3,4	0
Eure et Loir	5	1	6	52	16,7	40	0	Deux-Sèvres	3	3	6	50	100	0	0
Indre	2	1	3	57	66,7	-33,3	0	Vienne	15	4	19	51	19,3	-5,3	0
Indre et Loire	23	11	34	50	43,3	1,3	0	Poitou-Charentes	39	19	58	51	38,1	-3,7	0
Loir et Cher	6	2	8	56	75	-12,5	0	Alpes Maritimes	23	14	37	54	45	-12,6	5,1
Loiret	10	9	19	52	610,5	1,5	0	Alpes-Hte-Provence	1	2	3	45	N/A	-33,3	0
Centre	50	26	76	51	88,2	-1,6	0	Bouches du Rhône	46	25	71	51	26,2	1,8	2,7
Ardennes	3	1	4	54	-25	0	0	Hautes-Alpes	5	3	8	49	12,5	-12,5	0
Aube	2	1	3	51	N/A	0	0	Var	13	3	16	53	56,3	7,4	0
Haute-Marne	1	0	1	NR	N/A	-100	0	Vaucluse	5	6	11	51	74,5	-12,7	0
Marne	14	12	26	51	78	-11,5	0	Provence-Alpes Côte d'Azur	93	53	146	52	42,8	-3,4	2,7
Champagne-Ardenne	20	14	34	52	78,4	-11,8	0	Ain	3	2	5	52	0	0	0
Corse du Sud	1	1	2	NR	50	-50	0	Ardèche	4	1	5	52	N/A	0	0
Haute Corse	3	1	4	63	-25	50	0	Drôme	12	6	18	52	88,9	7,9	0
Corse	4	2	6	64	0	0	0	Haute Savoie	6	6	12	47	112,5	6,3	7,7
Doubs	8	6	14	48	22,4	-2,3	0	Isère	18	23	41	48	40,2	1,7	0
Haute-Saône	2	1	3	55	66,7	0	0	Loire	12	13	25	51	56	-0,6	0
Jura	2	0	2	NR	-100	40	33,3	Rhône	35	38	73	49	74,1	10,1	1,4
Territoire de Belfort	5	4	9	51	11,1	-11,1	0	Savoie	2	4	6	48	144,4	37,5	0
Franche-Comté	17	11	28	51	11,8	1,1	3,4	Rhône-Alpes	92	93	185	49	67,8	6,9	1,1
Eure	3	4	7	51	185,7	0	0	France métropolitaine	1282	849	2131	51	37,1	2,9	1,6
Seine Maritime	18	17	35	46	31,4	6,4	0	Guadeloupe	3	6	9	46	33,3	0	0
Haute-Normandie	21	21	42	47	41,7	5,9	0	Guyane	5	5	10	47	50	0	0
Essonne	16	11	27	55	49,4	4,8	0	Martinique	3	4	7	52	128,6	-28,6	0
Hauts de Seine	60	35	95	52	23,7	12,2	1	Mayotte	2	2	4	48	N/A	N/A	0
Seine et Marne	10	8	18	55	18,5	5,3	5,3	Réunion	15	9	24	50	20	-6,7	0
Seine Saint Denis	31	26	57	51	12	4,4	3,4	DOM	28	26	54	49	44,4	-6,9	0
Val d'Oise	5	7	12	53	84,7	18,8	0	Pacifique Sud	2	5	7	53	90,5	71,4	12,5
Val de Marne	41	33	74	50	16,3	1,6	1,3	Polynésie Française	4	1	5	61	N/A	140	28,6
Ville de Paris	185	141	326	51	34,5	8,3	1,8	Saint-Pierre-et-Miquelon	0	0	0	N/A	N/A	N/A	N/A
Yvelines	20	14	34	55	6,6	-6,2	2,9	Wallis-et-Futuna	0	0	0	N/A	N/A	N/A	N/A
Ile-de-France	368	275	643	52	27,8	6,8	1,8	COM	6	6	12	57	133,3	86,7	20
Aude	2	1	3	41	33,3	0	0	DOM/COM	34	32	66	50	60,6	6,4	4,3
Gard	14	7	21	52	75	5,6	0	Total Métropole+Dom+Com	1316	881	2197	51	37,9	2,9	1,7
Hérault	33	21	54	47	21,5	-3	3,6	Liste Spéciale	11	5	16	52	12,5	68,8	0
Lozère	1	0	1	NR	N/A	0	0	Total Général	1327	886	2213	51	37,7	3,3	1,7
Pyrénées Orientales	6	6	12	47	83,3	1,9	0								
Languedoc-Roussillon	56	35	91	48	40	-1,3	2,2								
Corrèze	3	0	3	59	N/A	-20	0								
Creuse	1	0	1	NR	-100	0	0								
Haute Vienne	13	9	22	53	7,4	5	0								
Limousin	17	9	26	54	7,7	3,6	0								

N/A : Non calculable - NR : Moyenne d'âge non renseignée car effectifs < à 3

Graphique n°163: Pyramide des âges

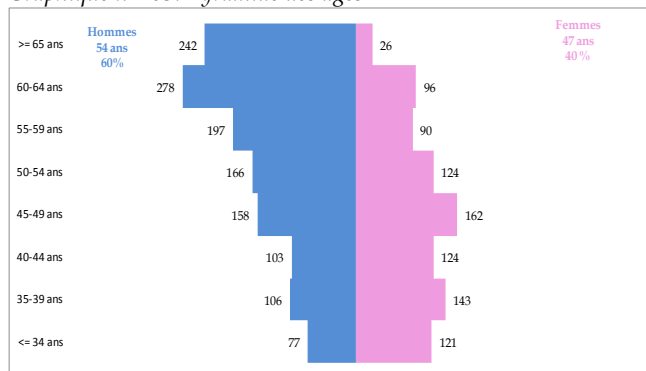

Graphique n°164: Origine du diplôme

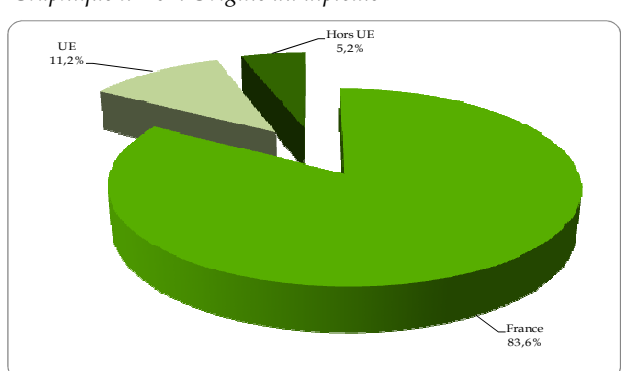

Carte n°39: Densités et Variation des médecins spécialistes en médecine interne



Tableau n°81: Modes d'exercice par genre en interne

	Libéral	Mixte	Salarié	Divers	Total
Hommes	118	103	1105	1	1327
Femmes	40	29	817	0	886
Total	158	132	1922	1	2213

17 - Médecine nucléaire

Tableau n°82: Effectifs, moyenne d'âge, Variation des taux de femmes et de salariés, proportion des remplaçants

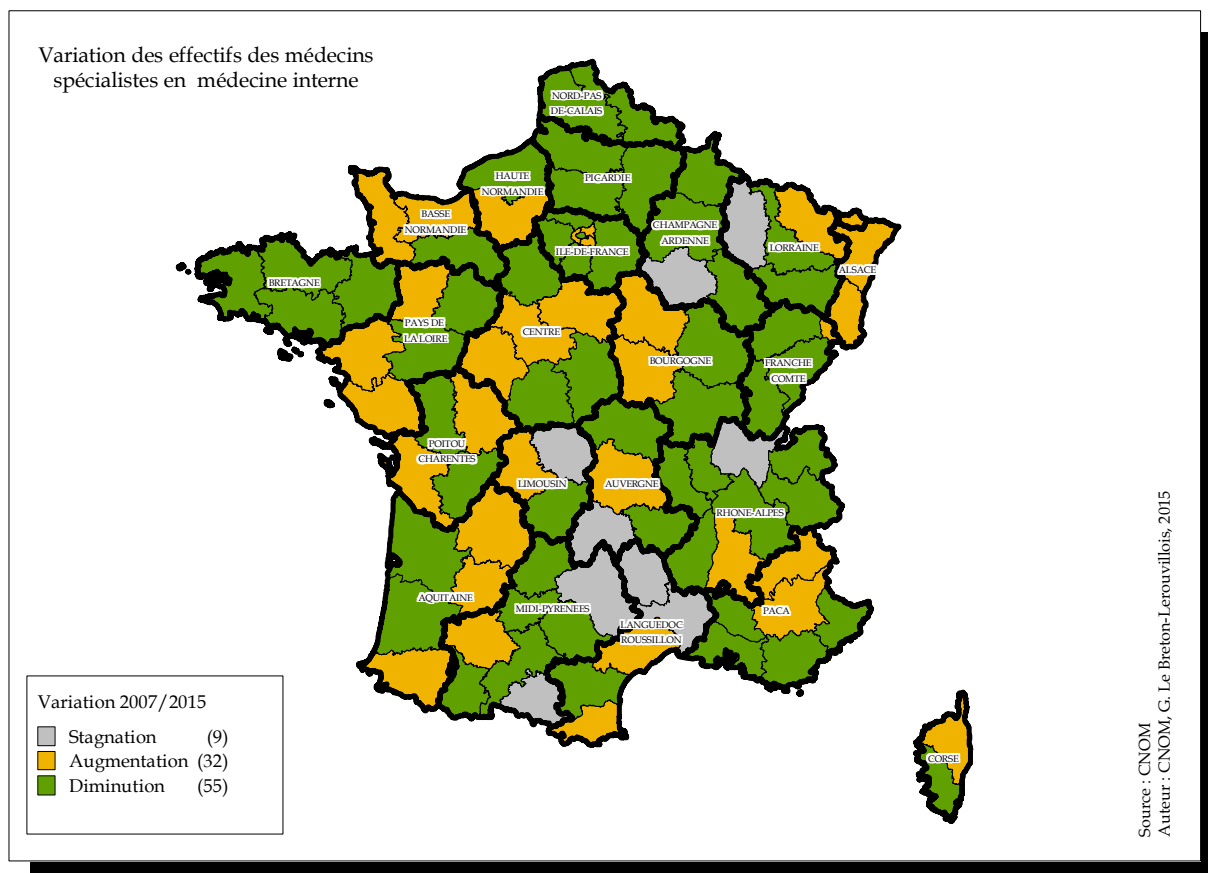
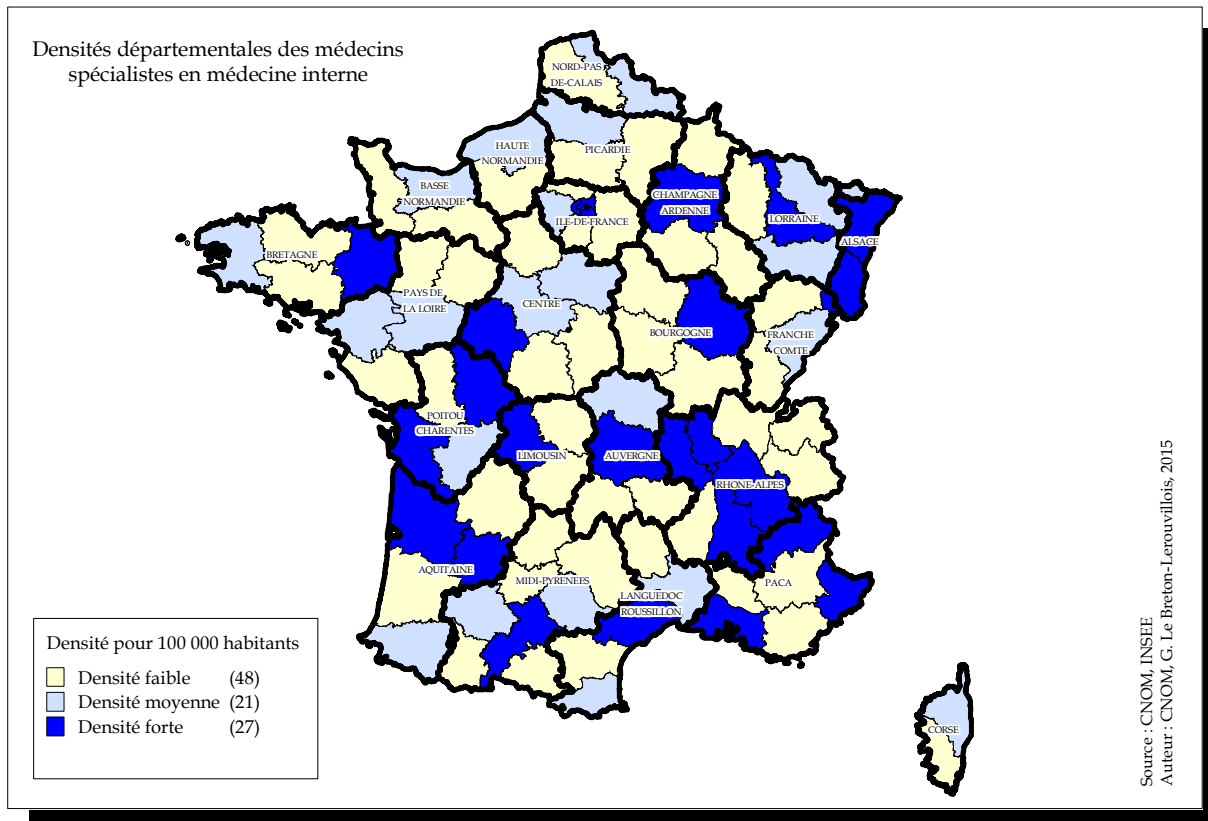
Départements	Hommes	Femmes	Total	Age	Var. taux femmes	Var. taux salariés	Taux remplaçants	Départements	Hommes	Femmes	Total	Age	Var. taux femmes	Var. taux salariés	Taux remplaçants
Régions	Effectifs	Effectifs	Effectifs	Moyenne	(en %)	(en %)	(en %)	Régions	Effectifs	Effectifs	Effectifs	Moyenne	(en %)	(en %)	(en %)
Bas Rhin	9	4	13	46	23,1	-38,5	7,1	Meurthe et Moselle	9	6	15	45	140	-60	0
Haut Rhin	2	2	4	51	N/A	-62,5	0	Meuse	0	0	0	N/A	N/A	N/A	N/A
Alsace	11	6	17	47	94,1	-41,8	5,6	Moselle	5	4	9	44	3,7	-77,8	10
Dordogne	1	1	2	NR	-50	N/A	0	Vosges	2	0	2	NR	N/A	N/A	0
Gironde	13	7	20	45	-2	-16	0	Lorraine	16	10	26	46	61,5	-67,7	3,7
Landes	1	1	2	NR	N/A	N/A	0	Arrière	0	0	0	N/A	N/A	N/A	N/A
Lot et Garonne	2	0	2	NR	N/A	N/A	0	Aveyron	1	1	2	NR	N/A	-100	0
Pyrénées Atlantiques	4	2	6	42	0	-50	0	Gers	0	0	0	N/A	N/A	N/A	N/A
Aquitaine	21	11	32	43	-11,6	-22,1	0	Haute Garonne	15	6	21	47	42,9	-44,4	8,7
Allier	0	1	1	NR	0	-100	0	Hauts Pyrénées	3	0	3	53	N/A	-33,3	0
Cantal	1	1	2	NR	N/A	N/A	0	Lot	0	0	0	N/A	N/A	N/A	N/A
Haute Loire	0	0	0	N/A	N/A	N/A	N/A	Tarn	0	1	1	NR	0	0	0
Puy-de-Dôme	6	5	11	52	13,6	-9,1	0	Tarn et Garonne	0	0	0	N/A	N/A	N/A	N/A
Auvergne	7	7	14	51	0	-29,9	0	Midi-Pyrénées	19	8	27	47	55,6	-48,1	6,9
Calvados	9	3	12	49	25	4,2	0	Nord	21	15	36	46	25	-8,3	10
Manche	1	0	1	NR	N/A	N/A	0	Pas-de-Calais	9	2	11	51	N/A	-59,1	0
Orne	0	0	0	N/A	N/A	N/A	N/A	Nord-Pas-de-Calais	30	17	47	47	49,2	-15,7	7,8
Basse-Normandie	10	3	13	51	15,4	-3,8	0	Loire Atlantique	8	8	16	42	20	-50	0
Côte d'Or	7	4	11	47	0	0	0	Maine et Loire	6	3	9	44	166,7	-33,3	10
Nièvre	1	1	2	NR	-50	-50	0	Mayenne	0	0	0	N/A	N/A	N/A	N/A
Saône et Loire	5	1	6	45	N/A	-100	0	Sarthe	5	2	7	44	-42,9	-14,3	22,2
Yonne	1	0	1	NR	N/A	-100	0	Vendée	2	0	2	NR	N/A	0	0
Bourgogne	14	6	20	47	-10	-42,7	0	Pays-de-la-Loire	21	13	34	43	14,7	-35,7	8,1
Côtes d'Armor	1	1	2	NR	0	-100	0	Aisne	1	2	3	52	100	N/A	0
Finistère	6	5	11	39	-20,5	-36,4	0	Oise	3	4	7	48	42,9	7,1	0
Ille et Vilaine	6	4	10	47	-20	-28	9,1	Somme	4	3	7	52	14,3	-8,6	0
Morbihan	3	1	4	44	N/A	N/A	0	Picardie	8	9	17	51	41,2	7,6	0
Bretagne	16	11	27	44	-11,1	-42,5	3,6	Charente	1	2	3	43	33,3	-100	0
Cher	2	0	2	NR	-100	N/A	0	Charente Maritime	4	1	5	49	-20	N/A	0
Eure et Loir	0	1	1	NR	N/A	N/A	0	Deux-Sèvres	0	0	0	N/A	N/A	N/A	N/A
Indre	1	0	1	NR	N/A	N/A	0	Vienna	4	2	6	51	166,7	-77,8	0
Indre et Loire	5	3	8	50	162,5	-65	0	Poitou-Charentes	9	5	14	49	66,7	-87,5	0
Loir et Cher	1	0	1	NR	N/A	N/A	0	Alpes Maritimes	12	4	16	46	-31,2	-19,8	5,9
Loiret	7	2	9	48	-11,1	33,3	0	Alpes-Hte-Provence	0	0	0	N/A	N/A	N/A	N/A
Centre	16	6	22	51	63,6	-31,8	0	Bouches du Rhône	15	9	24	48	78,1	-47,2	4
Ardennes	2	0	2	NR	N/A	-100	0	Hautes-Alpes	1	0	1	NR	N/A	N/A	0
Aube	1	1	2	NR	0	-100	0	Var	4	2	6	42	N/A	-50	0
Haute-Marne	1	1	2	NR	-50	-50	0	Vaucluse	1	3	4	46	50	-100	0
Marne	3	5	8	42	56,3	4,2	0	Provence-Alpes Côte d'Azur	33	18	51	46	27,1	-47,1	3,8
Champagne-Ardenne	7	7	14	47	25	-46,4	0	Ain	0	0	0	N/A	N/A	N/A	100
Corse du Sud	2	1	3	50	0	-66,7	0	Ardèche	0	0	0	N/A	N/A	N/A	N/A
Haute Corse	0	1	1	NR	N/A	N/A	0	Drôme	2	1	3	53	N/A	-66,7	25
Corse	2	2	4	52	100	-33,3	0	Haute Savoie	5	2	7	49	42,9	-64,3	22,2
Doubs	8	1	9	44	N/A	-64,4	0	Isère	5	2	7	48	N/A	-54,3	0
Haute-Saône	1	0	1	NR	N/A	N/A	0	Loire	4	6	10	47	50	16,7	0
Jura	0	0	0	N/A	N/A	N/A	N/A	Rhône	16	9	25	49	23,4	-36	0
Territoire de Belfort	0	0	0	N/A	N/A	N/A	N/A	Savoie	2	2	4	45	0	-100	0
Franche-Comté	9	1	10	44	N/A	-68	0	Rhône-Alpes	34	22	56	48	51,5	-42,1	6,7
Eure	1	0	1	NR	N/A	-100	0	France métropolitaine	387	257	644	47	20,9	-31,4	3,9
Seine Maritime	7	5	12	46	25	31,3	7,7	Guadeloupe	1	1	2	NR	-50	-50	0
Haute-Normandie	8	5	13	46	41	18,5	7,1	Guyane	0	0	0	N/A	N/A	N/A	N/A
Essonne	3	6	9	50	33,3	-20	0	Martinique	1	0	1	NR	N/A	-100	0
Hauts de Seine	14	11	25	52	-4	-40	0	Mayotte	0	0	0	N/A	N/A	N/A	N/A
Seine et Marne	5	1	6	44	-58,3	-100	0	Réunion	2	1	3	39	N/A	-66,7	0
Seine Saint Denis	9	5	14	47	16,1	-42	6,7	DOM	4	2	6	42	0	-66,7	0
Val d'Oise	3	5	8	49	45,8	-100	0	Pacifique Sud	0	0	0	N/A	N/A	N/A	N/A
Val de Marne	11	10	21	50	102,4	-9,5	0	Polynésie Française	0	0	0	N/A	N/A	N/A	N/A
Ville de Paris	27	33	60	48	3,1	-9,7	6,3	Saint-Pierre-et-Miquelon	0	0	0	N/A	N/A	N/A	N/A
Yvelines	4	2	6	50	0	-33,3	0	Wallis-et-Futuna	0	0	0	N/A	N/A	N/A	N/A
Ile-de-France	76	73	149	49	11,9	-19,6	3,2	COM	0	0	0	N/A	N/A	N/A	N/A
Aude	2	0	2	NR	-100	0	0	DOM/COM	4	2	6	42	0	-66,7	0
Gard	7	0	7	40	-100	-42,9	0	Total Métropole+Dom+Com	391	259	650	47	20,7	-31,8	3,8
Hérault	8	10	18	45	48,1	-3	0	Liste Spéciale	1	0	1	NR	N/A	N/A	0
Lozère	0	0	0	N/A	N/A	N/A	N/A	Total Général	392	259	651	47	20,5	-31,7	3,8
Pyrénées Orientales	1	2	3	48	0	-33,3	0								
Languedoc-Roussillon	18	12	30	44	0	-16,7	0								
Corrèze	0	2	2	NR	0	N/A	33,3								
Creuse	0	0	0	N/A	N/A	N/A	N/A								
Haute Vienne	2	3	5	47	20	-40	16,7								
Limousin	2	5	7	48	7,1	-35,7	22,2								

N/A : Non calculable - NR : Moyenne d'âge non renseignée car effectifs < à 3

Graphique n°165: Pyramide des âges

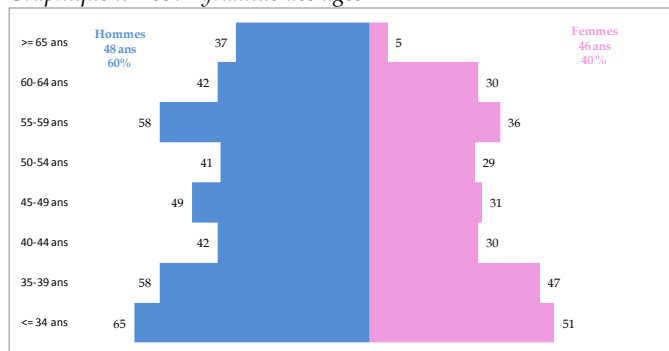

Graphique n°166: Origine du diplôme

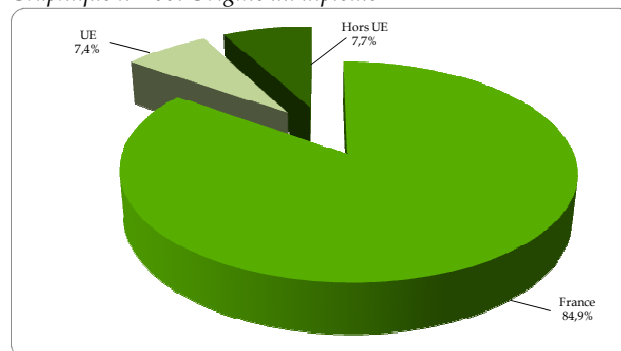

Carte n°40: Densités et Variation des médecins spécialistes en médecine nucléaire



Tableau n°83: Modes d'exercice par genre en médecine nucléaire

	Libéral	Mixte	Salarié	Total
Hommes	142	96	154	392
Femmes	43	60	156	259
Total	185	156	310	651

18 – Médecine physique et de réadaptation

Tableau n°84: Effectifs, moyenne d'âge, Variation des taux de femmes et de salariés, proportion des remplaçants

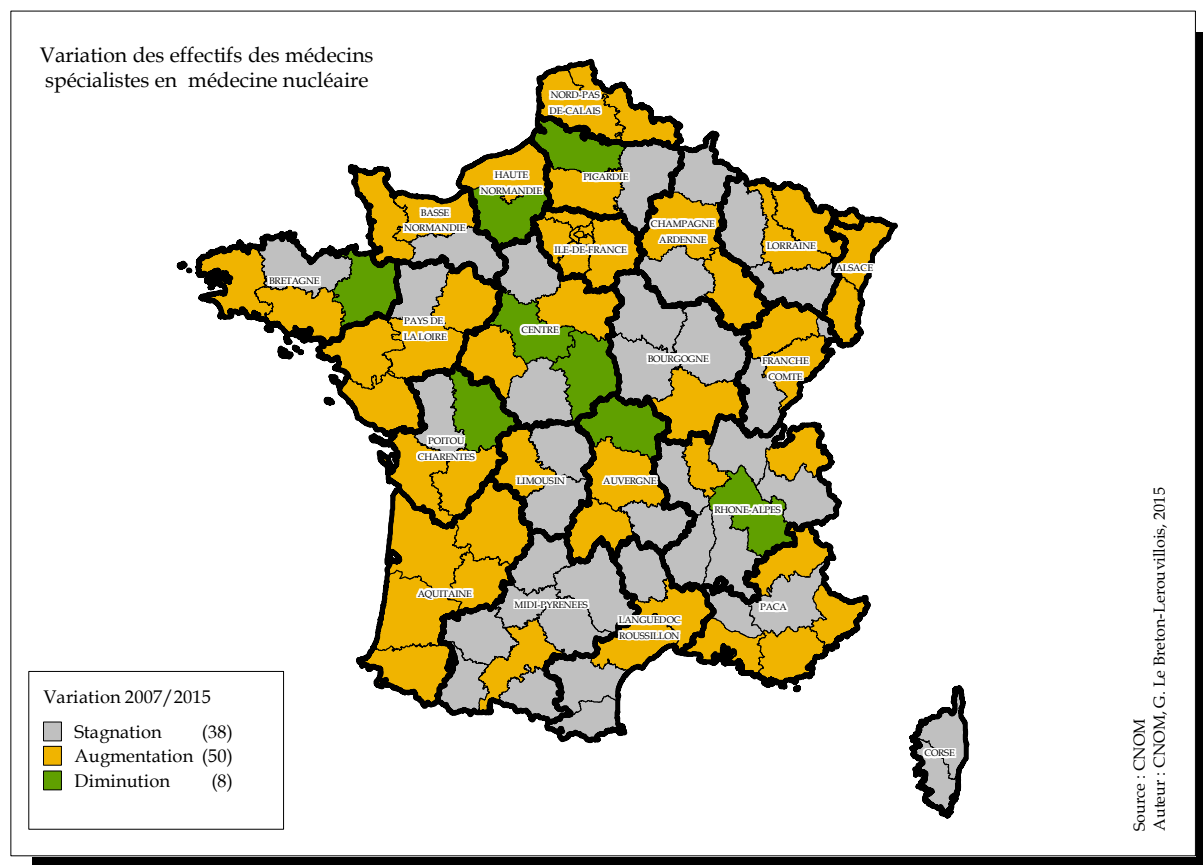
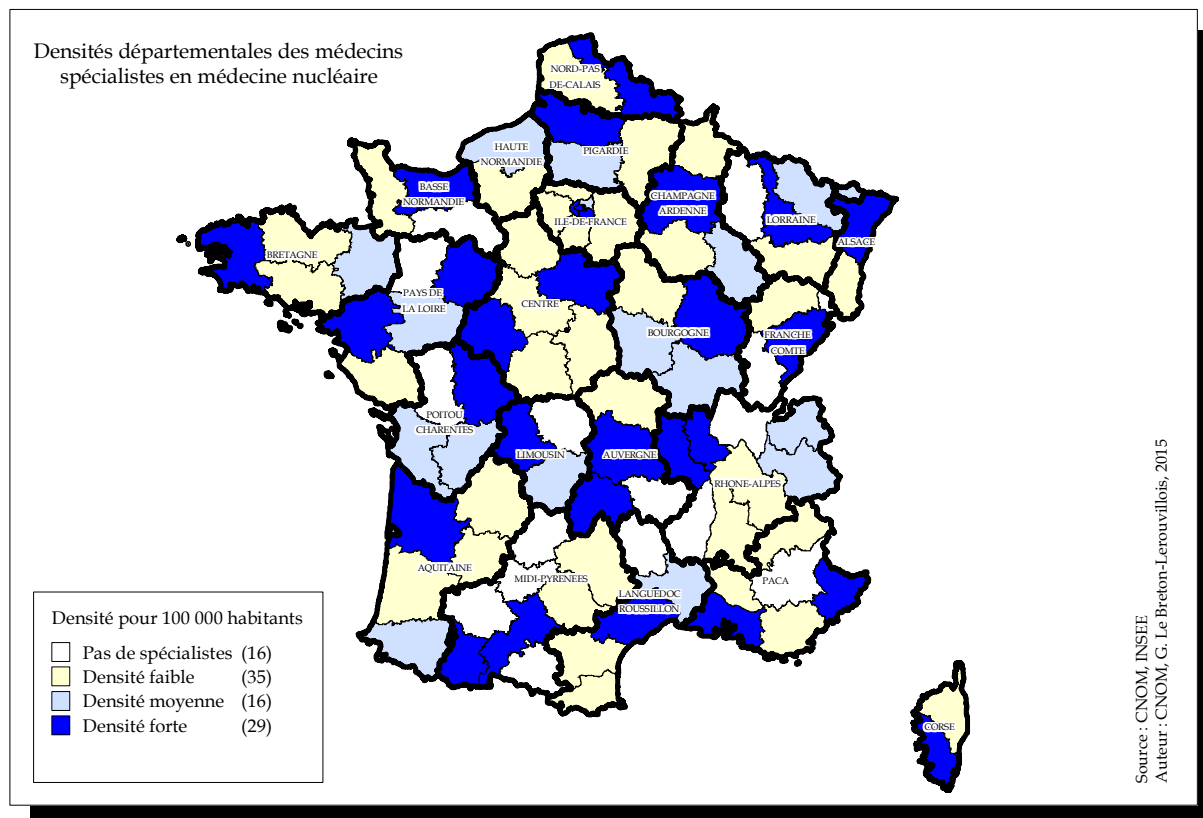
Départements	Hommes	Femmes	Total	Age	Var. taux femmes (en %)	Var. taux salariés (en %)	Taux remplaçants (en %)	Départements	Hommes	Femmes	Total	Age	Var. taux femmes (en %)	Var. taux salariés (en %)	Taux remplaçants (en %)
Régions	Effectifs	Effectifs	Effectifs	Moyenne	(en %)	(en %)	(en %)	Régions	Effectifs	Effectifs	Effectifs	Moyenne	(en %)	(en %)	(en %)
Bas Rhin	17	24	41	51	17,1	6,8	0	Meurthe et Moselle	10	24	34	47	0,5	2,2	0
Haut Rhin	22	11	33	53	29,2	14,8	2,9	Meuse	1	3	4	47	87,5	-6,3	0
Alsace	39	35	74	52	24,2	10,4	1,3	Moselle	14	20	34	56	27,5	-1,7	0
Dordogne	4	2	6	55	66,7	25	0	Vosges	3	7	10	58	0	12,5	0
Gironde	35	20	55	52	48,1	41,8	0	Lorraine	28	54	82	52	9,3	0,9	0
Landes	10	4	14	54	-14,3	28,6	0	Ariège	1	2	3	51	33,3	-33,3	0
Lot et Garonne	2	1	3	54	-44,4	66,7	0	Aveyron	5	3	8	56	87,5	4,2	0
Pyrénées Atlantiques	14	8	22	54	39,4	56,8	0	Gers	2	2	4	50	100	50	0
Aquitaine	65	35	100	53	26,7	41,6	0	Haute Garonne	24	27	51	54	12,2	14	0
Allier	5	3	8	57	12,5	-6,2	0	Hautes Pyrénées	9	5	14	56	78,6	-4,8	0
Cantal	2	0	2	NR	N/A	N/A	0	Lot	0	2	2	NR	N/A	0	0
Haute Loire	0	1	1	NR	0	-100	0	Tarn	5	6	11	57	18,2	65,0	0
Puy-de-Dôme	5	11	16	51	20,3	31,3	0	Tarn et Garonne	1	1	2	NR	-25	50	0
Auvergne	12	15	27	53	6,5	19,3	0	Midi-Pyrénées	47	48	95	54	26,9	15,9	0
Calvados	11	7	18	53	-12,5	0	0	Nord	46	40	86	50	8,1	6,2	0
Manche	7	9	16	52	20,5	7,1	5,9	Nord-Pas-de-Calais	19	19	38	51	25	4,4	0
Orne	4	0	4	60	N/A	0	0	Nord-Pas-de-Calais	65	59	124	51	13	5,6	0
Basse-Normandie	22	16	38	53	6,7	2,9	2,6	Loire Atlantique	20	21	41	53	21,6	19,2	0
Côte d'Or	7	9	16	51	50	8,3	0	Maine et Loire	6	9	15	48	20	34,8	0
Nièvre	2	2	4	59	0	200	0	Mayenne	1	3	4	51	-25	0	0
Saône et Loire	2	8	10	49	20	20	0	Sarthe	9	4	13	55	-20	0	0
Yonne	1	0	1	NR	-100	0	0	Vendée	4	6	10	56	-10	8	0
Bourgogne	12	19	31	52	27,3	17,8	0	Pays-de-la-Loire	40	43	83	52	7,7	15,8	0
Côtes d'Armor	10	12	22	52	36,4	8	0	Aisme	4	6	10	52	60	14,3	0
Finistère	20	13	33	51	9,1	37,5	0	Oise	6	9	15	51	44	12	0
Ille et Vilaine	16	22	38	50	6,1	6,1	0	Somme	5	9	14	50	135,7	27,7	0
Morbihan	15	15	30	51	61,1	9,8	0	Picardie	15	24	39	51	73,4	17,6	0
Bretagne	61	62	123	51	23,9	15,6	0	Charente	6	2	8	59	0	-25	0
Cher	2	3	5	54	-10	50	0	Charente Maritime	6	6	12	50	83,3	37,5	0
Eure et Loir	2	3	5	54	20	0	0	Deux-Sèvres	3	4	7	51	23,8	0	0
Indre	3	3	6	49	0	-33,3	0	Vienna	0	6	6	45	166,7	60	0
Indre et Loire	5	12	17	51	5,9	4,3	0	Poitou-Charentes	15	18	33	52	60	8,3	0
Loir et Cher	5	2	7	57	71,4	-14,3	0	Alpes Maritimes	15	12	27	56	6,7	42,2	3,6
Loiret	7	3	10	52	80	35	0	Alpes-Hte-Provence	3	4	7	54	0	100	0
Centre	24	26	50	53	10,1	5,4	0	Bouches du Rhône	37	42	79	52	18	54,6	0
Ardennes	1	6	7	38	71,4	-14,3	0	Hautes-Alpes	4	1	5	54	-76	20	0
Aube	4	2	6	48	N/A	100	0	Var	29	23	52	54	38,6	20,5	0
Haute-Marne	1	2	3	60	33,3	0	0	Vaucluse	8	9	17	52	50	33,3	0
Marne	10	8	18	46	55,6	-2,8	0	Provence-Alpes Côte d'Azur	96	91	187	54	15,4	41,2	0,5
Champagne-Ardenne	16	18	34	46	80	7,1	0	Ain	7	11	18	55	37,5	0	0
Corse du Sud	5	2	7	57	N/A	-14,3	0	Ardèche	1	2	3	63	-11,1	33,3	25
Haute Corse	5	0	5	61	N/A	20	0	Drôme	4	5	9	50	33,3	-11,1	0
Corse	10	2	12	59	N/A	-4,8	0	Haute Savoie	8	13	21	49	147,6	27	0
Doubs	8	3	11	57	-25	0	0	Isère	14	22	36	50	0,4	10	0
Haute-Saône	6	4	10	54	180	-10	0	Loire	15	11	26	53	-20,1	7,4	3,7
Jura	3	2	5	48	-20	0	0	Rhône	25	37	62	52	23,1	16,6	4,6
Territoire de Belfort	1	0	1	NR	N/A	0	0	Savoie	7	6	13	53	15,4	53,8	0
Franche-Comté	18	9	27	54	16,7	0,7	0	Rhône-Alpes	81	107	188	52	17,4	16,6	2,6
Eure	5	2	7	54	14,3	-18,4	0	France métropolitaine	909	910	1819	52	20,1	15,4	0,7
Seine Maritime	13	6	19	49	2,6	16,3	0	Guadeloupe	5	2	7	55	71,4	100	0
Haute-Normandie	18	8	26	50	7,7	4,5	0	Guyane	1	2	3	NR	N/A	N/A	0
Essonne	9	5	14	54	-23,5	-9,3	0	Martinique	5	6	11	49	0	-10	0
Hauts de Seine	14	24	38	48	8,3	5,3	5	Mayotte	0	0	0	N/A	N/A	N/A	N/A
Seine et Marne	17	16	33	52	45,5	-2,8	0	Réunion	14	8	22	49	-6,5	20	0
Seine Saint Denis	20	11	31	55	-20,2	-2	0	DOM	25	17	42	50	1,2	13,1	0
Val d'Oise	12	15	27	50	15,1	-0,3	0	Pacifique Sud	3	1	4	51	-75	-25	0
Val de Marne	21	22	43	52	15,1	12,6	0	Polynésie Française	2	2	4	56	0	-33,3	0
Ville de Paris	40	44	84	54	31,7	35,3	1,2	Saint-Pierre-et-Miquelon	0	0	0	N/A	N/A	N/A	N/A
Yvelines	12	23	35	55	35,5	-5,7	0	Wallis-et-Futuna	0	0	0	N/A	N/A	N/A	N/A
Ile-de-France	145	160	305	53	17,5	8,3	1	COM	5	3	8	53	-37,5	-21,9	0
Aude	6	0	6	55	-100	122,2	14,3	DOM/COM	30	20	50	50	-5,9	7,5	0
Gard	17	13	30	51	1,1	17,9	0	Total Métropole+Dom+Com	939	930	1869	52	19,4	15,2	0,6
Hérault	36	26	62	52	18,5	28,1	0	Liste Spéciale	4	0	4	53	N/A	-33,3	0
Lozère	2	1	3	60	0	0	0	Total Général	943	930	1873	52	19,4	15,1	0,6
Pyrénées Orientales	13	6	19	54	12,8	0,3	0								
Languedoc-Roussillon	74	46	120	53	9,9	20,6	0,8								
Corrèze	1	5	6	54	108,3	4,2	0								
Creuse	2	3	5	48	N/A	0	0								
Haute Vienne	3	7	10	41	40	0	0								
Limousin	6	15	21	46	73,5	1,2	0								

N/A : Non calculable - NR : Moyenne d'âge non renseignée car effectifs < à 3

Graphique n°167: Pyramide des âges

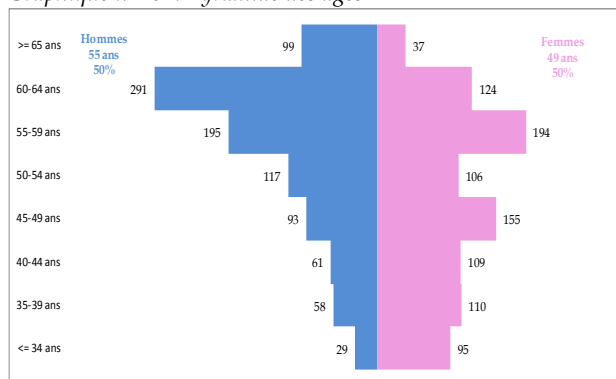

Graphique n°168: Origine du diplôme

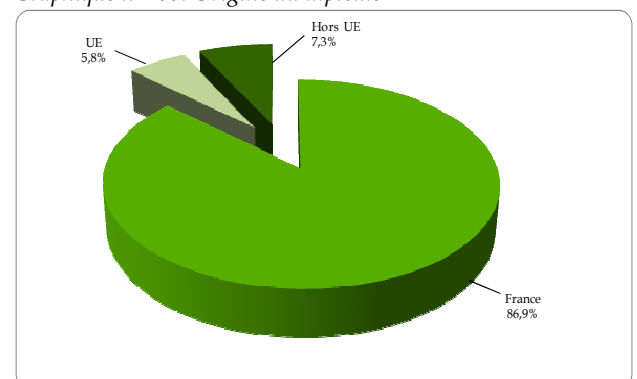

Carte n°41: Densités et Variation des médecins spécialistes en médecine physique et de réadaptation



Tableau n°85: Modes d'exercice par genre en médecine physique et de réadaptation

	Libéral	Mixte	Salarié	Divers	Total
Hommes	201	92	648	2	943
Femmes	66	33	831	0	930
Total	267	125	1479	2	1873

19 - Néphrologie

Tableau n°86: Effectifs, moyenne d'âge, Variation des taux de femmes et de salariés, proportion des remplaçants

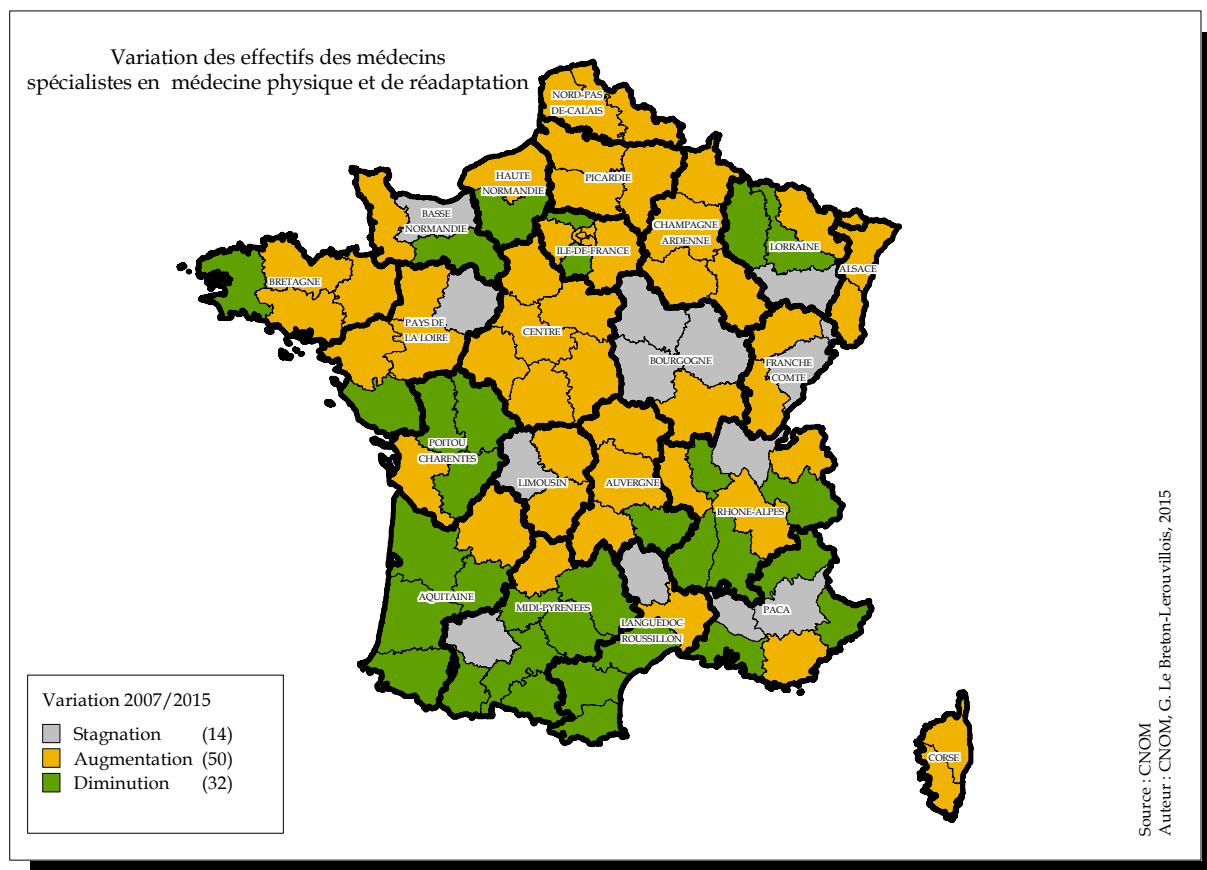
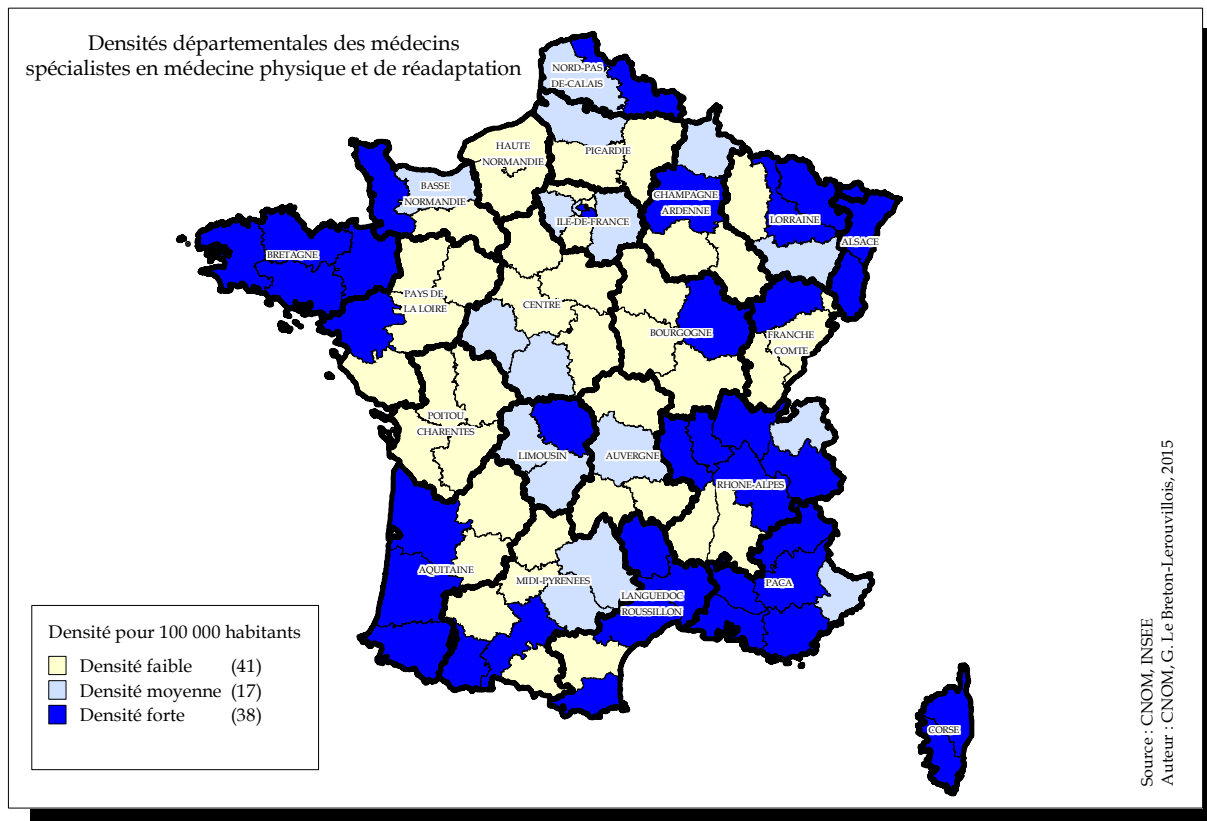
Départements	Hommes	Femmes	Total	Age	Var. taux femmes	Var. taux salariés	Taux remplaçants	Départements	Hommes	Femmes	Total	Age	Var. taux femmes	Var. taux salariés	Taux remplaçants
Régions	Effectifs	Effectifs	Effectifs	Moyenne	(en %)	(en %)	(en %)	Régions	Effectifs	Effectifs	Effectifs	Moyenne	(en %)	(en %)	(en %)
Bas Rhin	13	25	38	44	31,6	-14,7	0	Meurthe et Moselle	14	11	25	48	6,9	-2,9	0
Haut Rhin	9	9	18	47	37,5	-20,6	0	Meuse	1	1	2	NR	N/A	0	0
Alsace	22	34	56	45	35,4	-17,1	0	Moselle	10	6	16	51	21,9	-18,7	5,9
Dordogne	2	1	3	57	0	N/A	0	Vosges	3	0	3	55	N/A	-100	25
Gironde	21	17	38	46	40,6	0	2,6	Lorraine	28	18	46	49	13,8	-15	4,2
Landes	3	0	3	54	N/A	0	0	Ariège	1	3	4	42	125	0	0
Lot et Garonne	3	1	4	55	N/A	0	0	Aveyron	3	1	4	52	-37,5	-25	0
Pyrénées Atlantiques	7	4	11	44	263,6	21,2	0	Gers	3	0	3	56	N/A	0	0
Aquitaine	36	23	59	47	77,6	4,2	1,7	Haute Garonne	22	19	41	49	17,4	-3,9	0
Allier	6	1	7	58	N/A	-14,3	12,5	Hautes Pyrénées	3	2	5	48	60	-46,7	0
Cantal	1	0	1	NR	-100	N/A	0	Lot	1	0	1	NR	-100	0	50
Haute Loire	2	3	5	53	20	-40	0	Tarn	2	3	5	47	20	N/A	0
Puy-de-Dôme	9	7	16	42	31,3	0	0	Tarn et Garonne	2	1	3	55	-33,3	N/A	0
Auvergne	18	11	29	48	24,6	-9,9	3,3	Midi-Pyrénées	37	29	66	49	15,8	-14,2	1,5
Calvados	7	8	15	47	46,7	-2,2	0	Nord	31	26	57	43	46,6	-6,1	0
Manche	9	2	11	46	N/A	0	0	Pas-de-Calais	17	9	26	48	73,1	-10,8	0
Orne	2	1	3	57	66,7	0	0	Nord-Pas-de-Calais	48	35	83	45	48,8	-8,1	0
Basse-Normandie	18	11	29	47	66,9	-1,4	0	Loire Atlantique	11	21	32	47	27,4	0	0
Côte d'Or	9	6	15	50	60	-20	0	Maine et Loire	11	10	21	45	3,2	5,2	0
Nièvre	3	0	3	56	-100	0	0	Mayenne	5	0	5	58	-100	0	0
Saône et Loire	9	2	11	48	N/A	0	0	Sarthe	8	2	10	50	-40	0	0
Yonne	4	0	4	57	N/A	-12,5	0	Vendée	6	4	10	48	20	0	0
Bourgogne	25	8	33	51	51,5	-8,5	0	Pays-de-la-Loire	41	37	78	48	6,3	-0,5	0
Côtes d'Armor	3	2	5	53	40	0	0	Aisne	6	1	7	54	14,3	-57,1	0
Finistère	8	13	21	48	23,8	-7,7	0	Oise	6	1	7	56	-42,9	-34,7	0
Ille et Vilaine	12	9	21	47	37,1	0	0	Somme	8	9	17	43	111,8	-16,6	0
Morbihan	9	9	18	48	50	-11,1	0	Picardie	20	11	31	48	65,6	-30,5	0
Bretagne	32	33	65	48	37,4	-5,6	0	Charente	2	3	5	54	20	0	0
Cher	4	0	4	55	N/A	-25	0	Charente Maritime	7	4	11	41	190,9	0	0
Eure et Loir	3	4	7	54	33,3	0	0	Deux-Sèvres	1	4	5	40	60	0	0
Indre	3	0	3	59	N/A	N/A	0	Vienne	6	4	10	44	180	-10	0
Indre et Loire	8	14	22	44	45,5	6,3	0	Poitou-Charentes	16	15	31	44	85,5	-3,2	0
Loir et Cher	4	2	6	51	N/A	N/A	0	Alpes Maritimes	17	11	28	49	96,4	-17,6	3,4
Loiret	9	5	14	52	78,6	25	0	Alpes-Hte-Provence	2	2	4	60	N/A	N/A	0
Centre	31	25	56	49	63,7	5,8	0	Bouches du Rhône	29	20	49	48	55,1	-4,2	3,9
Ardennes	3	1	4	56	0	-25	0	Hautes-Alpes	2	1	3	51	-33,3	0	0
Aube	2	2	4	51	N/A	0	20	Var	16	5	21	55	50,8	-0,5	0
Haute-Marne	1	0	1	NR	-100	N/A	0	Vaucluse	13	6	19	54	15,8	-9	0
Marne	9	8	17	45	60	6,3	0	Provence-Alpes Côte d'Azur	79	45	124	51	59	-6,1	2,4
Champagne-Ardenne	15	11	26	48	63,2	3,8	3,7	Ain	3	3	6	52	0	-66,7	0
Corse du Sud	2	0	2	NR	N/A	-50	0	Ardeche	3	4	7	50	71,4	20	0
Haute Corse	1	1	2	NR	100	100	0	Drôme	8	6	14	50	242,9	0	0
Corse	3	1	4	56	25	25	0	Haute Savoie	16	8	24	45	7,7	-17,9	0
Doubs	6	11	17	42	55,3	0	0	Isère	14	10	24	46	0	4,3	0
Haute-Saône	2	1	3	52	-33,3	0	0	Loire	38	21	59	47	50	-8,3	0
Jura	3	2	5	46	N/A	0	0	Rhône	5	2	7	48	31,4	0	4,8
Territoire de Belfort	0	0	0	N/A	N/A	N/A	N/A	Savoie	6	7	13	47	42,9	0	0
Franche-Comté	11	14	25	44	58,7	0	0	Rhône-Alpes	93	61	154	48	33,1	-4,1	1,9
Eure	3	3	6	48	100	33,3	0	France métropolitaine	821	636	1457	48	33,4	-4,5	1,9
Seine Maritime	23	17	40	45	4,3	-6,1	0	Guadeloupe	5	5	10	53	100	6,7	0
Haute-Normandie	26	20	46	45	12,3	-1,5	0	Guyane	2	1	3	62	N/A	-33,3	0
Essonne	8	8	16	56	83,3	-8,3	0	Martinique	5	3	8	58	-12,5	-65	0
Hauts de Seine	19	11	30	49	16,1	-15,6	11,8	Mayotte	0	0	0	N/A	N/A	N/A	N/A
Seine et Marne	10	4	14	55	-14,3	2,9	0	Réunion	19	7	26	51	34,6	-14	7,1
Seine Saint Denis	16	9	25	51	38,9	-4	0	DOM	31	16	47	53	40	-21,3	4,1
Val d'Oise	11	3	14	55	-7,1	16,1	6,7	Pacifique Sud	5	1	6	45	N/A	33,3	14,3
Val de Marne	17	20	37	46	14,5	-2,7	9,8	Polynésie Française	3	4	7	49	-14,3	0	0
Ville de Paris	78	90	168	47	17,5	-1,4	4	Saint-Pierre-et-Miquelon	0	0	0	N/A	N/A	N/A	N/A
Yvelines	10	8	18	56	68,9	17,3	0	Wallis-et-Futuna	0	0	0	N/A	N/A	N/A	N/A
Ile-de-France	169	153	322	49	21,2	-0,4	4,7	COM	8	5	13	47	73,1	26,9	7,1
Aude	3	5	8	52	87,5	25	0	DOM/COM	39	21	60	52	46,4	-11,7	4,8
Gard	6	4	10	49	180	-2	0	Total Métropole+Dom+Com	860	657	1517	48	33,8	-4,7	2
Hérault	25	17	42	47	-2,9	0	0	Liste Spéciale	2	3	5	46	N/A	100	0
Lozère	1	0	1	NR	N/A	N/A	0	Total Général	862	660	1522	48	34,4	-4,5	2
Pyrénées Orientales	9	4	13	49	2,6	7,7	0								
Languedoc-Roussillon	44	30	74	48	13,9	1,3	0								
Corrèze	1	4	5	44	220	0	0								
Creuse	0	0	0	N/A	N/A	N/A	N/A								
Haute Vienne	8	7	15	45	133,3	0	0								
Limousin	9	11	20	45	161,3	0	0								

N/A : Non calculable - NR : Moyenne d'âge non renseignée car effectifs < à 3

Graphique n°169: Pyramide des âges

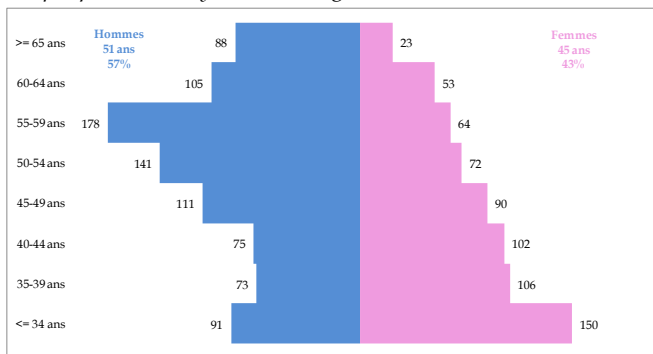

Graphique n°170: Origine du diplôme

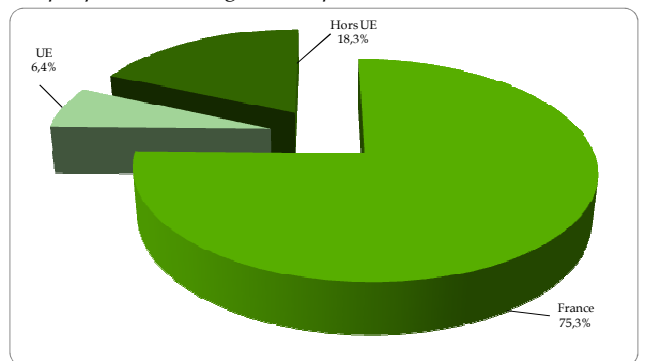

Carte n°42: Densités et Variation des médecins spécialistes en néphrologie



Tableau n°87: Modes d'exercice par genre en néphrologie

	Libéral	Mixte	Salarié	Total
Hommes	172	116	574	862
Femmes	77	42	541	660
Total	249	158	1115	1522

20 - Neurologie

Tableau n°88: Effectifs, moyenne d'âge, Variation des taux de femmes et de salariés, proportion des remplaçants

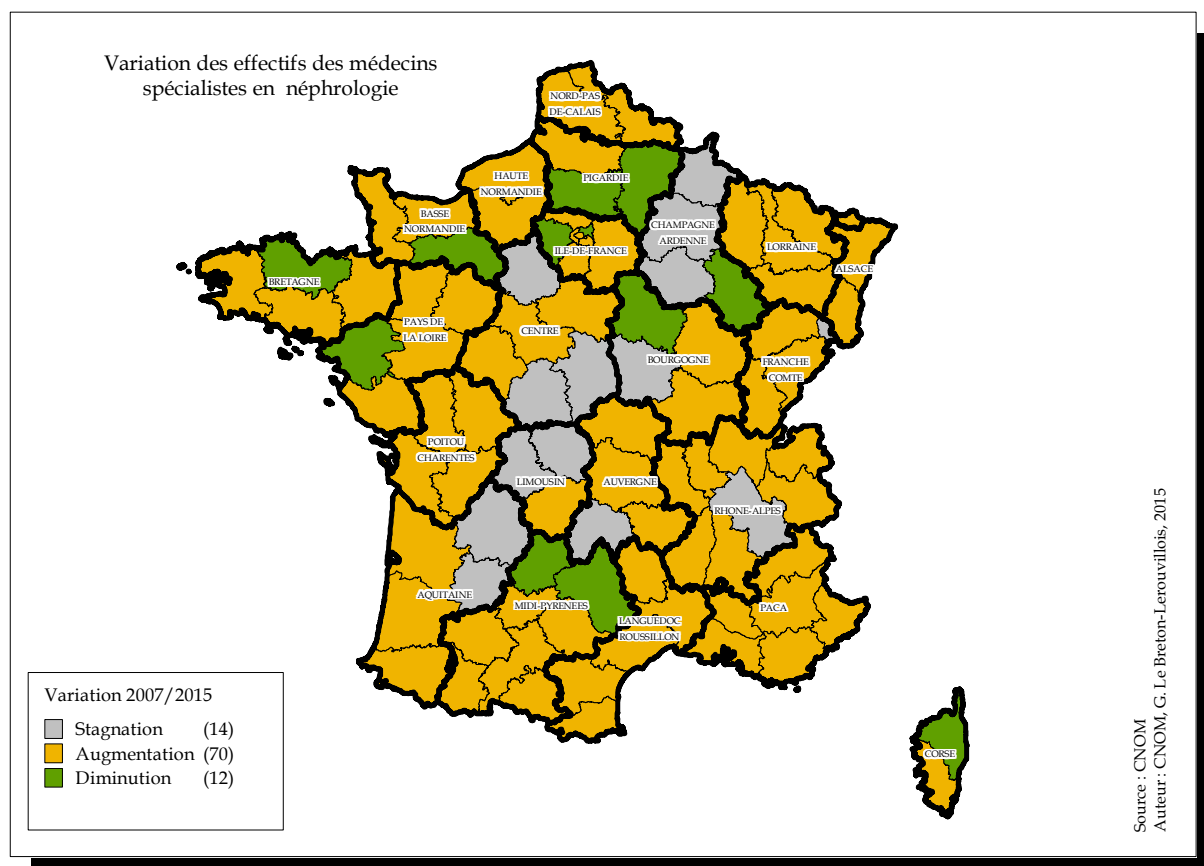
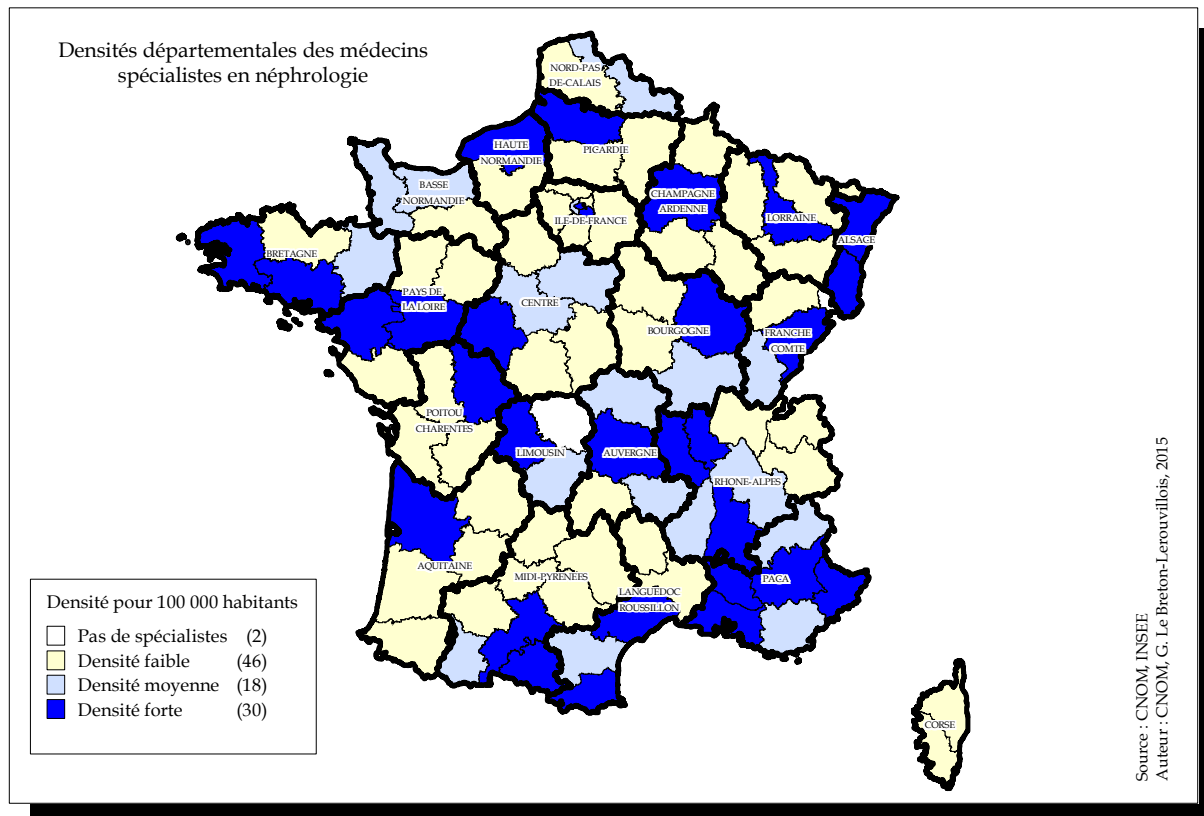
Départements	Hommes	Femmes	Total	Age	Var. taux femmes (en %)	Var. taux salariés (en %)	Taux remplaçants (en %)	Départements	Hommes	Femmes	Total	Age	Var. taux femmes (en %)	Var. taux salariés (en %)	Taux remplaçants (en %)
Régions	Effectifs	Effectifs	Effectifs	Moyenne				Régions	Effectifs	Effectifs	Effectifs	Moyenne			
Bas Rhin	29	32	61	44	2	23	0	Meurthe et Moselle	17	15	32	47	40,6	10,3	0
Haut Rhin	15	11	26	53	-6	0,6	0	Meuse	1	0	1	NR	N/A	0	0
Alsace	44	43	87	47	0,7	15,3	0	Moselle	16	6	22	50	131,8	41,7	0
Dordogne	4	4	8	54	50	12,5	0	Vosges	4	1	5	45	-40	20	0
Gironde	32	28	60	48	13,3	16,2	0	Lorraine	38	22	60	48	50	17	0
Landes	8	4	12	48	166,7	16,7	0	Arriège	0	0	0	N/A	N/A	N/A	N/A
Lot et Garonne	5	2	7	50	N/A	114,3	0	Aveyron	6	2	8	57	75	-12,5	0
Pyrénées Atlantiques	14	15	29	47	55,2	15,9	0	Gers	3	2	5	53	140	-4	0
Aquitaine	63	53	116	49	34,2	17,4	0	Haute Garonne	38	28	66	47	1	13,6	2,9
Allier	6	5	11	48	6,1	-36,4	0	Hautes Pyrénées	8	1	9	57	N/A	11,1	0
Cantal	1	1	2	NR	0	N/A	0	Lot	1	3	4	52	25	-16,7	0
Haute Loire	0	2	2	NR	50	-25	0	Tarn	7	8	15	46	6,7	20	0
Puy-de-Dôme	12	9	21	44	35,7	5,6	0	Tarn et Garonne	5	2	7	46	0	-25	0
Auvergne	19	17	36	47	22	-5,3	0	Midi-Pyrénées	68	46	114	49	11,3	6,9	1,7
Calvados	13	12	25	48	4,7	-9,3	3,8	Nord	60	61	121	46	14,1	-0,3	0
Manche	8	4	12	47	33,3	20	0	Pas-de-Calais	26	15	41	50	0,6	-13,1	0
Orne	2	1	3	58	-33,3	-33,3	0	Nord-Pas-de-Calais	86	76	162	47	11,7	-3,7	0
Basse-Normandie	23	17	40	49	3,2	-4,8	2,4	Loire Atlantique	19	24	43	44	35,5	5,4	0
Côte d'Or	13	13	26	45	43,8	-11,5	0	Maine et Loire	13	18	31	46	39,4	-3,2	0
Nièvre	2	1	3	41	-33,3	N/A	0	Mayenne	4	1	5	49	-40	20	16,7
Saône et Loire	7	11	18	45	113,9	36,1	0	Sarthe	5	5	10	47	100	6,7	0
Yonne	4	2	6	53	-16,7	25	0	Vendée	6	2	8	46	-33,3	25	0
Bourgogne	26	27	53	46	45	11,7	0	Pays-de-la-Loire	47	50	97	46	32,3	5,2	1
Côtes d'Armor	8	6	14	46	0	10	0	Aisne	6	6	12	46	N/A	12,5	0
Finistère	17	9	26	47	21,2	14,4	0	Oise	10	6	16	47	37,5	-19,8	0
Ille et Vilaine	16	25	41	46	31,3	20,5	2,4	Somme	13	15	28	46	7,1	-4,8	0
Morbihan	11	8	19	46	68,4	2,6	0	Picardie	29	27	56	46	44,6	-3,6	0
Bretagne	52	48	100	46	30,6	15	1	Charente	4	1	5	55	-50	-66,7	0
Cher	5	0	5	53	-100	-30	0	Charente Maritime	6	14	20	49	51,7	-7,1	0
Eure et Loir	7	4	11	49	-3	45,5	0	Deux-Sèvres	2	7	9	48	36,1	81,5	0
Indre	3	0	3	47	N/A	0	0	Vienne	14	7	21	46	-29,2	7,9	0
Indre et Loire	11	10	21	46	0	0	0	Poitou-Charentes	26	29	55	48	10,7	4,1	0
Loir et Cher	1	4	5	46	60	N/A	0	Alpes Maritimes	23	21	44	48	20,9	35,7	2,2
Loiret	3	10	13	47	-1,1	-7,7	0	Alpes-Hte-Provence	1	1	2	NR	-50	N/A	0
Centre	30	28	58	47	9,7	7,8	0	Bouches du Rhône	42	49	91	48	49,6	9,9	1,1
Ardennes	1	1	2	NR	N/A	0	0	Hautes-Alpes	3	0	3	52	N/A	N/A	0
Aube	6	1	7	48	N/A	14,3	0	Var	14	7	21	49	-5,6	45,7	0
Haute-Marne	1	1	2	NR	-25	50	0	Vaucluse	7	6	13	49	3,8	15,4	0
Marne	7	8	15	50	28	33,3	6,3	Provence-Alpes Côte d'Azur	90	84	174	48	29,6	20,7	1,1
Champagne-Ardenne	15	11	26	49	26,9	24,8	3,7	Ain	6	2	8	57	12,5	-10	0
Corse du Sud	2	1	3	57	-33,3	N/A	0	Ardèche	3	2	5	53	60	-20	0
Haute Corse	3	0	3	63	N/A	N/A	0	Drôme	11	8	19	50	17,9	22,8	0
Corse	5	1	6	60	0	N/A	0	Haute Savoie	11	14	25	46	58,7	47,3	0
Doubs	15	17	32	45	39,5	20,3	0	Isère	23	23	46	48	14,7	11,9	2,1
Haute-Saône	1	3	4	52	50	0	0	Loire	13	7	20	49	5	-2,5	0
Jura	2	1	3	43	N/A	-33,3	0	Rhône	45	61	106	47	13,6	-6,4	0,9
Territoire de Belfort	3	0	3	46	-100	-100	0	Savoie	5	6	11	48	36,4	-9,1	0
Franche-Comté	21	21	42	46	45,5	2,9	0	Rhône-Alpes	117	123	240	48	20,8	2,5	0,8
Eure	3	3	6	53	0	-33,3	0	France métropolitaine	1162	1085	2247	48	21,4	7,6	0,9
Seine Maritime	33	17	50	46	-7,7	-9,9	0	Guadeloupe	7	3	10	54	-20	0	9,1
Haute-Normandie	36	20	56	47	-6,3	-12,5	0	Guyane	1	0	1	NR	N/A	-100	0
Essonne	12	11	23	51	-4,3	43,5	0	Martinique	4	3	7	50	71,4	14,3	0
Hauts de Seine	32	22	54	54	-20,3	11,1	1,8	Mayotte	0	0	0	N/A	N/A	N/A	N/A
Seine et Marne	9	4	13	52	43,6	61,5	0	Réunion	10	5	15	50	133,3	-17	0
Seine Saint Denis	13	23	36	46	53,3	20	2,7	DOM	22	11	33	52	47,6	-10,8	2,9
Val d'Oise	13	11	24	47	83,3	-16,7	7,7	Pacifique Sud	4	1	5	43	N/A	-20	0
Val de Marne	32	34	66	48	46	-5,3	0	Polynésie Française	3	0	3	59	N/A	100	0
Ville de Paris	134	159	293	48	11,6	9,8	1,7	Saint-Pierre-et-Miquelon	0	0	0	N/A	N/A	N/A	N/A
Yvelines	19	20	39	47	43,6	24	2,5	Wallis-et-Futuna	0	0	0	N/A	N/A	N/A	N/A
Ile-de-France	264	284	548	48	16,8	8,6	1,8	COM	7	1	8	49	N/A	25	0
Aude	5	5	10	48	125	-10	0	DOM/COM	29	12	41	51	50,5	-4,6	2,4
Gard	9	9	18	44	40	44,4	0	Total Métropole+Dom+Com	1191	1097	2288	48	21,8	7,4	1
Hérault	23	28	51	45	45,3	12	1,9	Liste Spéciale	4	7	11	53	52,7	36,4	0
Lozère	0	0	0	N/A	N/A	N/A	N/A	Total Général	1195	1104	2299	48	22	7,5	0,9
Pyrénées Orientales	7	4	11	44	N/A	9,1	0								
Languedoc-Roussillon	44	46	90	45	57,6	14	1,1								
Corrèze	4	1	5	53	N/A	N/A	0								
Creuse	2	0	2	NR	N/A	0	0								
Haute Vienne	13	11	24	49	37,5	7,1	0								
Limousin	19	12	31	51	48,4	8,8	0								

N/A : Non calculable - NR : Moyenne d'âge non renseignée car effectifs < à 3

Graphique n°171: Pyramide des âges

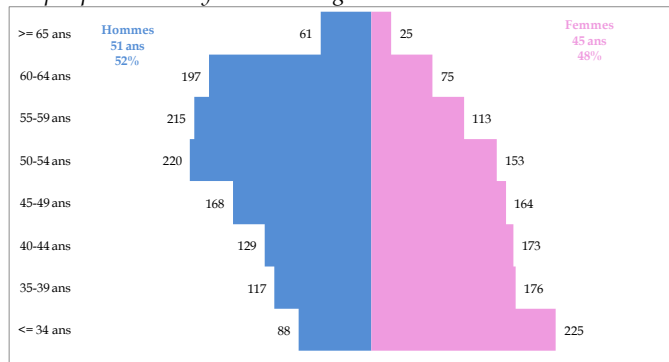

Graphique n°172: Origine du diplôme

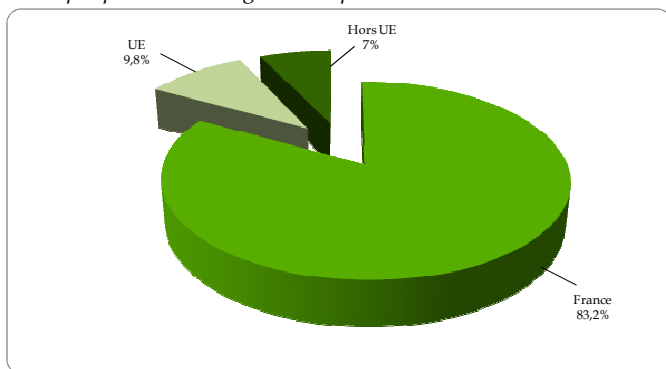

Carte n°43: Densités et Variation des médecins spécialistes en neurologie



Tableau n°89: Modes d'exercice par genre en neurologie

	Libéral	Mixte	Salarié	Divers	Total
Hommes	274	245	676	0	1195
Femmes	175	107	821	1	1104
Total	449	352	1497	1	2299

21 - Neuro-psychiatrie

Tableau n°90: Effectifs, moyenne d'âge, Variation des taux de femmes et de salariés, proportion des remplaçants

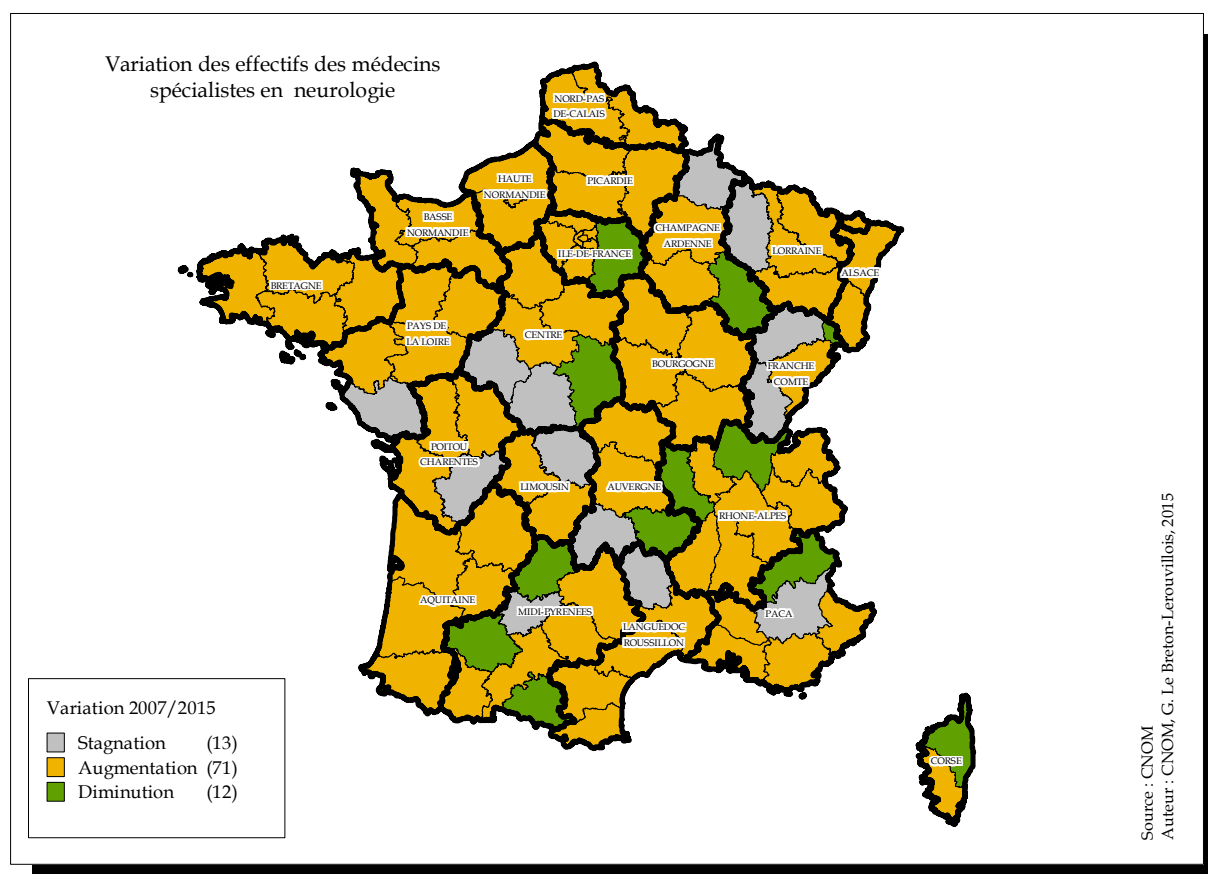
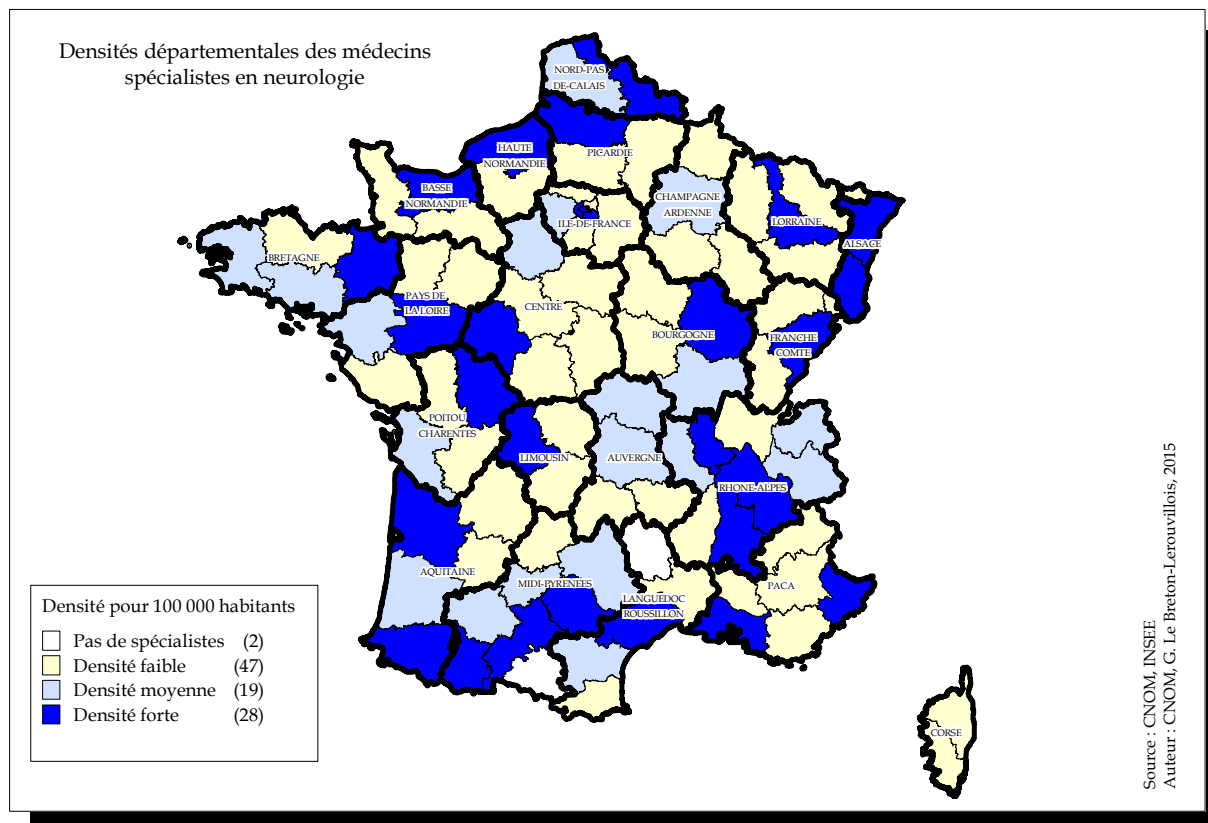
Départements	Hommes	Femmes	Total	Age	Var. taux femmes	Var. taux salariés	Taux remplaçants	Départements	Hommes	Femmes	Total	Age	Var. taux femmes	Var. taux salariés	Taux remplaçants
Régions	Effectifs	Effectifs	Effectifs	Moyenne	(en %)	(en %)	(en %)	Régions	Effectifs	Effectifs	Effectifs	Moyenne	(en %)	(en %)	(en %)
Bas Rhin	1	0	1	NR	-100	N/A	0	Meurthe et Moselle	1	0	1	NR	-100	-100	0
Haut Rhin	1	0	1	NR	N/A	-100	0	Meuse	0	0	0	N/A	N/A	N/A	N/A
Alsace	2	0	2	NR	-100	-100	0	Moselle	0	0	0	N/A	N/A	N/A	N/A
Dordogne	1	0	1	NR	N/A	N/A	0	Vosges	0	0	0	N/A	N/A	N/A	N/A
Gironde	3	1	4	68	41,7	6,3	0	Lorraine	1	0	1	NR	-100	-100	0
Landes	0	0	0	N/A	N/A	N/A	N/A	Ariège	2	0	2	NR	N/A	N/A	N/A
Lot et Garonne	0	0	0	N/A	N/A	N/A	N/A	Aveyron	0	0	0	N/A	-100	-50	0
Pyrénées Atlantiques	1	0	1	NR	N/A	N/A	0	Gers	0	0	0	N/A	N/A	N/A	N/A
Aquitaine	5	1	6	66	11,1	33,3	0	Haute Garonne	3	1	4	71	-38,9	-100	20
Allier	0	0	0	N/A	N/A	N/A	N/A	Hautes Pyrénées	0	1	1	NR	0	N/A	0
Cantal	0	0	0	N/A	N/A	N/A	N/A	Lot	0	0	0	N/A	N/A	N/A	N/A
Haute Loire	0	0	0	N/A	N/A	N/A	N/A	Tarn	0	0	0	N/A	N/A	N/A	N/A
Puy-de-Dôme	0	1	1	NR	200	50	0	Tarn et Garonne	1	0	1	NR	N/A	N/A	0
Auvergne	0	1	1	NR	400	150	0	Midi-Pyrénées	6	2	8	69	-33,3	-20	11,1
Calvados	0	0	0	N/A	N/A	N/A	N/A	Nord	0	0	0	N/A	N/A	N/A	N/A
Manche	0	0	0	N/A	N/A	N/A	N/A	Pas-de-Calais	0	0	0	N/A	N/A	N/A	N/A
Orne	0	0	0	N/A	N/A	N/A	N/A	Nord-Pas-de-Calais	0	0	0	N/A	N/A	N/A	N/A
Basse-Normandie	0	0	0	N/A	N/A	N/A	N/A	Loire Atlantique	0	0	0	N/A	N/A	N/A	N/A
Côte d'Or	1	1	2	NR	0	0	0	Maine et Loire	0	0	0	N/A	N/A	N/A	N/A
Nièvre	1	0	1	NR	N/A	0	0	Mayenne	0	0	0	N/A	N/A	N/A	N/A
Saône et Loire	0	0	0	N/A	N/A	N/A	N/A	Sarthe	0	0	0	N/A	N/A	N/A	N/A
Yonne	0	0	0	N/A	N/A	N/A	N/A	Vendée	0	0	0	N/A	N/A	N/A	N/A
Bourgogne	2	1	3	72	-11,1	6,7	0	Pays-de-la-Loire	0	0	0	N/A	N/A	N/A	N/A
Côtes d'Armor	0	0	0	N/A	N/A	N/A	N/A	Aisne	0	0	0	N/A	N/A	N/A	N/A
Finistère	0	0	0	N/A	N/A	N/A	N/A	Oise	0	0	0	N/A	N/A	N/A	N/A
Ille et Vilaine	0	0	0	N/A	N/A	N/A	N/A	Somme	0	0	0	N/A	N/A	N/A	N/A
Morbihan	0	0	0	N/A	N/A	N/A	N/A	Picardie	0	0	0	N/A	N/A	N/A	N/A
Bretagne	0	0	0	N/A	N/A	N/A	N/A	Charente	0	0	0	N/A	N/A	N/A	N/A
Cher	0	0	0	N/A	N/A	N/A	N/A	Charente Maritime	0	0	0	N/A	N/A	N/A	N/A
Eure et Loir	0	0	0	N/A	N/A	N/A	N/A	Deux-Sèvres	0	0	0	N/A	N/A	N/A	N/A
Indre	0	0	0	N/A	N/A	N/A	N/A	Vienne	0	0	0	N/A	N/A	N/A	N/A
Indre et Loire	1	0	1	NR	N/A	200	0	Poitou-Charentes	0	0	0	N/A	N/A	N/A	N/A
Loir et Cher	0	0	0	N/A	N/A	N/A	N/A	Alpes Maritimes	0	0	0	N/A	N/A	N/A	N/A
Loiret	0	0	0	N/A	N/A	N/A	N/A	Alpes-Hte-Provence	0	0	0	N/A	N/A	N/A	N/A
Centre	1	0	1	NR	N/A	100	0	Bouches du Rhône	2	0	2	NR	-100	108,3	0
Ardennes	0	0	0	N/A	N/A	N/A	N/A	Hautes-Alpes	0	0	0	N/A	N/A	N/A	N/A
Aube	0	0	0	N/A	N/A	N/A	N/A	Var	2	0	2	NR	N/A	N/A	0
Haute-Marne	0	0	0	N/A	N/A	N/A	N/A	Vaucluse	0	0	0	N/A	N/A	N/A	N/A
Marne	0	0	0	N/A	N/A	N/A	N/A	Provence-Alpes Côte d'Azur	4	0	4	65	-100	-10,4	0
Champagne-Ardenne	0	0	0	N/A	N/A	N/A	N/A	Ain	0	0	0	N/A	N/A	N/A	N/A
Corse du Sud	1	0	1	NR	N/A	0	0	Ardèche	0	0	0	N/A	N/A	N/A	N/A
Haute Corse	0	0	0	N/A	N/A	N/A	N/A	Drôme	0	0	0	N/A	N/A	N/A	N/A
Corse	1	0	1	NR	N/A	0	0	Haute Savoie	0	0	0	N/A	N/A	N/A	N/A
Doubs	1	0	1	64	N/A	0	0	Isère	0	0	0	N/A	N/A	N/A	N/A
Haute-Saône	0	0	0	N/A	N/A	N/A	N/A	Loire	1	0	1	NR	N/A	N/A	0
Jura	1	0	1	74	N/A	N/A	0	Rhône	1	0	1	NR	-100	62,5	0
Territoire de Belfort	0	0	0	N/A	N/A	N/A	N/A	Savoie	1	0	1	NR	N/A	N/A	0
Franche-Comté	2	0	2	69	N/A	-16,7	0	Rhône-Alpes	3	0	3	78	-100	51,5	0
Eure	0	0	0	N/A	N/A	N/A	N/A	France métropolitaine	40	12	52	71	-8,9	30,9	3,7
Seine Maritime	0	0	0	N/A	N/A	N/A	N/A	Guadeloupe	0	0	0	N/A	N/A	N/A	N/A
Haute-Normandie	0	0	0	N/A	N/A	N/A	N/A	Guyane	0	0	0	N/A	N/A	N/A	N/A
Essonne	1	0	1	NR	N/A	N/A	0	Martinique	0	0	0	N/A	N/A	N/A	N/A
Hauts de Seine	2	0	2	NR	-100	100	0	Mayotte	0	0	0	N/A	N/A	N/A	N/A
Seine et Marne	0	0	0	N/A	N/A	N/A	N/A	Réunion	1	0	1	NR	N/A	N/A	0
Seine Saint Denis	0	0	0	N/A	N/A	N/A	N/A	DOM	1	0	1	NR	N/A	N/A	0
Val d'Oise	0	0	0	N/A	N/A	N/A	N/A	Pacifique Sud	1	0	1	NR	N/A	N/A	0
Val de Marne	0	0	0	N/A	N/A	N/A	N/A	Polynésie Française	1	0	1	NR	N/A	N/A	0
Ville de Paris	8	6	14	72	28,6	84,1	0	Saint-Pierre-et-Miquelon	0	0	0	N/A	N/A	N/A	N/A
Yvelines	1	0	1	NR	-100	N/A	0	Wallis-et-Futuna	0	0	0	N/A	N/A	N/A	N/A
Ile-de-France	12	6	18	74	7,4	51,9	0	COM	2	0	2	NR	N/A	N/A	0
Aude	0	1	1	NR	300	N/A	0	DOM/COM	3	0	3	72	N/A	N/A	0
Gard	0	0	0	N/A	N/A	N/A	N/A	Total Métropole+Dom+Com	43	12	55	71	-13	25	3,5
Hérault	1	0	1	NR	-100	100	50	Liste Spéciale	0	0	0	N/A	N/A	N/A	100
Lozère	0	0	0	N/A	N/A	N/A	N/A	Total Général	43	12	55	71	-13	25	5,2
Pyrénées Orientales	0	0	0	N/A	N/A	N/A	N/A								
Languedoc-Roussillon	1	1	2	NR	70	70	33,3								
Corrèze	0	0	0	N/A	N/A	N/A	N/A								
Creuse	0	0	0	N/A	N/A	N/A	N/A								
Haute Vienne	0	0	0	N/A	N/A	N/A	N/A								
Limousin	0	0	0	N/A	N/A	N/A	N/A								

N/A : Non calculable - NR : Moyenne d'âge non renseignée car effectifs < à 3

Graphique n°173: Pyramide des âges

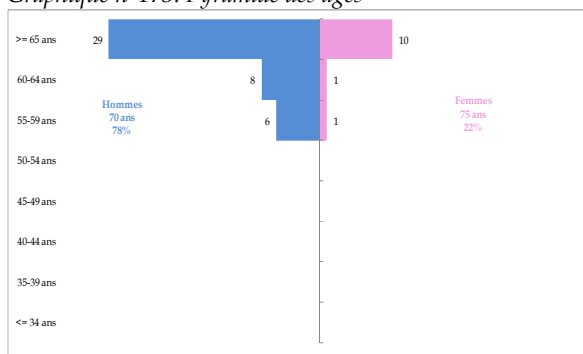

Graphique n°174: Origine du diplôme



Tableau n°91: Modes d'exercice par genre en neuro-psychiatrie

	Libéral	Mixte	Salarié	Divers	Total
Hommes	19	5	18	1	43
Femmes	6	0	6	0	12
Total	25	5	24	1	55

22 - Onco-hématologie

Tableau n°92 : Effectifs, moyenne d'âge, Variation des taux de femmes et de salariés, proportion des remplaçants

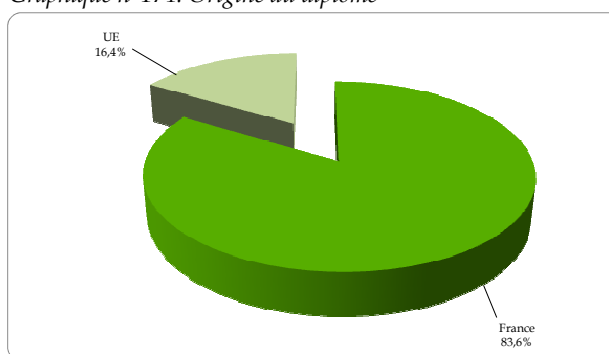
Départements	Hommes	Femmes	Total	Age	Var. taux femmes	Var. taux salariés	Taux remplaçants	Départements	Hommes	Femmes	Total	Age	Var. taux femmes	Var. taux salariés	Taux remplaçants
Régions	Effectifs	Effectifs	Effectifs	Moyenne	(en %)	(en %)	(en %)	Régions	Effectifs	Effectifs	Effectifs	Moyenne	(en %)	(en %)	(en %)
Bas Rhin	0	0	0	N/A	N/A	N/A	N/A	Meurthe et Moselle	0	0	0	N/A	N/A	N/A	N/A
Haut Rhin	0	0	0	N/A	N/A	N/A	N/A	Meuse	0	0	0	N/A	N/A	N/A	N/A
Alsace	0	0	0	N/A	N/A	N/A	N/A	Moselle	0	1	1	NR	N/A	N/A	0
Dordogne	0	0	0	N/A	N/A	N/A	N/A	Vosges	0	0	0	N/A	N/A	N/A	N/A
Gironde	2	5	7	37	N/A	N/A	0	Lorraine	0	1	1	NR	N/A	N/A	0
Landes	0	0	0	N/A	N/A	N/A	N/A	Ariège	0	0	0	N/A	N/A	N/A	N/A
Lot et Garonne	1	0	1	NR	N/A	N/A	0	Aveyron	0	0	0	N/A	N/A	N/A	N/A
Pyrénées Atlantiques	0	1	1	NR	N/A	N/A	0	Gers	0	0	0	N/A	N/A	N/A	N/A
Aquitaine	3	6	9	40	N/A	N/A	0	Haute Garonne	1	0	1	NR	N/A	N/A	0
Allier	0	0	0	N/A	N/A	N/A	N/A	Hautes Pyrénées	0	0	0	N/A	N/A	N/A	N/A
Cantal	0	0	0	N/A	N/A	N/A	N/A	Lot	0	0	0	N/A	N/A	N/A	N/A
Haute Loire	0	0	0	N/A	N/A	N/A	N/A	Tarn	0	0	0	N/A	N/A	N/A	N/A
Puy-de-Dôme	1	3	4	34	N/A	N/A	0	Tarn et Garonne	0	0	0	N/A	N/A	N/A	N/A
Auvergne	1	3	4	34	N/A	N/A	0	Midi-Pyrénées	1	0	1	NR	N/A	N/A	0
Calvados	0	0	0	N/A	N/A	N/A	N/A	Nord	0	0	0	N/A	N/A	N/A	N/A
Manche	0	0	0	N/A	N/A	N/A	N/A	Bas-de-Calais	0	1	1	64	N/A	N/A	0
Orne	0	0	0	N/A	N/A	N/A	N/A	Nord-Pas-de-Calais	0	1	1	NR	N/A	N/A	0
Basse-Normandie	0	0	0	N/A	N/A	N/A	N/A	Loire Atlantique	0	1	1	NR	N/A	N/A	0
Côte d'Or	0	0	0	N/A	N/A	N/A	N/A	Maine et Loire	0	1	1	NR	N/A	N/A	0
Nièvre	0	0	0	N/A	N/A	N/A	N/A	Mayenne	0	0	0	N/A	N/A	N/A	N/A
Saône et Loire	0	1	1	NR	N/A	N/A	0	Sarthe	0	0	0	N/A	N/A	N/A	N/A
Yonne	0	0	0	N/A	N/A	N/A	N/A	Vendée	0	0	0	N/A	N/A	N/A	N/A
Bourgogne	0	1	1	NR	N/A	N/A	0	Pays-de-la-Loire	0	2	2	NR	N/A	N/A	0
Côtes d'Armor	1	0	1	NR	N/A	0	0	Aisne	1	0	1	NR	N/A	N/A	0
Finistère	1	0	1	NR	N/A	N/A	0	Oise	0	0	0	N/A	N/A	N/A	N/A
Ille et Vilaine	0	1	1	NR	N/A	N/A	0	Somme	0	1	1	NR	0	0	0
Morbihan	0	0	0	N/A	N/A	N/A	N/A	Picardie	1	1	2	NR	-50	0	0
Bretagne	2	1	3	52	N/A	0	0	Charente	0	0	0	N/A	N/A	N/A	N/A
Cher	1	0	1	NR	N/A	N/A	0	Charente Maritime	0	0	0	N/A	N/A	N/A	N/A
Eure et Loir	0	0	0	N/A	N/A	N/A	N/A	Deux-Sèvres	0	0	0	N/A	N/A	N/A	100
Indre	0	0	0	N/A	N/A	N/A	N/A	Vienne	0	0	0	N/A	N/A	N/A	N/A
Indre et Loire	0	1	1	NR	N/A	N/A	0	Poitou-Charentes	0	0	0	N/A	N/A	N/A	100
Loir et Cher	0	0	0	N/A	N/A	N/A	N/A	Alpes Maritimes	2	0	2	NR	N/A	N/A	0
Loiret	0	0	0	N/A	N/A	N/A	N/A	Alpes-Hte-Provence	0	0	0	N/A	N/A	N/A	N/A
Centre	1	1	2	NR	N/A	N/A	0	Bouches du Rhône	2	3	5	48	-40	-40	0
Ardennes	0	0	0	N/A	N/A	N/A	N/A	Hautes-Alpes	0	0	0	N/A	N/A	N/A	N/A
Aube	0	0	0	N/A	N/A	N/A	N/A	Var	3	0	3	43	N/A	N/A	0
Haute-Marne	0	0	0	N/A	N/A	N/A	N/A	Vaucluse	2	0	2	NR	N/A	N/A	0
Marne	0	0	0	N/A	N/A	N/A	N/A	Provence-Alpes Côte d'Azur	9	3	12	47	-75	-33,3	0
Champagne-Ardenne	0	0	0	N/A	N/A	N/A	N/A	Ain	0	0	0	N/A	N/A	N/A	N/A
Corse du Sud	0	0	0	N/A	N/A	N/A	N/A	Ardèche	0	1	1	NR	N/A	N/A	0
Haute Corse	0	0	0	N/A	N/A	N/A	N/A	Drôme	0	1	1	NR	N/A	N/A	0
Corse	0	0	0	N/A	N/A	N/A	N/A	Haute Savoie	1	0	1	NR	N/A	N/A	0
Doubs	0	0	0	N/A	N/A	N/A	N/A	Isère	1	2	3	38	N/A	N/A	0
Haute-Saône	0	0	0	N/A	N/A	N/A	N/A	Loire	0	1	1	NR	N/A	N/A	0
Jura	0	0	0	N/A	N/A	N/A	N/A	Rhône	2	3	5	42	N/A	0	0
Territoire de Belfort	0	0	0	N/A	N/A	N/A	N/A	Savoie	0	0	0	N/A	N/A	N/A	N/A
Franche-Comté	0	0	0	N/A	N/A	N/A	N/A	Rhône-Alpes	4	8	12	43	N/A	0	0
Eure	0	0	0	N/A	N/A	N/A	N/A	France métropolitaine	29	39	68	44	3,2	-2,4	1,4
Seine Maritime	0	0	0	N/A	N/A	N/A	N/A	Guadeloupe	0	0	0	N/A	N/A	N/A	N/A
Haute-Normandie	0	0	0	N/A	N/A	N/A	N/A	Guyane	0	0	0	N/A	N/A	N/A	N/A
Essonne	0	1	1	NR	0	0	0	Martinique	0	0	0	N/A	N/A	N/A	N/A
Hauts de Seine	1	2	3	54	N/A	N/A	0	Mayotte	0	0	0	N/A	N/A	N/A	N/A
Seine et Marne	0	0	0	N/A	N/A	N/A	N/A	Réunion	2	1	3	48	N/A	N/A	0
Seine Saint Denis	1	1	2	NR	N/A	N/A	0	DOM	2	1	3	48	N/A	N/A	0
Val d'Oise	1	1	2	NR	N/A	N/A	0	Pacifique Sud	0	0	0	N/A	N/A	N/A	N/A
Val de Marne	2	0	2	NR	-100	100	0	Polynésie Française	0	0	0	N/A	N/A	N/A	N/A
Ville de Paris	0	2	2	NR	N/A	N/A	0	Saint-Pierre-et-Miquelon	0	0	0	N/A	N/A	N/A	N/A
Yvelines	0	0	0	N/A	N/A	N/A	N/A	Wallis-et-Futuna	0	0	0	N/A	N/A	N/A	N/A
Ile-de-France	5	7	12	48	16,7	11,1	0	COM	0	0	0	N/A	N/A	N/A	N/A
Aude	1	0	1	NR	N/A	N/A	0	DOM/COM	2	1	3	48	N/A	N/A	0
Gard	0	1	1	NR	N/A	N/A	0	Total Métropole+Dom+Com	31	40	71	44	1,4	-1,8	1,4
Hérault	1	3	4	40	N/A	N/A	0	Liste Spéciale	0	0	0	N/A	N/A	N/A	N/A
Lozère	0	0	0	N/A	N/A	N/A	N/A	Total Général	31	40	71	44	12,7	-3	1,4
Pyrénées Orientales	0	0	0	N/A	N/A	N/A	N/A								
Languedoc-Roussillon	2	4	6	40	N/A	N/A	0								
Corrèze	0	0	0	N/A	N/A	N/A	N/A								
Creuse	0	0	0	N/A	N/A	N/A	N/A								
Haute Vienne	0	0	0	N/A	N/A	N/A	N/A								
Limousin	0	0	0	N/A	N/A	N/A	N/A								

N/A : Non calculable - NR : Moyenne d'âge non renseignée car effectifs < à 3

Graphique n°175: Pyramide des âges

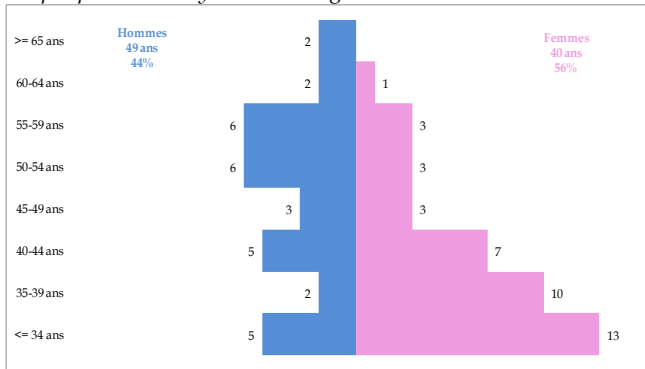

Graphique n°176: Origine du diplôme



Tableau n°93: Modes d'exercice par genre en onco-hématologie

	Libéral	Mixte	Salarié	Total
Hommes	4	2	25	31
Femmes	1	2	37	40
Total	5	4	62	71

23 – Oncologie médicale

Tableau n°94: Effectifs, moyenne d'âge, Variation des taux de femmes et de salariés, proportion des remplaçants

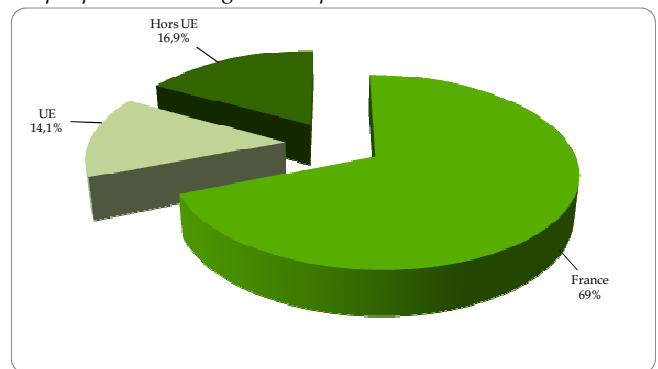
Départements	Hommes	Femmes	Total	Age	Var. taux femmes	Var. taux salariés	Taux remplaçants	Départements	Hommes	Femmes	Total	Age	Var. taux femmes	Var. taux salariés	Taux remplaçants
Régions	Effectifs	Effectifs	Effectifs	Moyenne	(en %)	(en %)	(en %)	Régions	Effectifs	Effectifs	Effectifs	Moyenne	(en %)	(en %)	(en %)
Bas Rhin	14	3	17	51	23,5	-31,4	0	Meurthe et Moselle	7	7	14	50	0	-8,3	0
Haut Rhin	3	1	4	54	N/A	-50	0	Meuse	0	0	0	N/A	N/A	N/A	N/A
Alsace	17	4	21	52	71,4	-35,7	0	Moselle	6	4	10	48	20	-16	0
Dordogne	2	1	3	47	N/A	N/A	0	Vosges	2	1	3	47	N/A	0	0
Gironde	10	15	25	45	37,1	8,3	0	Lorraine	15	12	27	49	3,7	-9,3	0
Landes	1	2	3	47	33,3	-33,3	0	Ariège	0	2	2	NR	0	0	0
Lot et Garonne	0	0	0	N/A	N/A	N/A	N/A	Aveyron	2	1	3	50	N/A	0	0
Pyrénées Atlantiques	6	3	9	53	-22,2	-22,2	0	Gers	0	1	1	NR	0	0	0
Aquitaine	19	21	40	47	28,9	-0,4	0	Haute Garonne	12	15	27	48	1	14	0
Allier	2	1	3	42	-66,7	0	0	Hautes Pyrénées	2	0	2	NR	N/A	N/A	0
Cantal	1	1	2	NR	N/A	N/A	0	Lot	0	0	0	N/A	N/A	N/A	N/A
Haute Loire	1	0	1	NR	N/A	N/A	0	Tarn	2	3	5	49	-10	20	0
Puy-de-Dôme	8	6	14	43	7,1	2	0	Tarn et Garonne	0	2	2	NR	N/A	N/A	0
Auvergne	12	8	20	42	-20	0	0	Midi-Pyrénées	18	24	42	48	3,6	11,2	0
Calvados	3	9	12	44	100	-8,3	0	Nord	11	20	31	45	-3,2	-12,9	3,1
Manche	2	2	4	47	-50	-25	0	Pas-de-Calais	2	1	3	52	N/A	33,3	0
Orne	0	0	0	N/A	N/A	N/A	N/A	Nord-Pas-de-Calais	13	21	34	46	2,9	-9,8	2,9
Basse-Normandie	5	11	16	45	37,5	-12,5	0	Loire Atlantique	12	15	27	45	6,1	-1,8	0
Côte d'Or	4	7	11	46	-9,1	-9,1	0	Maine et Loire	8	7	15	45	226,7	-13,3	0
Nièvre	1	0	1	NR	N/A	N/A	0	Mayenne	0	1	1	NR	N/A	N/A	50
Saône et Loire	2	6	8	45	50	50	0	Sarthe	2	1	3	47	33,3	33,3	0
Yonne	0	4	4	53	0	-50	0	Vendée	1	3	4	44	50	0	0
Bourgogne	7	17	24	47	3,5	-2,6	0	Pays-de-la-Loire	23	27	50	45	31,1	-1,5	2
Côtes d'Armor	2	5	7	48	7,1	71,4	0	Aisne	2	0	2	NR	N/A	N/A	0
Finistère	2	6	8	46	0	25	0	Oise	2	4	6	43	33,3	-16,7	0
Ille et Vilaine	7	8	15	45	-20	11,4	0	Somme	0	1	1	NR	100	100	0
Morbihan	2	4	6	50	33,3	33,3	0	Picardie	4	5	9	43	11,1	-20	0
Bretagne	13	23	36	47	0,4	22,2	0	Charente	0	1	1	NR	N/A	-100	0
Cher	0	1	1	NR	N/A	N/A	0	Charente Maritime	1	5	6	46	150	20	0
Eure et Loir	2	3	5	47	20	N/A	0	Deux-Sèvres	2	0	2	NR	N/A	0	0
Indre	1	1	2	45	N/A	N/A	0	Vienne	3	6	9	44	16,7	16,7	0
Indre et Loire	3	7	10	46	75	-20	9,1	Poitou-Charentes	6	12	18	45	66,7	9	0
Loir et Cher	2	0	2	NR	N/A	0	0	Alpes Maritimes	17	4	21	50	90,5	14,3	0
Loiret	4	1	5	45	-60	-20	0	Alpes-Hte-Provence	2	0	2	NR	N/A	N/A	0
Centre	12	13	25	47	43	4,5	3,8	Bouches du Rhône	21	15	36	48	-13,9	14,8	2,7
Ardennes	0	0	0	N/A	N/A	N/A	N/A	Hautes-Alpes	1	1	2	NR	-50	0	0
Aube	0	1	1	51	N/A	N/A	0	Var	7	4	11	52	190,9	-9,1	0
Haute-Marne	2	0	2	NR	N/A	N/A	0	Vaucluse	4	2	6	52	-66,7	N/A	0
Marne	6	4	10	55	-4	-20	0	Provence-Alpes Côte d'Azur	52	26	78	50	3,3	17	1,3
Champagne-Ardenne	8	5	13	54	0	-22,2	0	Ain	2	0	2	NR	N/A	0	0
Corse du Sud	0	1	1	NR	N/A	0	0	Ardèche	1	0	1	NR	N/A	0	0
Haute Corse	2	1	3	45	-66,7	-66,7	0	Drôme	1	3	4	56	-6,3	0	0
Corse	2	2	4	43	0	-50	0	Haute Savoie	2	4	6	43	100	0	0
Doubs	12	4	16	43	N/A	14,3	0	Isère	3	4	7	47	2,9	0	0
Haute-Saône	0	0	0	N/A	N/A	N/A	N/A	Loire	5	5	10	47	50	28,6	0
Jura	1	0	1	NR	N/A	N/A	0	Rhône	20	22	42	44	8,8	11	4,5
Territoire de Belfort	0	0	0	N/A	N/A	N/A	N/A	Savoie	1	4	5	47	-20	-20	0
Franche-Comté	13	4	17	43	N/A	14,3	0	Rhône-Alpes	35	42	77	46	13	5,5	2,5
Eure	2	1	3	52	0	100	0	France métropolitaine	428	422	850	47	13,8	2,2	1,3
Seine Maritime	8	7	15	44	-37,8	77,8	0	Guadeloupe	2	0	2	NR	N/A	0	0
Haute-Normandie	10	8	18	45	-30,2	83,3	0	Guyane	1	0	1	NR	N/A	N/A	0
Essonne	4	7	11	47	-4,5	47,3	0	Martinique	1	2	3	48	N/A	0	0
Hauts de Seine	19	19	38	51	-3,3	14,5	0	Mayotte	0	0	0	N/A	N/A	N/A	N/A
Seine et Marne	3	6	9	53	166,7	211,1	0	Réunion	2	0	2	NR	N/A	-50	0
Seine Saint Denis	6	3	9	51	0	0	10	DOM	6	2	8	51	N/A	-12,5	0
Val d'Oise	9	8	17	50	-5,9	-28,1	0	Pacifique Sud	0	0	0	N/A	N/A	N/A	N/A
Val de Marne	29	24	53	46	81,1	-2,1	1,9	Polynésie Française	1	0	1	NR	N/A	N/A	0
Ville de Paris	55	49	104	48	3,7	2,3	1,9	Saint-Pierre-et-Miquelon	0	0	0	N/A	N/A	N/A	N/A
Yvelines	9	3	12	53	0	0	0	Wallis-et-Futuna	0	0	0	N/A	N/A	N/A	N/A
Ile-de-France	134	119	253	49	11,2	3,3	1,6	COM	1	0	1	NR	N/A	N/A	0
Aude	1	0	1	NR	-100	-100	0	DOM/COM	7	2	9	52	N/A	-11,1	0
Gard	0	4	4	42	0	-25	20	Total Métropole+Dom+Com	435	424	859	48	14,1	2,1	1,3
Hérault	5	8	13	46	269,2	10,8	0	Liste Spéciale	2	1	3	48	N/A	N/A	0
Lozère	0	0	0	N/A	N/A	N/A	N/A	Total Général	437	425	862	48	14	2,2	1,3
Pyrénées Orientales	1	2	3	50	N/A	N/A	0								
Languedoc-Roussillon	7	14	21	46	77,8	-7,5	4,5								
Corrèze	0	0	0	N/A	N/A	N/A	N/A								
Creuse	1	0	1	NR	N/A	N/A	0								
Haute Vienne	2	4	6	51	33,3	-20	0								
Limousin	3	4	7	48	14,3	-14,3	0								

N/A : Non calculable - NR : Moyenne d'âge non renseignée car effectifs < à 3

Graphique n°177: Pyramide des âges

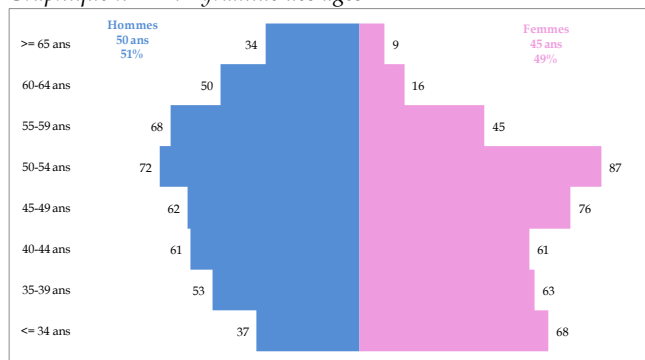

Graphique n°178: Origine du diplôme

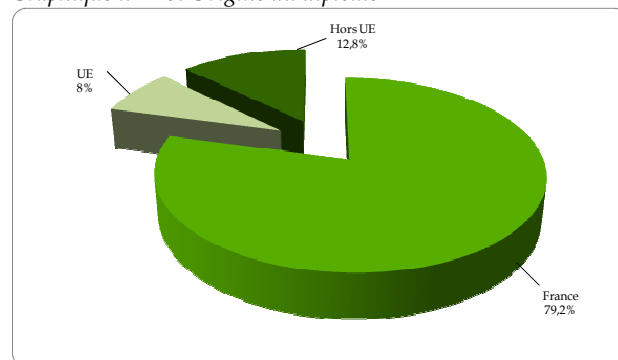

Carte n°44: Densités et Variation des médecins spécialistes en oncologie médicale



Tableau n°95: Modes d'exercice par genre en oncologie médicale

	Libéral	Mixte	Salarié	Total
Hommes	85	31	321	437
Femmes	56	13	356	425
Total	141	44	677	862

24 – Pédiatrie

Tableau n°96: Effectifs, moyenne d'âge, Variation des taux de femmes et de salariés, proportion des remplaçants

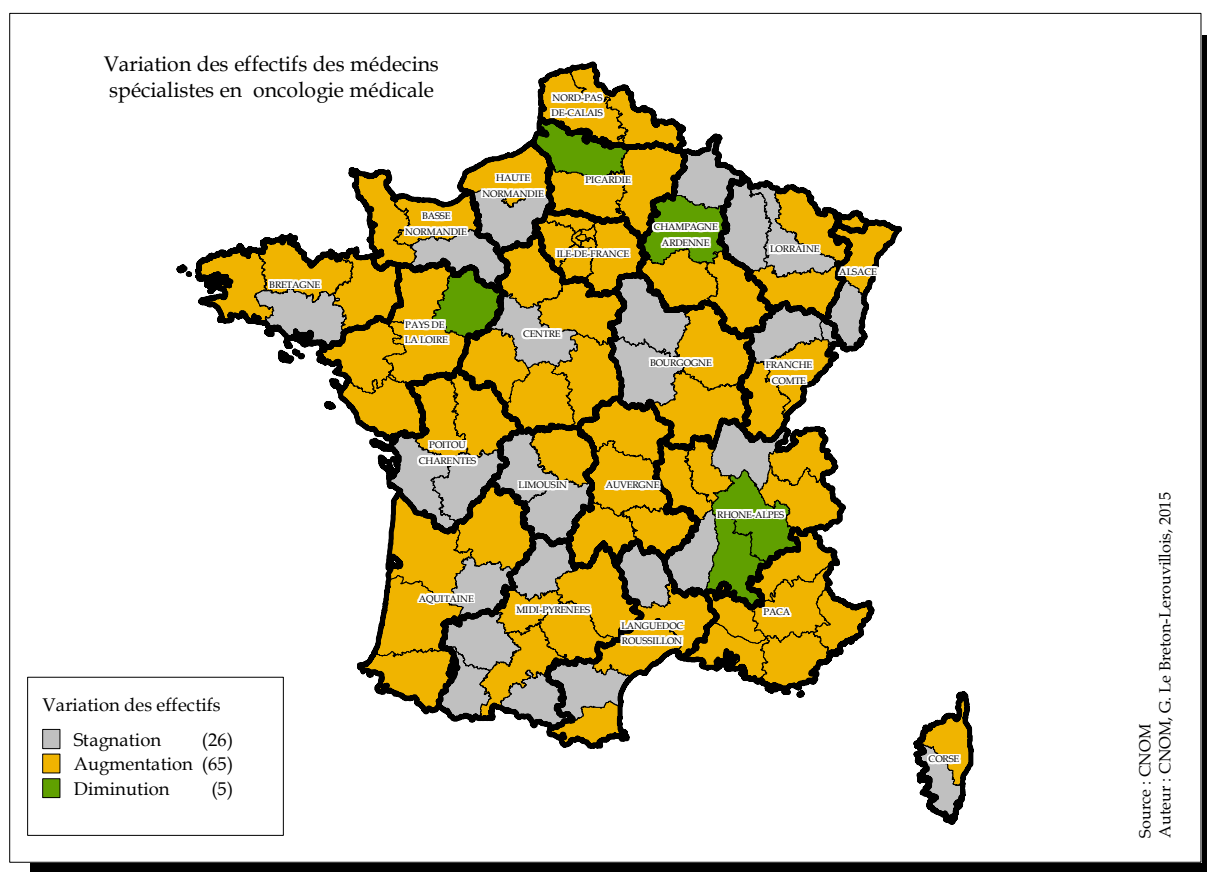
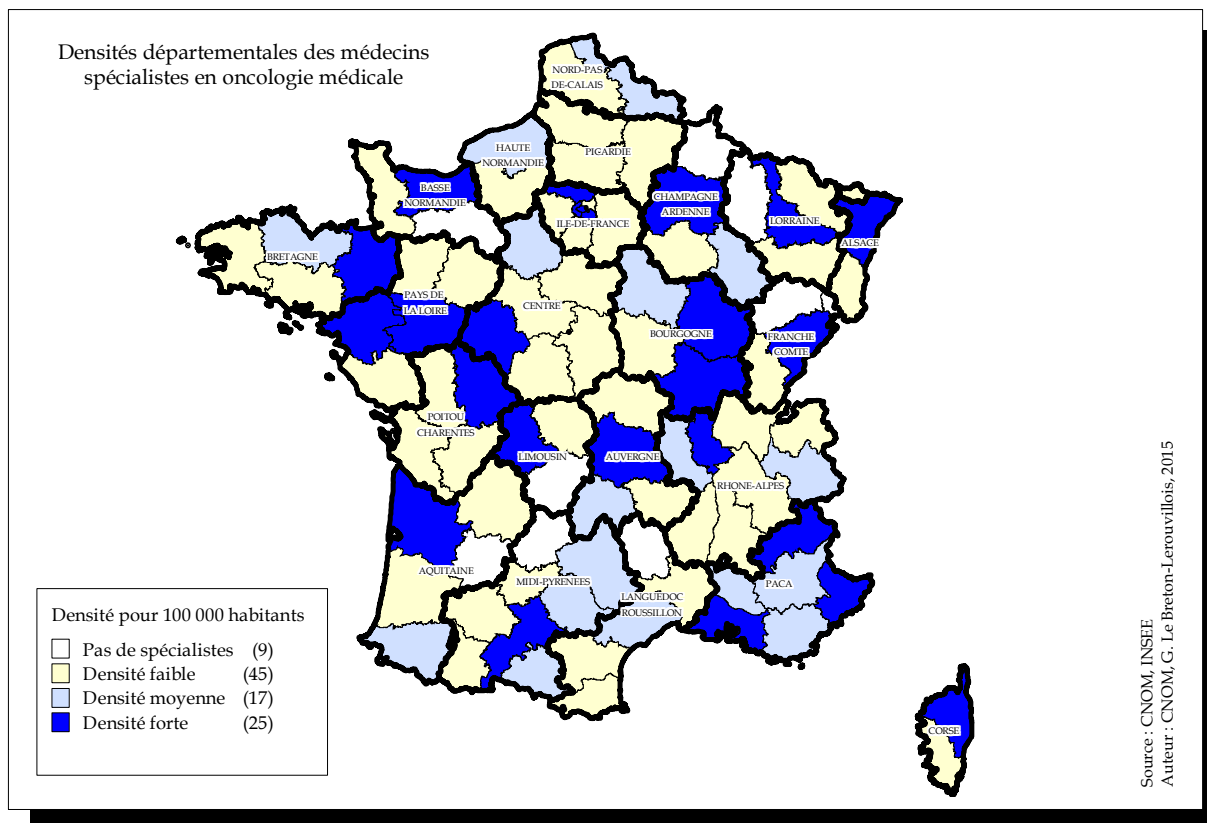
Départements	Hommes	Femmes	Total	Age	Var. taux femmes	Var. taux salariés	Taux remplaçants	Départements	Hommes	Femmes	Total	Age	Var. taux femmes	Var. taux salariés	Taux remplaçants
Régions	Effectifs	Effectifs	Effectifs	Moyenne	(en %)	(en %)	(en %)	Régions	Effectifs	Effectifs	Effectifs	Moyenne	(en %)	(en %)	(en %)
Bas Rhin	52	90	142	50	23,7	5,7	4,1	Meurthe et Moselle	34	89	123	48	12,1	2	3,1
Haut Rhin	27	36	63	49	19,5	9,5	4,5	Meuse	6	3	9	56	-16,7	-20,6	10
Alsace	79	126	205	50	22,2	7,9	4,2	Moselle	40	35	75	55	26,5	-9,9	1,3
Dordogne	7	13	20	51	-18,8	-12,5	4,8	Vosges	9	17	26	54	30,8	-21,4	7,1
Gironde	46	105	151	47	12,1	17,5	6,2	Lorraine	89	144	233	51	19,5	-4,1	3,3
Landes	7	13	20	51	6,8	-11,5	4,8	Ariège	4	8	12	47	16,7	5	0
Lot et Garonne	10	10	20	51	33,3	16,4	0	Aveyron	9	8	17	51	22,4	68,2	0
Pyrénées Atlantiques	12	50	62	48	22,1	21,7	0	Gers	5	5	10	54	100	86,7	0
Aquitaine	82	191	273	48	11,6	11,9	4,2	Haute Garonne	56	137	193	50	15,6	1,1	4,9
Allier	3	13	16	43	160	75	0	Hautes Pyrénées	10	10	20	54	33,3	20	0
Cantal	0	6	6	48	100	33,3	14,3	Lot	1	5	6	52	0	33,3	14,3
Haute Loire	2	3	5	51	40	-16	16,7	Tarn	8	20	28	52	26,1	7,1	0
Puy-de-Dôme	21	52	73	46	16,9	26,6	1,4	Tarn et Garonne	2	11	13	53	31,6	7,7	0
Auvergne	26	74	100	46	37,4	30,3	2,9	Midi-Pyrénées	95	204	299	51	18,2	9,1	3,5
Calvados	27	57	84	47	46,7	2,3	3,4	Nord	87	216	303	48	18,5	6,2	0,7
Manche	10	17	27	49	12,4	11,1	0	Pas-de-Calais	33	59	92	49	25,4	7,6	0
Orne	11	13	24	50	-13,3	26,7	4	Nord-Pas-de-Calais	120	275	395	48	20,2	6,6	0,5
Basse-Normandie	48	87	135	48	26,5	7,4	2,9	Loire Atlantique	21	107	128	46	23,5	10,9	3
Côte d'Or	17	43	60	45	26,6	-1,2	0	Maine et Loire	26	54	80	47	9,9	-2	0
Nièvre	4	6	10	50	20	-4	0	Mayenne	2	5	7	49	28,6	7,1	0
Saône et Loire	16	18	34	48	22,2	2,9	0	Sarthe	12	22	34	52	22,2	0	2,9
Yonne	9	11	20	51	-23	5	0	Vendée	5	13	18	50	3,8	27,8	0
Bourgogne	46	78	124	47	15,9	-0,2	0	Pays-de-la-Loire	66	201	267	48	18,7	6,1	1,8
Côtes d'Armor	12	26	38	50	1,1	2,3	0	Aisne	16	28	44	54	24,2	-3,5	2,2
Finistère	23	64	87	47	12,3	11,1	3,3	Oise	29	27	56	52	8	32,1	3,4
Ille et Vilaine	27	87	114	48	12,6	9,3	2,6	Somme	20	44	64	45	26	5,3	1,5
Morbihan	14	40	54	50	-0,5	34,5	1,8	Picardie	65	99	164	50	21,6	12,4	2,4
Bretagne	76	217	293	48	8,6	12,3	2,3	Charente	5	10	15	49	55,6	24,4	0
Cher	7	10	17	53	27,5	40,2	0	Charente Maritime	14	28	42	49	30	15	2,3
Eure et Loir	12	15	27	53	5,6	13,7	0	Deux-Sèvres	1	14	15	48	14,1	-2,2	0
Indre	1	3	4	56	50	50	0	Vienne	12	34	46	47	40,4	15,7	0
Indre et Loire	23	68	91	47	12,1	15	4,2	Poitou-Charentes	32	86	118	48	35,2	14,8	0,8
Loir et Cher	11	7	18	54	-9,3	-12,5	0	Alpes Maritimes	38	97	135	50	24,2	17,4	5,6
Loiret	18	34	52	51	1,9	10,9	3,7	Alpes-Hte-Provence	4	3	7	53	0	50	0
Centre	72	137	209	50	7,3	13,7	2,8	Bouches du Rhône	84	210	294	49	18,9	-2,1	2,3
Ardennes	9	9	18	53	-22,2	44,4	0	Hautes-Alpes	3	10	13	51	25	66,7	0
Aube	7	10	17	52	17,6	5,9	0	Var	39	51	90	52	18,1	6,3	5,3
Haute-Marne	5	6	11	54	30,9	9,1	0	Vaucluse	15	30	45	53	52,4	30,4	4,3
Marne	20	45	65	46	26,1	15,2	1,5	Provence-Alpes Côte d'Azur	183	401	584	50	22,9	8	3,6
Champagne-Ardenne	41	70	111	49	17,5	16,6	0,9	Ain	15	14	29	55	22,9	12,6	9,4
Corse du Sud	4	6	10	57	10	-26,7	16,7	Ardeche	7	12	19	50	44,4	-3,8	0
Haute Corse	1	7	8	46	53,1	-56,2	0	Drôme	10	35	45	49	19,9	31,6	2,2
Corse	5	13	18	52	30	-37,5	10	Haute Savoie	11	49	60	49	26	17	1,6
Doubs	15	47	62	46	40	1,6	1,6	Isère	24	100	124	47	16,6	24,5	5,3
Haute-Saône	2	7	9	58	1,1	3,2	0	Loire	19	53	72	48	39	15,7	0
Jura	0	11	11	44	63,6	-4,5	0	Rhône	76	208	284	47	16,5	-1,2	3,7
Territoire de Belfort	2	10	12	45	-6,2	20	0	Savoie	8	32	40	49	20	54,9	7
Franche-Comté	19	75	94	47	27,7	3,6	1,1	Rhône-Alpes	170	503	673	48	21	12,1	3,7
Eure	7	9	16	52	-9,1	31,3	0	France métropolitaine	2060	4705	6765	49	14,3	8,6	2,9
Seine Maritime	42	97	139	48	2,9	-2,6	1,4	Guadeloupe	24	19	43	52	32,6	4,3	0
Haute-Normandie	49	106	155	48	2,2	1,4	1,3	Guyane	14	11	25	50	-12	15	0
Essonne	26	88	114	52	14,2	24,3	1,7	Martinique	13	23	36	50	19,8	53,8	5,3
Hauts de Seine	81	210	291	52	-0,3	6,6	4,6	Mayotte	9	4	13	50	115,4	7,7	0
Seine et Marne	46	61	107	53	18,3	1	2,7	Réunion	53	72	125	47	27	17,6	4,6
Seine Saint Denis	64	101	165	53	1,8	14,9	1,2	DOM	113	129	242	49	23,9	22,6	3,2
Val d'Oise	44	75	119	54	1,8	10,3	1,7	Pacifique Sud	7	11	18	48	31	-30,6	14,3
Val de Marne	65	183	248	50	5	6,9	3,9	Polynésie Française	6	11	17	50	15	28,3	19
Ville de Paris	210	579	789	49	9,6	6	2,6	Saint-Pierre-et-Miquelon	0	0	0	N/A	N/A	N/A	N/A
Yvelines	44	110	154	52	2,2	12,9	7,8	Wallis-et-Futuna	0	0	0	N/A	N/A	N/A	N/A
Ile-de-France	580	1407	1987	51	6,5	8,5	3,3	COM	13	22	35	49	21,8	-3,7	16,7
Aude	11	14	25	55	23,2	23,2	0	DOM/COM	126	151	277	49	23	17,8	5,1
Gard	21	37	58	50	18,1	-5,2	3,3	Total Métropole+Dom+Com	2186	4856	7042	49	14,3	9	3
Hérault	56	98	154	49	13,2	10,9	4,3	Liste Spéciale	14	17	31	52	5,1	27,2	0
Lozère	1	3	4	45	50	-50	0	Total Général	2200	4873	7073	49	14,2	9,1	3
Pyrénées Orientales	13	26	39	50	11,1	-6	2,5								
Languedoc-Roussillon	102	178	280	50	15,1	4,7	3,4								
Corrèze	4	10	14	49	-1,8	12,2	0								
Creuse	2	4	6	55	66,7	66,7	0								
Haute Vienne	9	19	28	47	30,9	7,1	3,4								
Limousin	15	33	48	48	23,2	12,8	2								

N/A : Non calculable - NR : Moyenne d'âge non renseignée car effectifs < à 3

Graphique n°179: Pyramide des âges

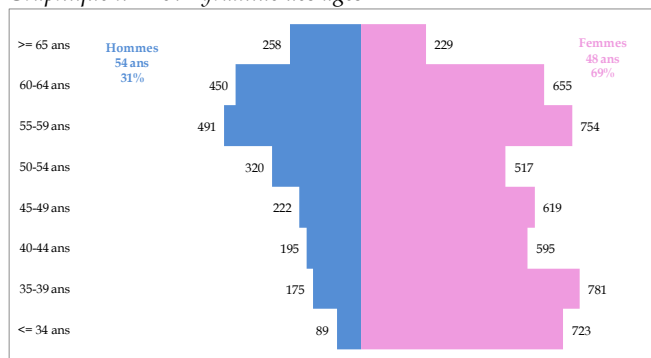

Graphique n°180: Origine du diplôme

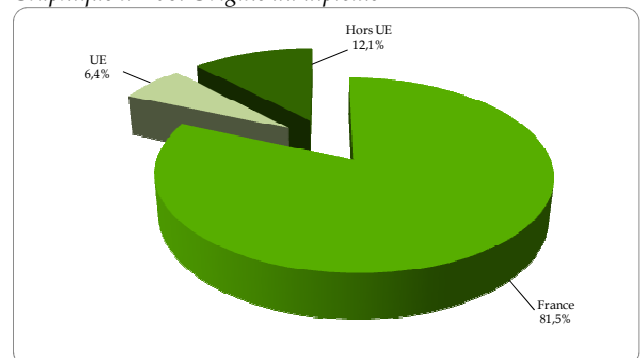

Carte n°45: Densités et Variation des médecins spécialistes en pédiatrie



Tableau n°97: Modes d'exercice par genre en pédiatrie

	Libéral	Mixte	Salarié	Sans	Total
Hommes	595	329	1275	1	2200
Femmes	1115	494	3264	0	4873
Total	1710	823	4539	1	7073

25 - Pneumologie

Tableau n°98: Effectifs, moyenne d'âge, Variation des taux de femmes et de salariés, proportion des remplaçants

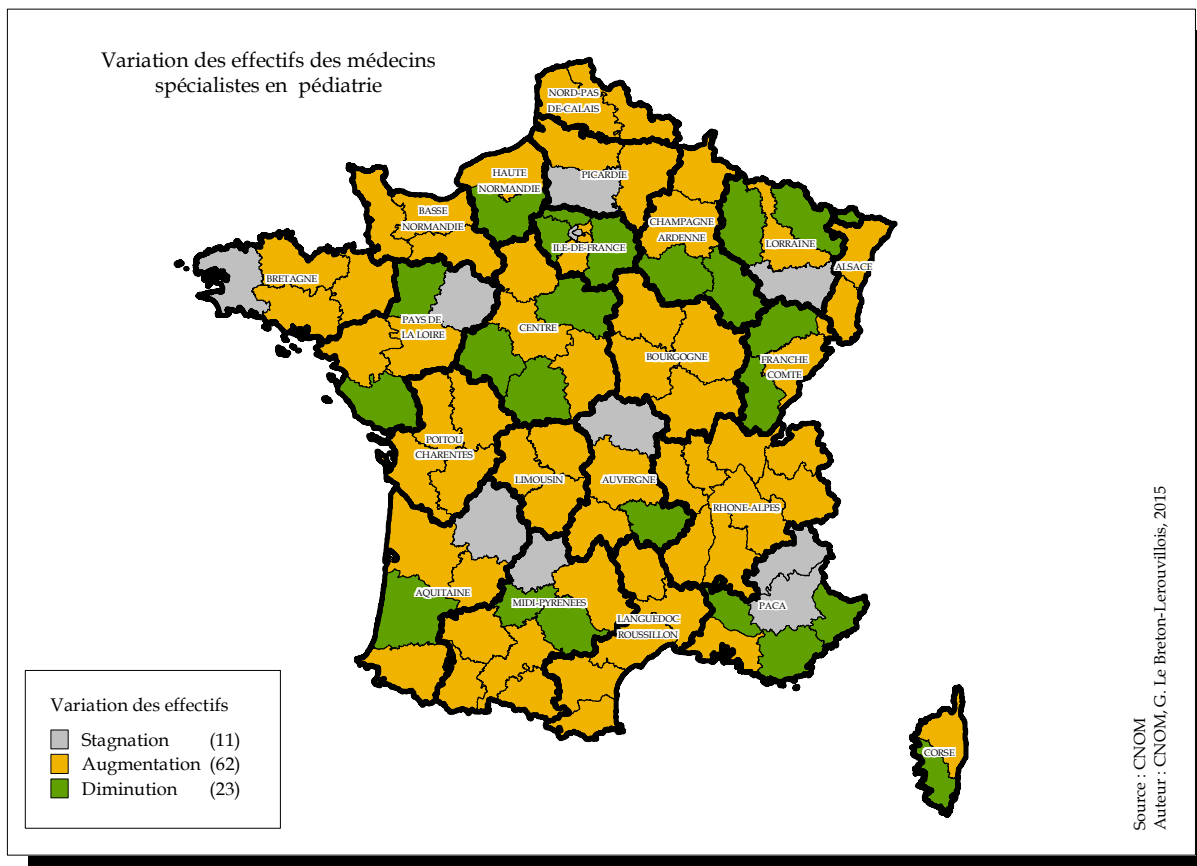
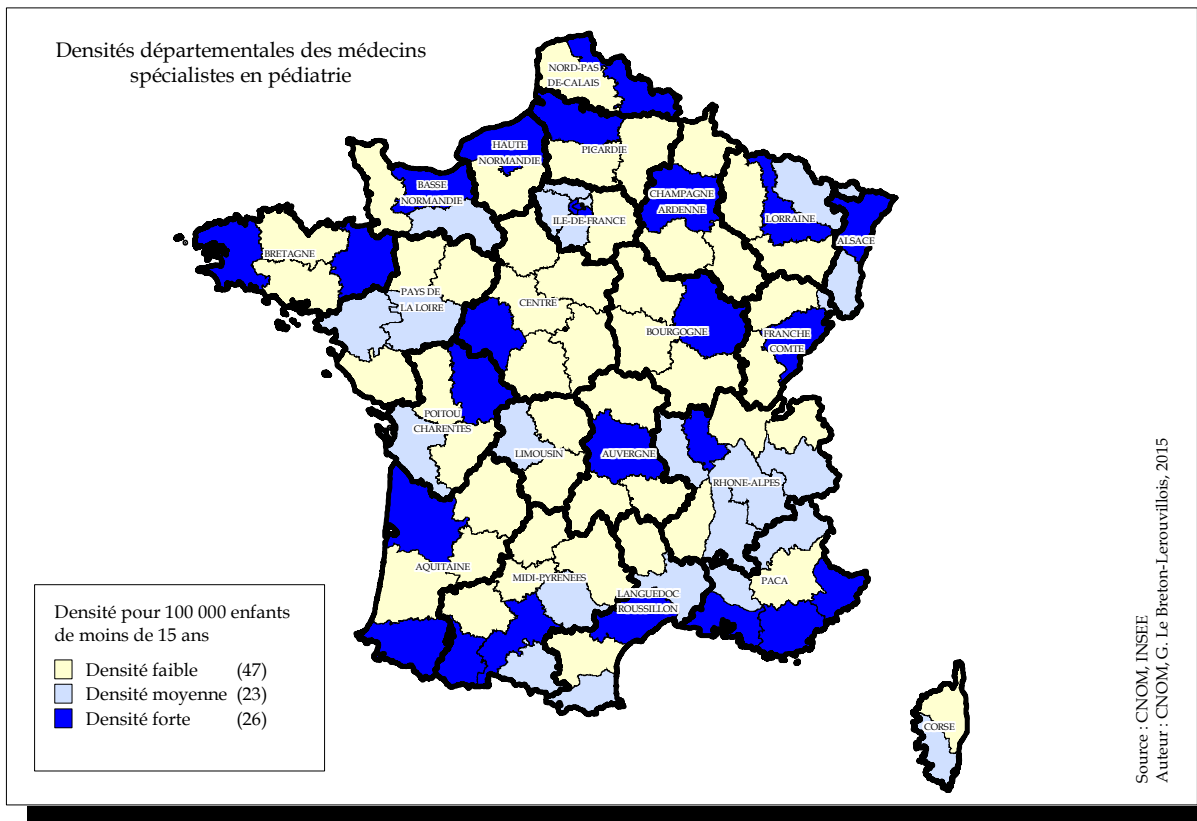
Départements	Hommes	Femmes	Total	Age	Var. taux femmes (en %)	Var. taux salariés (en %)	Taux remplaçants (en %)	Départements	Hommes	Femmes	Total	Age	Var. taux femmes (en %)	Var. taux salariés (en %)	Taux remplaçants (en %)
Régions	Effectifs	Effectifs	Effectifs	Moyenne				Régions	Effectifs	Effectifs	Effectifs	Moyenne			
Bas Rhin	22	24	46	50	50,4	-15,5	2,1	Meurthe et Moselle	23	14	37	48	7,2	-3,9	0
Haut Rhin	16	15	31	50	101,6	-24,4	0	Meuse	4	1	5	55	-30	-44	0
Alsace	38	39	77	50	63	-18,8	1,3	Moselle	23	21	44	52	86,1	-1,1	0
Dordogne	7	0	7	58	N/A	-28,6	0	Vosges	7	4	11	55	27,3	-25,8	8,3
Gironde	33	17	50	49	61,5	21,6	0	Lorraine	57	40	97	51	38	-7,3	1
Landes	4	2	6	55	66,7	-16,7	0	Arrière	2	4	6	54	50	12,5	0
Lot et Garonne	7	3	10	55	50	-50	0	Aveyron	5	6	11	52	30,9	-6,5	0
Pyrénées Atlantiques	24	11	35	53	33,6	-25,3	2,8	Gers	3	0	3	55	N/A	0	0
Aquitaine	75	33	108	52	56	-5,3	0,9	Haute Garonne	33	29	62	49	31,4	40,2	3,1
Allier	7	4	11	54	118,2	-9,1	0	Hauts Pyrénées	6	5	11	53	104,5	-34,5	0
Cantal	4	1	5	62	-60	20	0	Lot	3	2	5	55	40	-16	0
Haute Loire	2	2	4	58	-16,7	-25	20	Tarn	9	4	13	53	146,2	2,6	0
Puy-de-Dôme	10	12	22	53	33,3	0	0	Tarn et Garonne	5	5	10	54	37,5	10	0
Auvergne	23	19	42	55	21,6	-6,2	2,3	Midi-Pyrénées	66	55	121	51	43,2	10,1	1,6
Calvados	20	15	35	48	32,9	-7,4	0	Nord	77	52	129	48	4,8	11,7	1,5
Manche	10	6	16	49	3,1	-5,5	0	Pas-de-Calais	42	17	59	52	188,1	9	1,7
Orne	8	1	9	54	-44,4	-58,3	0	Nord-Pas-de-Calais	119	69	188	49	22,6	10,8	1,6
Basse-Normandie	38	22	60	49	19,2	-15,6	0	Loire Atlantique	24	29	53	47	14,9	10,3	0
Côte d'Or	13	10	23	50	73,9	-7,9	4,2	Maine et Loire	15	14	29	49	69	2,2	3,3
Nièvre	2	2	4	57	150	-37,5	0	Mayenne	3	0	3	47	N/A	-11,1	0
Saône et Loire	15	12	27	50	48,1	4,9	0	Sarthe	14	1	15	55	-40	-34,5	0
Yonne	8	3	11	54	104,5	-31,8	0	Vendée	8	8	16	51	41,7	-17,4	0
Bourgogne	38	27	65	51	77,2	-10,7	1,5	Pays-de-la-Loire	64	52	116	49	35,7	-3,1	0,9
Côtes d'Armor	14	14	28	51	37,5	6,6	0	Aisne	17	5	22	52	138,6	-33,9	4,3
Finistère	29	21	50	50	26	1,8	0	Oise	10	8	18	55	52,4	-13,7	0
Ille et Vilaine	23	15	38	47	12,3	-2,6	0	Somme	18	13	31	45	20,6	-9,3	0
Morbihan	15	13	28	51	11,4	-8,9	0	Picardie	45	26	71	50	46,5	-16,2	1,4
Bretagne	81	63	144	50	21,9	-0,5	0	Charente	13	3	16	55	-12,5	45,8	0
Cher	7	0	7	53	N/A	33,3	0	Charente Maritime	18	4	22	55	-3	-19,2	0
Eure et Loir	12	6	18	52	-6,7	-16,2	0	Deux-Sèvres	4	2	6	52	16,7	16,7	0
Indre	3	3	6	50	16,7	-6,7	0	Vienna	7	5	12	46	35,4	8,3	7,7
Indre et Loire	18	4	22	49	-34,5	-4,5	0	Poitou-Charentes	42	14	56	53	4,2	5,2	1,8
Loir et Cher	12	4	16	57	25	-14,1	5,9	Alpes Maritimes	33	31	64	52	36,1	11,4	3
Loiret	13	4	17	51	-25,5	1,6	0	Alpes-Hte-Provence	1	2	3	58	166,7	33,3	0
Centre	65	21	86	52	-11,2	-5,3	1,1	Bouches du Rhône	49	52	101	53	29,9	-6,5	0
Ardennes	6	2	8	50	N/A	-6,2	11,1	Hauts-Alpes	11	1	12	57	16,7	6,1	0
Aube	6	3	9	56	33,3	6,7	0	Var	34	13	47	53	-2,1	-16,8	0
Haute-Marne	5	0	5	56	-100	5	0	Vaucluse	12	3	15	58	5	-30	0
Marne	19	9	28	52	44,6	14	0	Provence-Alpes Côte d'Azur	140	102	242	54	28,5	-3,3	0,8
Champagne-Ardenne	36	14	50	53	34,4	8	2	Ain	9	2	11	58	118,2	-37,7	0
Corse du Sud	2	1	3	62	66,7	-100	0	Ardèche	7	8	15	49	-4	170	6,3
Haute Corse	7	2	9	59	77,8	11,1	0	Drôme	15	6	21	54	-17,9	9,5	0
Corse	9	3	12	60	62,5	-22,6	0	Haute Savoie	19	13	32	52	16,8	0,6	0
Doubs	15	11	26	49	11,1	-1,9	3,7	Isère	33	33	66	52	9,6	9,4	0
Haute-Saône	4	0	4	49	N/A	0	0	Loire	15	12	27	50	7,4	-7,9	0
Jura	7	4	11	55	63,6	-6,5	0	Rhône	40	41	81	48	30,4	1,1	2,4
Territoire de Belfort	3	2	5	48	20	100	16,7	Savoie	9	3	12	55	25	25	0
Franche-Comté	29	17	46	50	23,2	7	4,2	Rhône-Alpes	147	118	265	51	16,4	3,5	1,1
Eure	10	2	12	54	83,3	-17,5	0	France métropolitaine	1587	1109	2696	51	25,5	-0,2	1,2
Seine Maritime	34	28	62	49	60,9	-8,1	0	Guadeloupe	2	2	4	55	250	75	0
Haute-Normandie	44	30	74	50	62,2	-9,9	0	Guyane	0	2	2	NR	0	0	0
Essonne	25	19	44	53	12,3	4,1	4,3	Martinique	7	3	10	50	170	-10	0
Hauts de Seine	51	42	93	50	3,4	-5	2,1	Mayotte	1	0	1	NR	N/A	-100	0
Seine et Marne	22	15	37	55	29	-18,3	0	Réunion	18	7	25	48	96	5	3,8
Seine Saint Denis	24	18	42	51	16,3	-2,8	0	DOM	28	14	42	50	83,3	8	2,3
Val d'Oise	17	22	39	54	28,5	9	4,9	Pacifique Sud	6	2	8	57	N/A	-56,2	27,3
Val de Marne	42	38	80	49	11,5	7,6	0	Polynésie Française	5	1	6	55	N/A	-16,7	0
Ville de Paris	108	121	229	50	14,5	2,2	0,9	Saint-Pierre-et-Miquelon	0	0	0	N/A	N/A	N/A	N/A
Yvelines	21	22	43	51	17,7	7	4,4	Wallis-et-Futuna	0	0	0	N/A	N/A	N/A	N/A
Ile-de-France	310	297	607	51	14,1	1,2	1,6	COM	11	3	14	56	N/A	-35,7	17,6
Aude	10	2	12	57	0	100	0	DOM/COM	39	17	56	52	127,7	-6,2	6,7
Gard	23	7	30	56	12,8	11,5	0	Total Métropole+Dom+Com	1626	1126	2752	51	26,2	-0,3	1,3
Hérault	39	22	61	50	16,2	10,9	0	Liste Spéciale	3	1	4	57	-50	300	0
Lozère	2	0	2	NR	-100	-100	0	Total Général	1629	1127	2756	51	26	-0,2	1,3
Pyrénées Orientales	20	8	28	53	48,6	39,3	0								
Languedoc-Roussillon	94	39	133	53	18,2	21,8	0								
Corrèze	6	3	9	54	50	0	0								
Creuse	6	0	6	59	N/A	-23,8	0								
Haute Vienne	15	6	21	49	42,9	-12,7	0								
Limousin	27	9	36	52	54,2	-15,9	0								

N/A : Non calculable - NR : Moyenne d'âge non renseignée car effectifs < à 3

Graphique n°181: Pyramide des âges

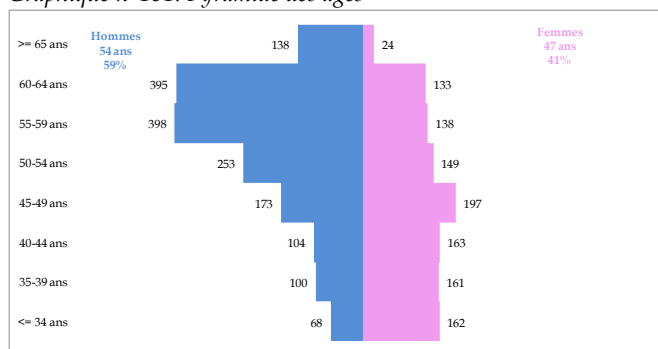

Graphique n°182: Origine du diplôme

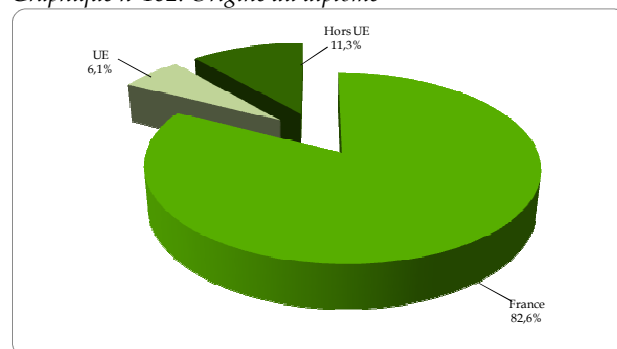

Carte n°46: Densités et Variation des médecins spécialistes en pneumologie



Tableau n°99: Modes d'exercice par genre en pneumologie

	Libéral	Mixte	Salarié	Total
Hommes	479	321	829	1629
Femmes	211	124	792	1127
Total	690	445	1621	2756

26 - Psychiatrie

Tableau n°100: Effectifs, moyenne d'âge, Variation des taux de femmes et de salariés, proportion des remplaçants

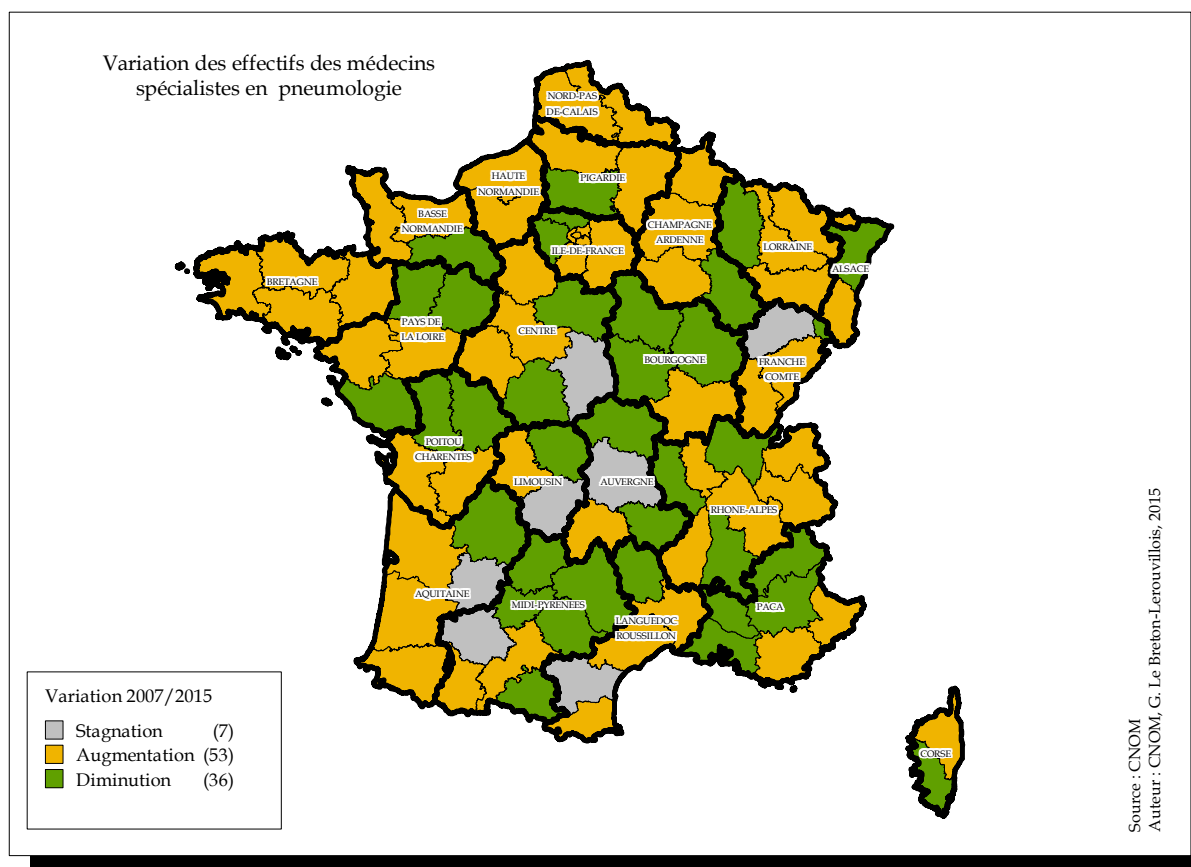
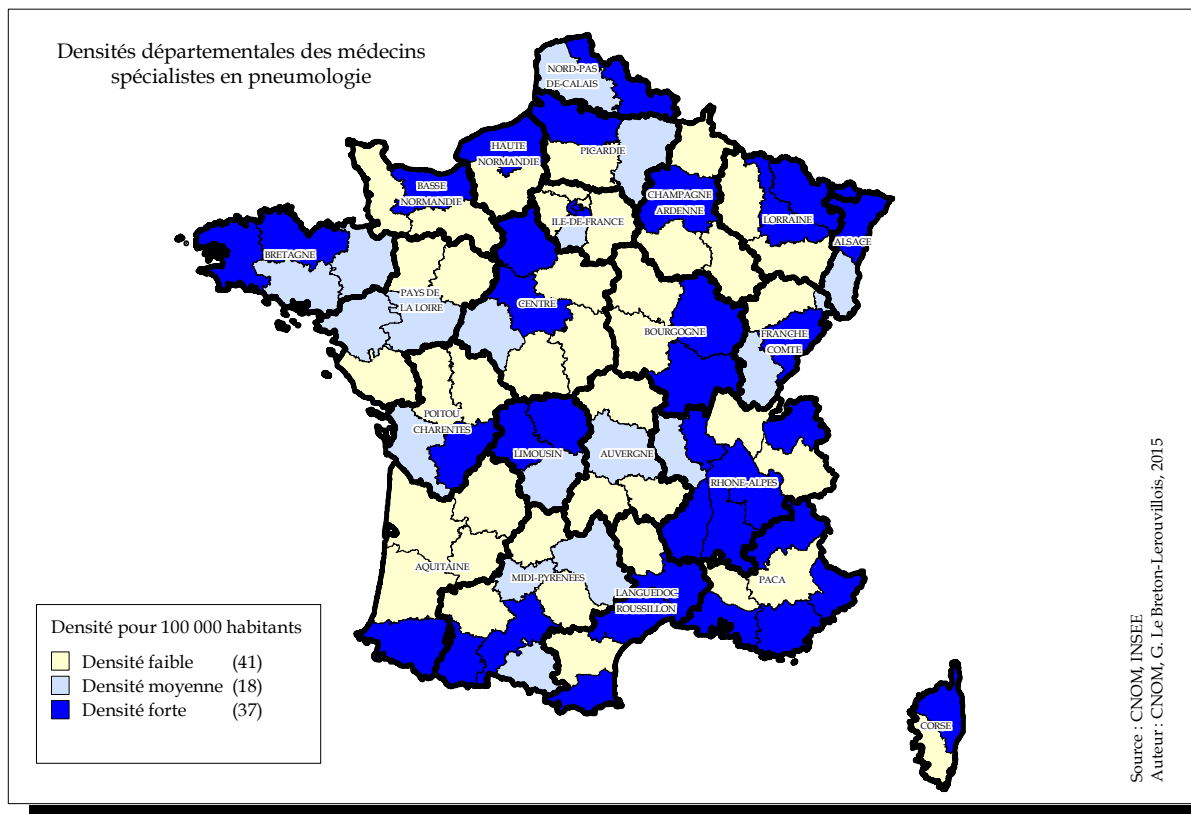
Départements	Hommes	Femmes	Total	Age	Var. taux femmes	Var. taux salariés	Taux remplaçants	Départements	Hommes	Femmes	Total	Age	Var. taux femmes	Var. taux salariés	Taux remplaçants
Régions	Effectifs	Effectifs	Effectifs	Moyenne	(en %)	(en %)	(en %)	Régions	Effectifs	Effectifs	Effectifs	Moyenne	(en %)	(en %)	(en %)
Bas Rhin	122	111	233	50	15,1	6	0,4	Meurthe et Moselle	58	86	144	48	5,5	-0,4	0,7
Haut Rhin	65	55	120	52	27	-5,5	0	Meuse	6	8	14	54	6,1	11,4	0
Alsace	187	166	353	50	18,6	1,8	0,3	Moselle	70	52	122	51	18,1	9,7	0
Dordogne	21	14	35	57	4	6,8	0	Vosges	12	22	34	48	29,4	6,8	0
Gironde	203	212	415	50	16,6	11,3	0,5	Lorraine	146	168	314	49	12,5	4,6	0,3
Landes	19	22	41	51	44,5	-2,4	0	Ariège	5	12	17	54	27,1	-9,2	0
Lot et Garonne	24	13	37	56	5,4	13,5	0	Aveyron	18	10	28	50	-0,8	20,5	0
Pyrénées Atlantiques	62	63	125	52	46,2	21	0	Gers	7	13	20	55	43	37,5	0
Aquitaine	329	324	653	51	21,9	11,7	0,3	Haute Garonne	129	189	318	50	16,2	32,4	1,5
Allier	22	15	37	57	0	35	2,6	Hautes Pyrénées	21	12	33	55	-1,8	9,1	2,9
Cantal	9	4	13	53	-26,2	33,3	0	Lot	19	12	31	53	-3,2	-6,6	0
Haute Loire	15	7	22	50	0,8	-7,5	0	Tarn	30	31	61	56	18,6	17,7	0
Puy-de-Dôme	66	79	145	49	11,7	4,2	0	Tarn et Garonne	14	19	33	49	7,5	20,6	2,9
Auvergne	112	105	217	51	7,5	9,8	0,5	Midi-Pyrénées	243	298	541	51	15	18,1	1,3
Calvados	54	75	129	50	19,5	10,8	0	Nord	220	219	439	48	31,9	8,7	1,3
Manche	22	24	46	52	18,6	14,1	0	Pas-de-Calais	62	89	151	49	28,5	4,9	1,3
Orne	18	10	28	56	-10,7	12,2	0	Nord-Pas-de-Calais	282	308	590	48	31,2	7,8	1,3
Basse-Normandie	94	109	203	51	16,5	10,9	0	Loire Atlantique	132	134	266	48	28,5	14,1	0
Côte d'Or	57	40	97	51	10,8	13,6	1	Maine et Loire	60	78	138	49	24,1	21,3	0,7
Nièvre	18	6	24	55	125	-12,5	0	Mayenne	15	15	30	55	18,2	-7,6	0
Saône et Loire	29	35	64	52	32,8	16,9	0	Sarthe	32	33	65	52	28	46,3	0
Yonne	25	11	36	54	-8,3	-10	2,7	Vendée	25	26	51	52	34,9	9,5	0
Bourgogne	129	92	221	52	16,8	8,3	0,9	Pays-de-la-Loire	264	286	550	50	27,1	17,2	0,2
Côtes d'Armor	48	34	82	53	30	4,7	0	Aisne	38	16	54	54	9,4	-0,7	0
Finistère	68	105	173	50	21,4	19,5	1,7	Oise	48	49	97	53	10,9	5,5	0
Ille et Vilaine	85	101	186	50	19,5	14,9	1,1	Somme	41	46	87	47	-3,7	0,9	0
Morbihan	49	60	109	53	43,4	12,5	0,9	Picardie	127	111	238	51	4,7	2,5	0
Bretagne	250	300	550	51	25,4	14,1	1,1	Charente	17	19	36	53	35,2	32,9	0
Cher	22	17	39	57	12,8	-11,4	0	Charente Maritime	28	39	67	51	27	15	1,5
Eure et Loir	21	14	35	51	8	8,7	0	Deux-Sèvres	15	21	36	53	28,3	31,5	0
Indre	12	9	21	57	7,1	-8,4	0	Vienne	40	45	85	50	17,5	16,2	0
Indre et Loire	60	70	130	48	12,5	31,2	0	Poitou-Charentes	100	124	224	51	25,1	22,2	0,4
Loir et Cher	22	18	40	55	29	1,2	0	Alpes Maritimes	136	158	294	52	18,6	4,9	1,3
Loiret	35	37	72	54	18,4	26,1	1,4	Alpes-Ite-Provence	15	9	24	56	68,8	-19,2	0
Centre	172	165	337	52	15,3	15,3	0,3	Bouches du Rhône	290	264	554	51	15,7	17,4	1,4
Ardennes	9	10	19	55	5,3	-18,1	0	Hautes-Alpes	4	10	14	54	78,6	20,5	0
Aube	11	16	27	56	6,7	0	0	Var	88	71	159	54	18,3	13,5	1,2
Haute-Marne	12	4	16	53	75	22,5	0	Vaucluse	56	60	116	53	42,9	37,6	1,7
Marne	49	53	102	48	20	1,3	0	Provence-Alpes Côte d'Azur	589	572	1161	52	20,2	15,3	1,4
Champagne-Ardenne	81	83	164	50	15,7	-0,8	0	Ain	26	34	60	53	23,5	6,3	1,6
Corse du Sud	14	13	27	54	0,7	-9,1	3,6	Ardeche	21	15	36	56	16,7	3,7	0
Haute Corse	13	10	23	54	24,2	59,4	4,2	Drôme	37	30	67	58	18,8	-4,6	1,5
Corse	27	23	50	54	9,9	10,6	3,8	Haute Savoie	66	56	122	51	24,6	17,8	0,8
Doubs	47	63	110	51	24,1	30,3	0	Isère	106	136	242	50	14,4	18,2	0,8
Haute-Saône	17	22	39	51	9,3	12,6	0	Loire	54	57	111	52	44	7,1	0,9
Jura	16	18	34	54	5,9	-14,4	0	Rhône	257	311	568	49	16,2	17,5	0,5
Territoire de Belfort	8	10	18	52	19	42,9	0	Savoie	28	45	73	51	4,5	16,5	1,4
Franche-Comté	88	113	201	52	17,3	16,6	0	Rhône-Alpes	595	684	1279	51	18,4	13,5	0,8
Eure	31	26	57	53	4,6	10,5	0	France métropolitaine	5902	6361	12263	51	16,6	14,4	0,7
Seine Maritime	88	104	192	49	14,9	13,5	0	Guadeloupe	28	21	49	52	71,4	2,7	2
Haute-Normandie	119	130	249	50	12,3	13	0	Guyane	7	5	12	53	87,5	-16,7	0
Essonne	116	101	217	55	-5,2	12,9	0,5	Martinique	31	22	53	54	12,7	-1,7	3,6
Hauts de Seine	151	171	322	52	19,4	22,9	0,3	Mayotte	3	4	7	40	14,3	33,3	0
Seine et Marne	85	72	157	53	0,2	6,4	0,6	Réunion	77	42	119	49	23,5	20	1,7
Seine Saint Denis	130	151	281	51	-0,4	6,8	0	DOM	146	94	240	50	32,6	6,2	2
Val d'Oise	109	95	204	53	2,8	3,4	0	Pacifique Sud	10	9	19	53	89,5	5,3	5
Val de Marne	166	234	400	50	18	10,7	0,5	Polynésie Française	11	6	17	52	464,7	-5,9	5,6
Ville de Paris	756	874	1630	53	14	23,5	1	Saint-Pierre-et-Miquelon	1	0	1	NR	N/A	N/A	0
Yvelines	133	186	319	52	15,4	18,7	0,3	Wallis-et-Futuna	0	0	0	N/A	N/A	N/A	N/A
Ile-de-France	1646	1884	3530	53	11,5	18	0,6	COM	22	15	37	52	143,2	1,9	5,1
Aude	24	21	45	53	35,3	-0,4	0	DOM/COM	168	109	277	51	43,8	6,8	2,5
Gard	56	48	104	52	14,8	19,6	1	Total Métropole+Dom+Com	6070	6470	12540	51	16,9	14,3	0,8
Hérault	120	143	263	51	22,1	11,2	1,9	Liste Spéciale	18	12	30	56	-2,9	19,6	3,2
Lozère	7	3	10	58	N/A	-4	0	Total Général	6088	6482	12570	51	16,8	14,3	0,8
Pyrénées Orientales	48	34	82	52	-0,8	11,6	0								
Languedoc-Roussillon	255	249	504	52	18,3	12,7	1,2								
Corrèze	15	9	24	57	7,1	16,7	4								
Creuse	12	7	19	53	65,8	23,2	0								
Haute Vienne	40	51	91	47	30,1	13,2	0								
Limousin	67	67	134	49	32,1	15,9	0,7								

N/A : Non calculable - NR : Moyenne d'âge non renseignée car effectifs < à 3

Graphique n°183: Pyramide des âges

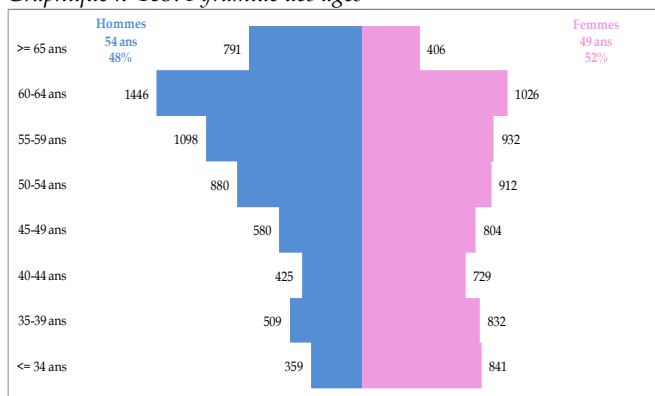

Graphique n°184: Origine du diplôme

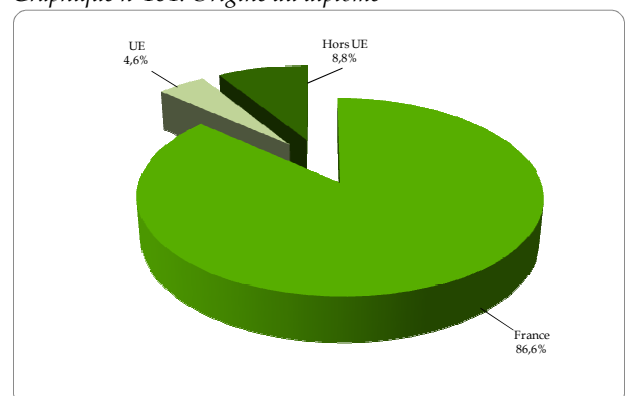

Carte n°47: Densités et Variation des médecins spécialistes en psychiatrie



Tableau n°101: Modes d'exercice par genre en psychiatrie

	Libéral	Mixte	Salarié	Divers	Total
Hommes	2043	860	3178	7	6088
Femmes	1468	634	4377	3	6482
Total	3511	1494	7555	10	12570

27 - Psychiatrie de l'enfant et de l'adolescent

Tableau n°102: Effectifs, moyenne d'âge, Variation des taux de femmes et de salariés, proportion des remplaçants

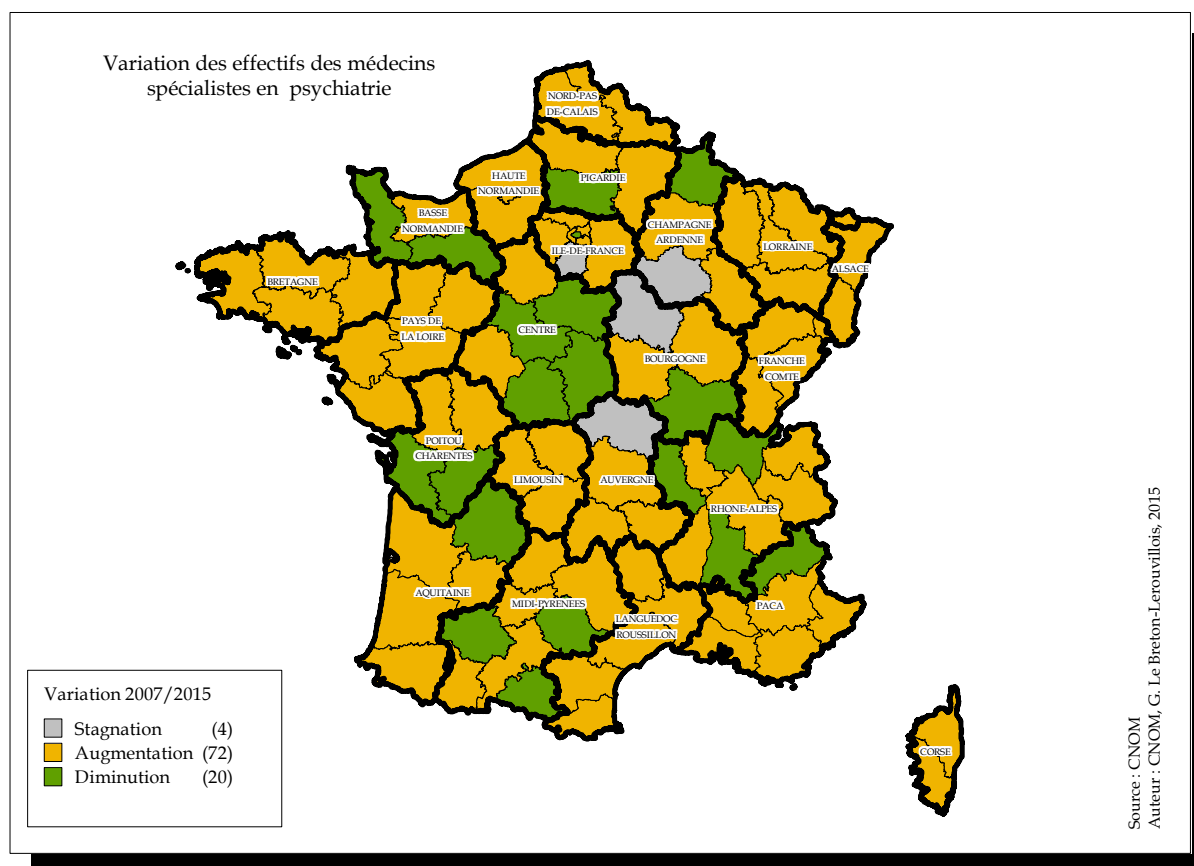
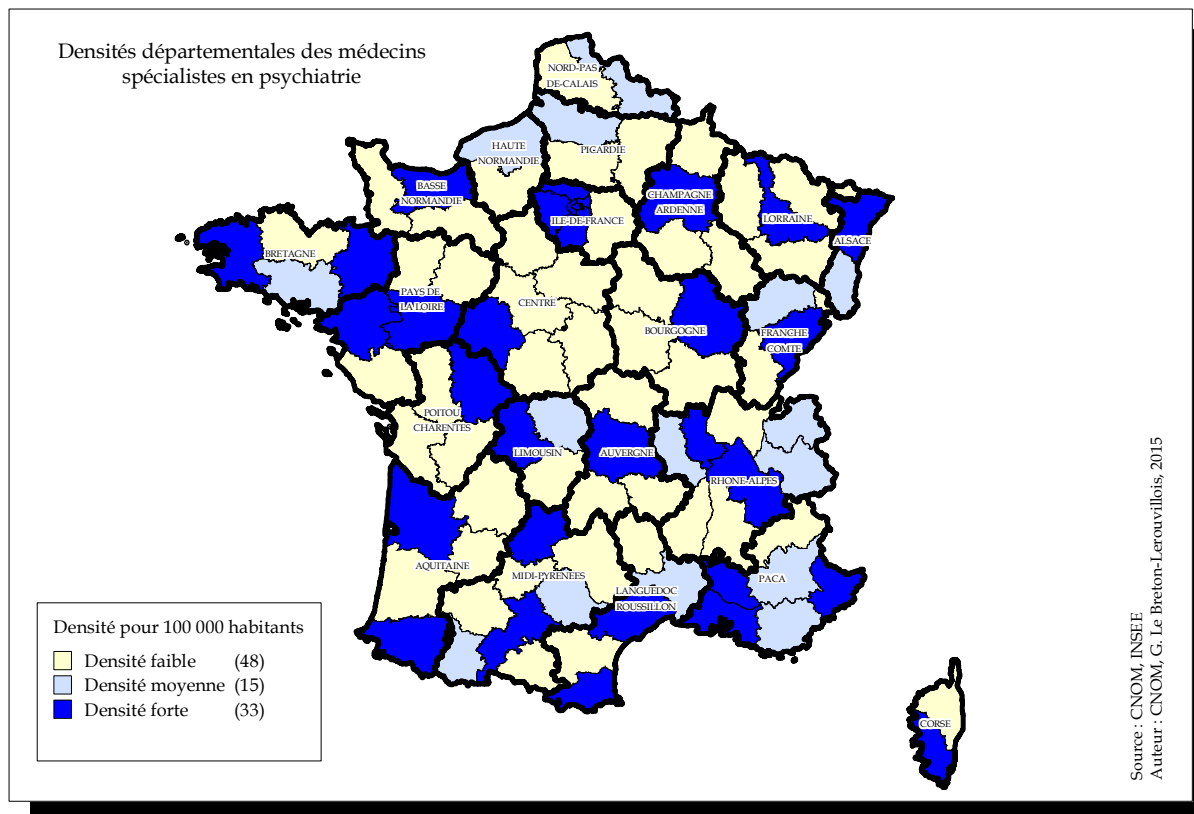
Départements	Hommes	Femmes	Total	Age	Var. taux femmes	Var. taux salariés	Taux remplaçants	Départements	Hommes	Femmes	Total	Age	Var. taux femmes	Var. taux salariés	Taux remplaçants
Régions	Effectifs	Effectifs	Effectifs	Moyenne	(en %)	(en %)	(en %)	Régions	Effectifs	Effectifs	Effectifs	Moyenne	(en %)	(en %)	(en %)
Bas Rhin	6	7	13	58	-10,3	-34,1	0	Meurthe et Moselle	3	4	7	60	1,1	-17,9	0
Haut Rhin	2	1	3	53	100	100	0	Meuse	0	0	0	N/A	N/A	N/A	N/A
Alsace	8	8	16	57	5	-18	0	Moselle	13	9	22	59	27,8	13,6	0
Dordogne	2	2	4	62	-25	-55	0	Vosges	2	2	4	62	50	50	0
Gironde	23	17	40	62	-16,4	3,3	0	Lorraine	18	15	33	60	1,4	3	0
Landes	3	5	8	62	0	0	0	Arrière	0	0	0	N/A	N/A	N/A	N/A
Lot et Garonne	3	7	10	60	5	-28	0	Aveyron	2	4	6	62	25	-6,2	0
Pyrénées Atlantiques	5	4	9	59	1,6	33,3	0	Gers	1	3	4	57	-25	0	0
Aquitaine	36	35	71	61	-8,5	-0,1	0	Haute Garonne	8	3	11	62	-37,7	21,2	0
Allier	0	0	0	N/A	N/A	N/A	N/A	Hautes Pyrénées	1	2	3	58	33,3	166,7	0
Cantal	0	0	0	N/A	N/A	N/A	N/A	Lot	0	2	2	NR	0	-50	0
Haute Loire	2	2	4	63	25	-6,3	0	Tarn	0	2	2	NR	33,3	100	0
Puy-de-Dôme	1	0	1	NR	-100	0	0	Tarn et Garonne	1	2	3	66	100	-50	0
Auvergne	3	2	5	62	-6,7	-6,7	0	Midi-Pyrénées	13	18	31	61	14,3	26,5	0
Calvados	1	6	7	58	28,6	-4,8	0	Nord	7	6	13	61	9,6	7,2	0
Manche	1	1	2	NR	0	0	0	Pas-de-Calais	4	2	6	62	50	0	0
Orne	0	0	0	N/A	N/A	N/A	N/A	Nord-Pas-de-Calais	11	8	19	61	17,9	4,4	0
Basse-Normandie	2	7	9	59	16,7	-2,8	0	Loire Atlantique	1	2	3	64	11,1	42,9	0
Côte d'Or	0	1	1	NR	100	100	0	Maine et Loire	5	3	8	62	21,9	-18,7	0
Nièvre	0	0	0	N/A	N/A	N/A	N/A	Mayenne	2	1	3	60	0	-50	0
Saône et Loire	0	1	1	NR	33,3	0	0	Sarthe	1	1	2	NR	50	50	0
Yonne	3	2	5	59	-20	2,9	0	Vendée	0	2	2	NR	33,3	0	0
Bourgogne	3	4	7	59	4,8	12,2	0	Pays-de-la-Loire	9	9	18	62	4,5	-8,7	0
Côtes d'Armor	1	1	2	NR	25	-16,7	0	Aisne	3	2	5	59	0	0	0
Finistère	2	1	3	54	-50	50	0	Oise	6	3	9	64	-11,1	-4,3	0
Ille et Vilaine	5	8	13	61	31,9	34,6	0	Somme	1	0	1	NR	-100	50	0
Morbihan	0	0	0	N/A	N/A	N/A	N/A	Picardie	10	5	15	62	-20	1,1	0
Bretagne	8	10	18	60	15,1	26,6	0	Charente	1	5	6	62	83,3	4,8	0
Cher	1	0	1	NR	N/A	-100	0	Charente Maritime	6	4	10	64	0	50	0
Eure et Loir	0	3	3	60	66,7	-44,4	0	Deux-Sèvres	3	2	5	61	-6,7	40	0
Indre	1	1	2	NR	N/A	0	0	Vienne	0	2	2	NR	0	0	0
Indre et Loire	6	3	9	60	-25	20	0	Poitou-Charentes	10	13	23	63	23,6	30,4	0
Loir et Cher	1	1	2	NR	50	0	0	Alpes Maritimes	3	6	9	59	40,7	20,6	0
Loiret	3	4	7	59	2,9	2,9	0	Alpes-Hte-Provence	0	2	2	NR	0	0	0
Centre	12	12	24	60	6,3	1,2	0	Bouches du Rhône	24	18	42	60	-3,6	1,5	0
Ardennes	4	1	5	62	-53,3	-44	0	Hautes-Alpes	3	0	3	59	N/A	33,3	0
Aube	3	1	4	61	-12,5	-12,5	0	Var	7	9	16	62	31,3	-12,5	0
Haute-Marne	2	1	3	64	66,7	0	0	Vaucluse	3	4	7	60	-18,4	2	0
Marne	0	1	1	NR	183,3	41,7	0	Provence-Alpes Côte d'Azur	40	39	79	60	5,9	5,9	0
Champagne-Ardenne	9	4	13	63	-7,7	-14,8	0	Ain	1	1	2	R	-25	50	0
Corse du Sud	0	1	1	NR	0	N/A	0	Ardèche	1	2	3	60	100	0	0
Haute Corse	0	0	0	N/A	N/A	N/A	N/A	Drôme	6	2	8	61	-16,7	56,3	0
Corse	0	1	1	NR	0	-100	0	Haute Savoie	2	4	6	61	33,3	25	0
Doubs	0	0	0	N/A	N/A	N/A	N/A	Isère	4	8	12	62	-9,8	3,2	0
Haute-Saône	0	0	0	N/A	N/A	N/A	N/A	Loire	5	1	6	64	-33,3	25	0
Jura	0	0	0	N/A	N/A	N/A	N/A	Rhône	18	16	34	61	7,6	-7,9	0
Territoire de Belfort	0	0	0	N/A	N/A	N/A	N/A	Savoie	1	0	1	NR	-100	-100	0
Franche-Comté	0	0	0	N/A	N/A	N/A	N/A	Rhône-Alpes	38	34	72	61	-1,6	3	0
Eure	1	3	4	63	25	-25	0	France métropolitaine	306	371	677	61	5,8	10,8	0,1
Seine Maritime	2	4	6	64	6,7	-33,3	0	Guadeloupe	1	0	1	NR	-100	0	0
Haute-Normandie	3	7	10	63	13,1	-19,2	0	Guyane	0	0	0	N/A	N/A	N/A	N/A
Essonne	4	11	15	59	-3,8	5	0	Martinique	4	0	4	62	N/A	-25	0
Hauts de Seine	8	7	15	63	16,7	17,6	6,3	Mayotte	0	0	0	N/A	N/A	N/A	N/A
Seine et Marne	4	12	16	60	12,5	-21,2	0	Réunion	3	3	6	64	-16,7	150	0
Seine Saint Denis	5	13	18	61	21,9	12,5	0	DOM	8	3	11	63	9,1	11,9	0
Val d'Oise	5	11	16	58	37,5	43,8	0	Pacifique Sud	1	0	1	NR	N/A	0	0
Val de Marne	2	6	8	60	21,9	33,8	0	Polynésie Française	0	1	1	NR	0	50	0
Ville de Paris	18	32	50	62	3,6	76,3	0	Saint-Pierre-et-Miquelon	0	0	0	N/A	N/A	N/A	N/A
Yvelines	7	17	24	61	10,2	51,7	0	Wallis-et-Futuna	0	0	0	N/A	N/A	N/A	N/A
Ile-de-France	53	109	162	61	13,3	35,7	0,6	COM	1	1	2	NR	-33,3	33,3	0
Aude	2	3	5	61	35	35	0	DOM/COM	9	4	13	63	-12,1	15,4	0
Gard	4	9	13	64	17,7	0,6	0	Total Métropole+Dom+Com	315	375	690	61	5,4	11,1	0,1
Hérault	7	10	17	62	0	20	0	Liste Spéciale	1	1	2	NR	50	-25	0
Lozère	0	1	1	NR	N/A	N/A	0	Total Général	316	376	692	61	5,5	10,9	0,1
Pyrénées Orientales	4	1	5	61	-30	5	0								
Languedoc-Roussillon	17	24	41	62	11,2	15,9	0								
Corrèze	2	2	4	60	16,7	31,3	0								
Creuse	0	0	0	N/A	N/A	N/A	N/A								
Haute Vienne	1	5	6	60	25	-10	0								
Limousin	3	7	10	60	20,9	3,6	0								

N/A : Non calculable - NR : Moyenne d'âge non renseignée car effectifs < à 3

Graphique n°185: Pyramide des âges

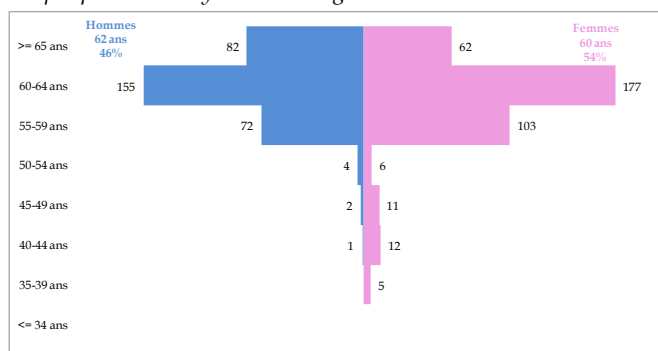

Graphique n°186: Origine du diplôme

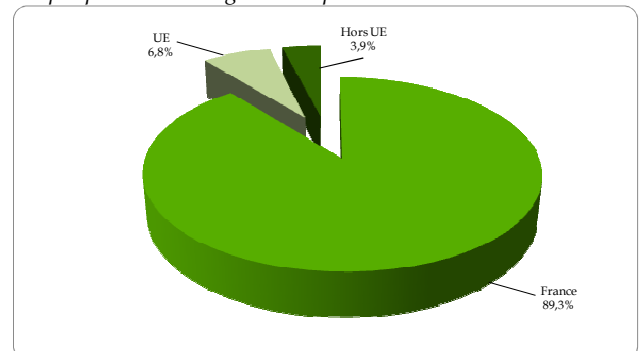

Carte n°48: Densités et Variation des médecins spécialistes en psychiatrie de l'enfant et de l'adolescent



Tableau n°103: Modes d'exercice par genre en psychiatrie de l'enfant et de l'adolescent

	Libéral	Mixte	Salarié	Divers	Total
Hommes	98	45	172	1	316
Femmes	97	37	242	0	376
Total	195	82	414	1	692

28 – Radiodiagnostic et imagerie médicale

Tableau n°104: Effectifs, moyenne d'âge, Variation des taux de femmes et de salariés, proportion des remplaçants

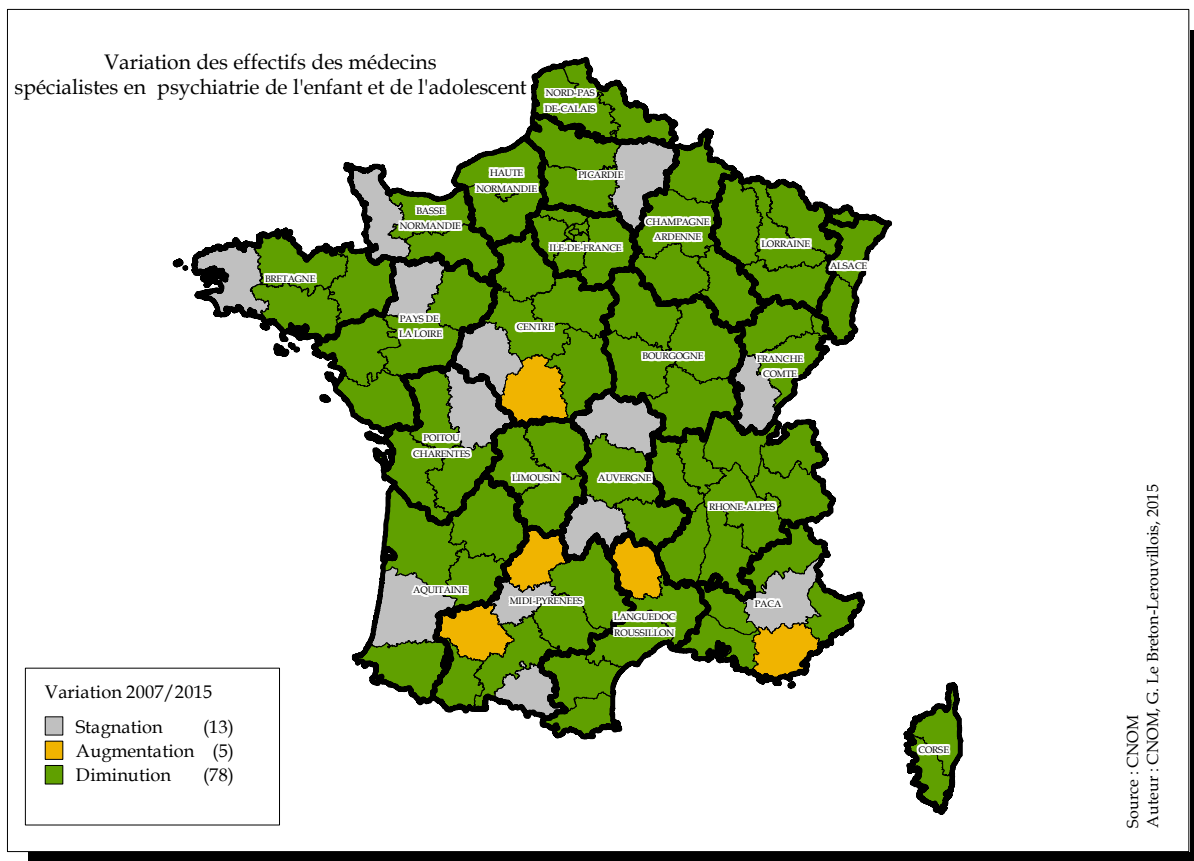
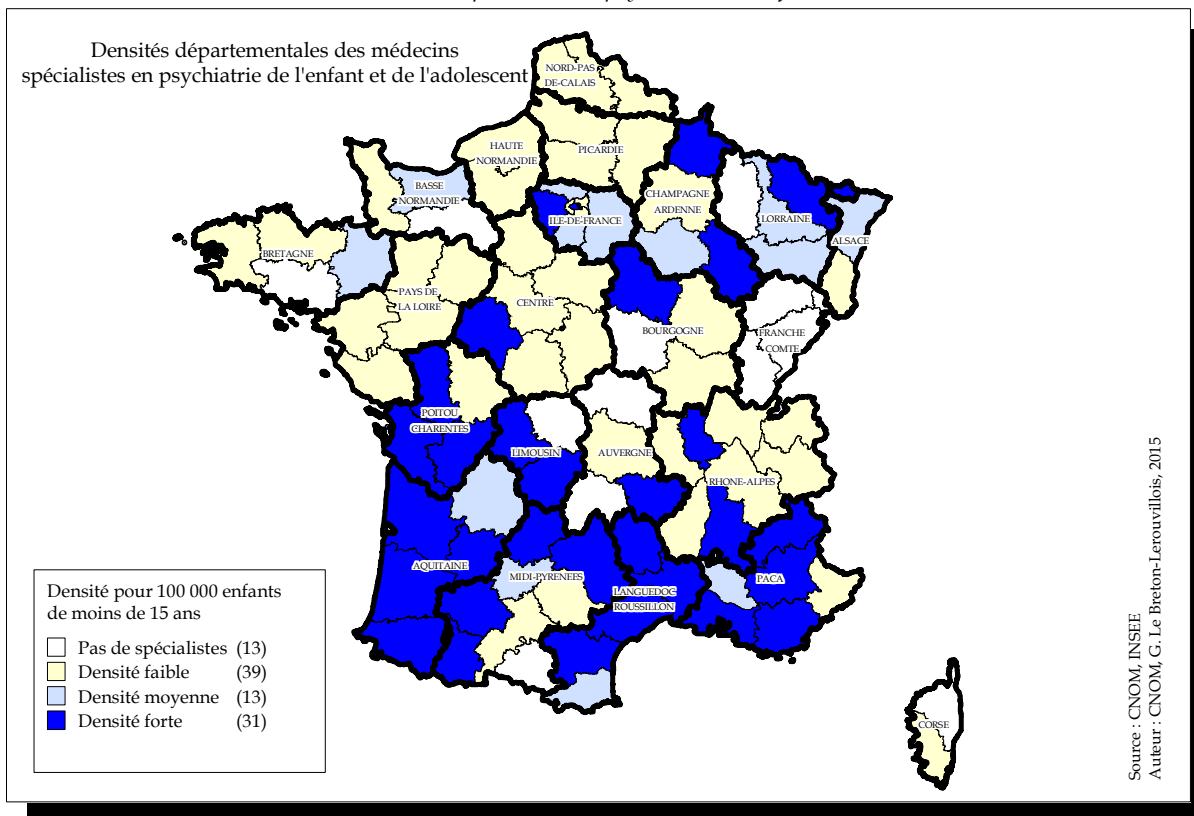
Départements	Hommes	Femmes	Total	Age	Var. taux femmes	Var. taux salariés	Taux remplaçants	Départements	Hommes	Femmes	Total	Age	Var. taux femmes	Var. taux salariés	Taux remplaçants
Régions	Effectifs	Effectifs	Effectifs	Moyenne	(en %)	(en %)	(en %)	Régions	Effectifs	Effectifs	Effectifs	Moyenne	(en %)	(en %)	(en %)
Bas Rhin	98	66	164	51	26,3	-15,7	6,3	Meurthe et Moselle	68	36	104	49	15,8	-8,8	5,5
Haut Rhin	58	28	86	53	32	-50,1	3,4	Meuse	6	1	7	55	-35,7	-35,7	36,4
Alsace	156	94	250	52	27	-28,8	5,3	Moselle	70	27	97	56	17,1	-37	3
Dordogne	24	6	30	54	24	44,7	3,2	Vosges	25	5	30	56	61,1	-19,4	3,2
Gironde	146	93	239	50	13	-23,3	9,5	Lorraine	169	69	238	53	18	-20,7	5,6
Landes	24	10	34	53	71,6	-74,3	0	Ariège	7	5	12	58	-11,5	-39,3	7,7
Lot et Garonne	16	8	24	56	14,8	-74,2	4	Aveyron	16	7	23	55	11,6	-21,7	8
Pyrénées Atlantiques	66	21	87	51	56,9	-33,9	8,4	Gers	7	5	12	54	108,3	-16,7	0
Aquitaine	276	138	414	51	23,1	-29,7	7,8	Haute Garonne	107	68	175	51	22	-4,9	7,4
Allier	22	6	28	53	10,7	-75,4	6,7	Hautes Pyrénées	17	7	24	56	-25,5	-28,1	4
Cantal	6	0	6	51	N/A	-55,6	0	Lot	6	7	13	53	50,8	-7,7	7,1
Haute Loire	10	3	13	53	3,8	38,5	7,1	Tarn	27	8	35	53	-1	-57,1	0
Puy-de-Dôme	48	36	84	49	15,4	17,3	3,4	Tarn et Garonne	12	6	18	51	40	-22,2	0
Auvergne	86	45	131	50	19,2	-1,1	4,4	Midi-Pyrénées	199	113	312	52	16,5	-19,2	5,7
Calvados	55	28	83	50	25,7	-8,3	5,7	Nord	223	114	337	47	41,5	11,1	13,6
Manche	24	10	34	51	42,2	121,8	10,5	Pas-de-Calais	90	27	117	52	53,8	-32,8	2,5
Orne	16	8	24	54	-7,4	4,2	7,7	Nord-Pas-de-Calais	313	141	454	48	46,4	4,4	11
Basse-Normandie	95	46	141	51	19,9	10,6	7,2	Loire Atlantique	79	55	134	50	11,5	7	8,2
Côte d'Or	44	23	67	52	15,6	-28,4	4,3	Maine et Loire	50	18	68	52	4,3	-1,5	1,4
Nièvre	15	3	18	57	233,3	-25,9	10	Mayenne	17	2	19	54	15,8	-61,4	5
Saône et Loire	33	10	43	53	27,9	-16,3	0	Sarthe	19	13	32	53	8,3	-30	5,9
Yonne	13	4	17	54	56,9	-73,9	5,6	Vendée	32	13	45	54	38	-38,6	10
Bourgogne	105	40	145	53	31,7	-33,5	4	Pays-de-la-Loire	197	101	298	52	13,9	-12,8	6,6
Côtes d'Armor	27	14	41	55	50,2	-6,1	6,8	Aisne	37	4	41	53	30,1	-2,4	2,4
Finistère	53	29	82	52	31,1	-13,2	6,8	Oise	46	12	58	55	-20,9	-3,9	1,7
Ille et Vilaine	72	37	109	48	41,2	-18,6	11,4	Somme	31	26	57	49	12,8	0,8	5
Morbihan	50	19	69	50	37,7	3,3	8	Picardie	114	42	156	52	4,9	-0,6	3,1
Bretagne	202	99	301	51	37,6	-11,1	8,8	Charente	24	6	30	53	10	-50	0
Cher	15	5	20	54	200	-10	9,1	Charente Maritime	44	21	65	55	12,2	26,9	3
Eure et Loir	23	8	31	57	-18,3	-67,3	11,4	Deux-Sèvres	27	4	31	53	0	-80	3,1
Indre	10	2	12	60	16,7	-30	14,3	Vienne	30	11	41	49	78,9	18,5	0
Indre et Loire	51	37	88	50	7,3	4,3	1,1	Poitou-Charentes	125	42	167	53	22,2	-9,3	1,8
Loir et Cher	15	10	25	54	65,7	16	16,7	Alpes Maritimes	98	65	163	51	21,6	-33,6	13,3
Loiret	40	21	61	55	17,8	-23,9	4,7	Alpes-Hte-Provence	10	3	13	58	223,1	-64,1	0
Centre	154	83	237	53	20,4	-16,3	6,7	Bouches du Rhône	172	100	272	50	42,7	-16,1	5,9
Ardennes	17	8	25	53	40,8	63,4	0	Hauts-Alpes	13	3	16	55	181,3	9,4	11,1
Aube	15	7	22	55	52,7	27,3	12	Var	89	29	118	53	55,2	-25,1	7,1
Haute-Marne	16	2	18	55	11,1	11,1	14,3	Vaucluse	43	17	60	54	17,4	-82,4	11,8
Marne	44	18	62	50	34	-3,2	4,6	Provence-Alpes Côte d'Azur	425	217	642	51	35,4	-27,3	8,7
Champagne-Ardenne	92	35	127	52	38,9	19,6	6,6	Ain	30	9	39	52	15,4	-100	2,5
Corse du Sud	12	4	16	54	-32,1	-52,5	5,9	Ardèche	12	11	23	51	139,1	44,9	4,2
Haute Corse	12	2	14	58	21,4	-19	6,7	Drôme	35	12	47	51	78,7	-51,3	4,1
Corse	24	6	30	56	-20	-40	2,8	Haute Savoie	55	31	86	49	55,5	-9,7	8,5
Doubs	43	26	69	51	62,3	6,8	2,8	Isère	85	49	134	49	41	-22,5	5,6
Haute-Saône	10	4	14	56	0	-50	0	Loire	49	33	82	50	43,5	4,3	2,4
Jura	17	3	20	58	-47,5	-37	4,8	Rhône	165	122	287	48	17,5	-13,3	5
Territoire de Belfort	6	6	12	54	16,7	-30	0	Savoie	31	12	43	51	29,1	-28,3	14
Franche-Comté	76	39	115	53	22,8	-11,3	2,5	Rhône-Alpes	462	279	741	49	33,4	-15,9	5,6
Eure	19	9	28	57	17,9	4,8	0	France métropolitaine	4601	2518	7119	51	22,2	-15,2	7,2
Seine Maritime	83	46	129	50	21,1	-37,5	3	Guadeloupe	24	10	34	53	27,5	7,1	15
Haute-Normandie	102	55	157	51	20,7	-31,2	2,5	Guyane	12	3	15	56	80	20	0
Essonne	65	36	101	55	16,8	-18,6	9	Martinique	16	17	33	52	80,3	-15,2	0
Hauts de Seine	135	108	243	51	2,8	-16	10,3	Mayotte	3	0	3	55	N/A	-58,3	0
Seine et Marne	86	28	114	55	8,6	-39,5	5,8	Réunion	56	18	74	51	91,9	5,5	6,3
Seine Saint Denis	87	42	129	53	15,1	6	7,2	DOM	111	48	159	52	74,8	-1,4	6,5
Val d'Oise	66	32	98	56	2,5	-39,5	6,7	Pacifique Sud	15	7	22	51	1,8	14,3	8,3
Val de Marne	100	102	202	50	12,7	4,7	10,6	Polynésie Française	15	3	18	52	-22,2	-13,6	21,7
Ville de Paris	325	304	629	50	13,4	-20,8	8,6	Saint-Pierre-et-Miquelon	1	0	1	NR	N/A	N/A	0
Yvelines	74	47	121	55	27,9	-30,3	9	Wallis-et-Futuna	0	0	0	N/A	N/A	N/A	N/A
Ile-de-France	938	699	1637	52	13,5	-15,6	8,8	COM	31	10	41	52	-8,5	0,6	14,6
Aude	30	16	46	54	17,7	-33	6,1	DOM/COM	142	58	200	52	53,2	0,6	8,3
Gard	55	30	85	51	61,6	29,6	6,6	Total Métropole+Dom+Com	4743	2576	7319	51	22,6	-14,6	7,2
Hérault	120	58	178	49	11,9	-5,9	9,2	Liste Spéciale	13	11	24	54	205,6	50	0
Lozère	2	2	4	51	200	0	20	Total Général	4756	2587	7343	51	22,8	-14,3	7,2
Pyrénées Orientales	41	13	54	49	24,7	-82,4	11,5								
Languedoc-Roussillon	248	119	367	50	26,8	-6,4	8,7								
Corrèze	15	2	17	54	-25,5	11,8	5,6								
Creuse	5	1	6	57	N/A	-58,3	0								
Haute Vienne	23	13	36	49	-12	-15,7	2,7								
Limousin	43	16	59	51	-10,1	-15,5	3,3								

N/A : Non calculable - NR : Moyenne d'âge non renseignée car effectifs < à 3

Graphique n°187: Pyramide des âges

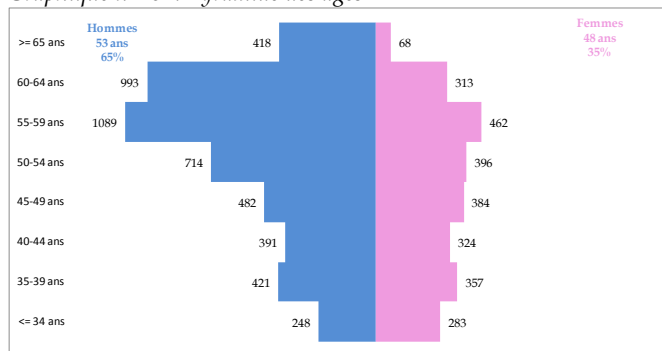

Graphique n°188: Origine du diplôme

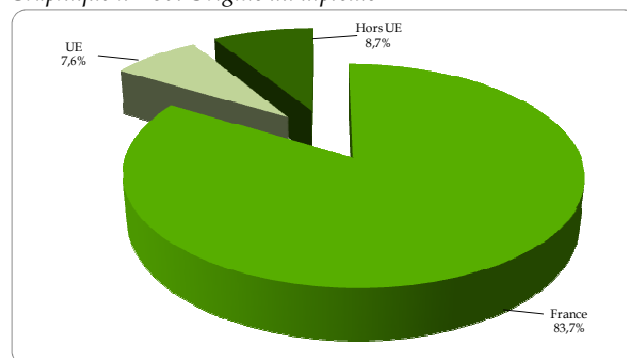

Carte n°49: Densités et Variation des médecins spécialistes en radiodiagnostic et imagerie médicale



Tableau n°105: Modes d'exercice par genre en radiodiagnostic et imagerie médicale

	Libéral	Mixte	Salarié	Divers	Total
Hommes	2921	842	992	1	4756
Femmes	1083	377	1127	0	2587
Total	4004	1219	2119	1	7343

29 – Radiodiagnostic et radiothérapie

Tableau n°106: Effectifs, moyenne d'âge, Variation des taux de femmes et de salariés, proportion des remplaçants

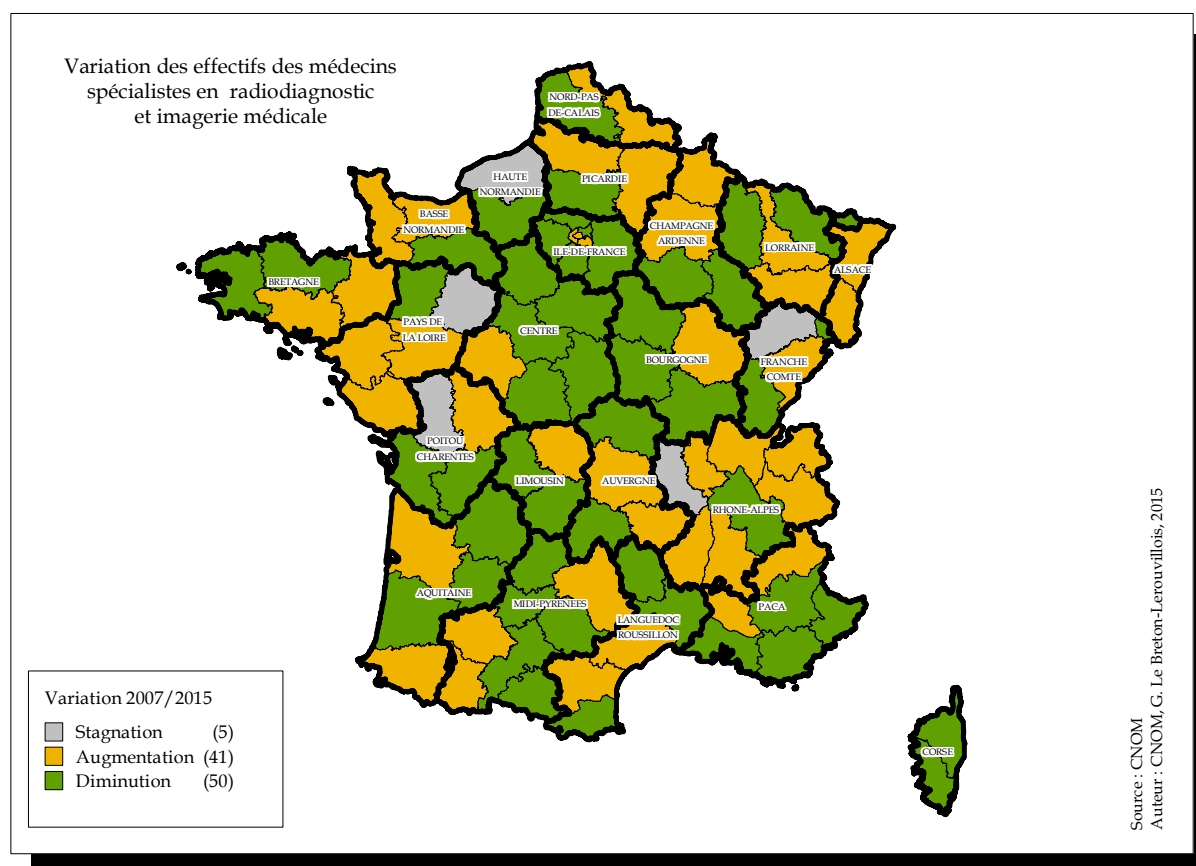
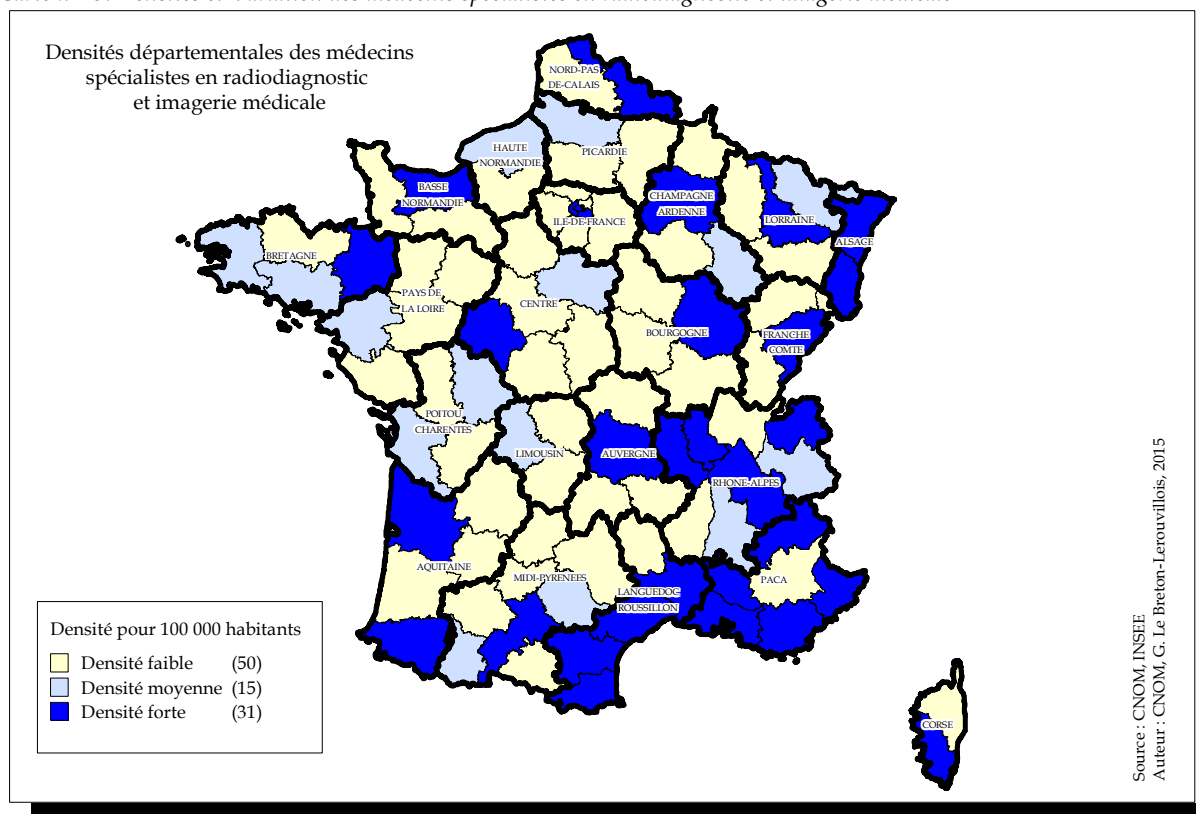
Départements	Hommes	Femmes	Total	Age	Var. taux femmes	Var. taux salariés	Taux remplaçants	Départements	Hommes	Femmes	Total	Age	Var. taux femmes	Var. taux salariés	Taux remplaçants
Régions	Effectifs	Effectifs	Effectifs	Moyenne	(en %)	(en %)	(en %)	Régions	Effectifs	Effectifs	Effectifs	Moyenne	(en %)	(en %)	(en %)
Bas Rhin	1	0	1	NR	N/A	300	0	Meurthe et Moselle	0	0	0	N/A	N/A	N/A	N/A
Haut Rhin	0	0	0	N/A	N/A	N/A	N/A	Meuse	0	0	0	N/A	N/A	N/A	N/A
Alsace	1	0	1	NR	N/A	150	0	Moselle	2	0	2	NR	N/A	-100	0
Dordogne	0	0	0	N/A	N/A	N/A	N/A	Vosges	0	0	0	N/A	N/A	N/A	N/A
Gironde	1	0	1	NR	-100	-100	0	Lorraine	2	0	2	NR	N/A	-100	0
Landes	0	0	0	N/A	N/A	N/A	N/A	Ariège	0	0	0	N/A	N/A	N/A	N/A
Lot et Garonne	1	0	1	NR	N/A	-100	0	Aveyron	0	0	0	N/A	N/A	N/A	N/A
Pyrénées Atlantiques	0	0	0	N/A	N/A	N/A	N/A	Gers	0	0	0	N/A	N/A	N/A	N/A
Aquitaine	2	0	2	NR	-100	-100	0	Haute Garonne	1	0	1	NR	N/A	N/A	0
Allier	0	0	0	N/A	N/A	N/A	N/A	Hautes Pyrénées	1	0	1	NR	N/A	N/A	0
Cantal	0	0	0	N/A	N/A	N/A	N/A	Lot	0	0	0	N/A	N/A	N/A	N/A
Haute Loire	0	0	0	N/A	N/A	N/A	N/A	Tarn	0	0	0	N/A	N/A	N/A	N/A
Puy-de-Dôme	0	0	0	N/A	N/A	N/A	N/A	Tarn et Garonne	0	0	0	N/A	N/A	N/A	N/A
Auvergne	0	0	0	N/A	N/A	N/A	N/A	Midi-Pyrénées	2	0	2	NR	N/A	N/A	0
Calvados	0	0	0	N/A	N/A	N/A	N/A	Nord	1	0	1	NR	-100	-100	0
Manche	0	0	0	N/A	N/A	N/A	N/A	Pas-de-Calais	0	0	0	N/A	N/A	N/A	N/A
Orne	0	0	0	N/A	N/A	N/A	N/A	Nord-Pas-de-Calais	1	0	1	NR	-100	-100	0
Basse-Normandie	0	0	0	N/A	N/A	N/A	N/A	Loire Atlantique	0	0	0	N/A	N/A	N/A	N/A
Côte d'Or	0	0	0	N/A	N/A	N/A	N/A	Maine et Loire	0	0	0	N/A	N/A	N/A	N/A
Nièvre	0	0	0	N/A	N/A	N/A	N/A	Mayenne	0	0	0	N/A	N/A	N/A	N/A
Saône et Loire	0	0	0	N/A	N/A	N/A	N/A	Sarthe	0	0	0	N/A	N/A	N/A	N/A
Yonne	0	0	0	N/A	N/A	N/A	100	Vendée	0	0	0	N/A	N/A	N/A	N/A
Bourgogne	0	0	0	N/A	N/A	N/A	100	Pays-de-la-Loire	0	0	0	N/A	N/A	N/A	N/A
Côtes d'Armor	0	0	0	N/A	N/A	N/A	N/A	Aisne	0	0	0	N/A	N/A	N/A	N/A
Finistère	0	0	0	N/A	N/A	N/A	N/A	Oise	0	0	0	N/A	N/A	N/A	N/A
Ille et Vilaine	0	1	1	NR	100	0	0	Somme	0	0	0	N/A	N/A	N/A	N/A
Morbihan	0	0	0	N/A	N/A	N/A	N/A	Picardie	0	0	0	N/A	N/A	N/A	N/A
Bretagne	0	1	1	NR	300	100	0	Charente	0	0	0	N/A	N/A	N/A	N/A
Cher	0	0	0	N/A	N/A	N/A	N/A	Charente Maritime	0	0	0	N/A	N/A	N/A	N/A
Eure et Loir	0	0	0	N/A	N/A	N/A	N/A	Deux-Sèvres	0	0	0	N/A	N/A	N/A	N/A
Indre	0	0	0	N/A	N/A	N/A	N/A	Vienna	0	0	0	N/A	N/A	N/A	N/A
Indre et Loire	0	0	0	N/A	N/A	N/A	N/A	Poitou-Charentes	0	0	0	N/A	N/A	N/A	N/A
Loir et Cher	0	0	0	N/A	N/A	N/A	N/A	Alpes Maritimes	0	0	0	N/A	N/A	N/A	N/A
Loiret	0	0	0	N/A	N/A	N/A	N/A	Alpes-Hte-Provence	0	0	0	N/A	N/A	N/A	N/A
Centre	0	0	0	N/A	N/A	N/A	N/A	Bouches du Rhône	0	0	0	N/A	N/A	N/A	N/A
Ardennes	0	0	0	N/A	N/A	N/A	N/A	Hautes-Alpes	0	0	0	N/A	N/A	N/A	N/A
Aube	0	0	0	N/A	N/A	N/A	N/A	Var	1	0	1	NR	N/A	N/A	0
Haute-Marne	0	0	0	N/A	N/A	N/A	N/A	Vaucluse	1	0	1	NR	N/A	N/A	0
Marne	1	0	1	NR	N/A	0	0	Provence-Alpes Côte d'Azur	2	0	2	NR	N/A	-100	0
Champagne-Ardenne	1	0	1	NR	N/A	100	0	Ain	0	0	0	N/A	N/A	N/A	N/A
Corse du Sud	0	0	0	N/A	N/A	N/A	N/A	Ardèche	0	0	0	N/A	N/A	N/A	N/A
Haute Corse	0	0	0	N/A	N/A	N/A	N/A	Drôme	1	0	1	NR	N/A	N/A	0
Corse	0	0	0	N/A	N/A	N/A	N/A	Haute Savoie	0	0	0	N/A	N/A	N/A	N/A
Doubs	0	0	0	N/A	N/A	N/A	N/A	Isère	0	0	0	N/A	N/A	N/A	N/A
Haute-Saône	0	0	0	N/A	N/A	N/A	N/A	Loire	0	1	1	NR	0	0	0
Jura	0	0	0	N/A	N/A	N/A	N/A	Rhône	0	0	0	N/A	N/A	N/A	N/A
Territoire de Belfort	0	0	0	N/A	N/A	N/A	N/A	Savoie	0	0	0	N/A	N/A	N/A	N/A
Franche-Comté	0	0	0	N/A	N/A	N/A	N/A	Rhône-Alpes	1	1	2	NR	50	-10	0
Eure	0	0	0	N/A	N/A	N/A	N/A	France métropolitaine	21	3	24	69	35,6	30,6	7,7
Seine Maritime	1	0	1	NR	N/A	N/A	0	Guadeloupe	0	0	0	N/A	N/A	N/A	N/A
Haute-Normandie	1	0	1	NR	N/A	N/A	0	Guyane	0	0	0	N/A	N/A	N/A	N/A
Essonne	0	0	0	N/A	N/A	N/A	N/A	Martinique	0	0	0	N/A	N/A	N/A	N/A
Hauts de Seine	3	0	3	72	N/A	-100	0	Mayotte	0	0	0	N/A	N/A	N/A	N/A
Seine et Marne	0	0	0	N/A	N/A	N/A	N/A	Réunion	0	0	0	N/A	N/A	N/A	N/A
Seine Saint Denis	0	0	0	N/A	N/A	N/A	N/A	DOM	0	0	0	N/A	N/A	N/A	N/A
Val d'Oise	0	0	0	N/A	N/A	N/A	N/A								
Val de Marne	2	0	2	NR	N/A	350	0	Pacifique Sud	0	0	0	N/A	N/A	N/A	N/A
Ville de Paris	3	0	3	76	-100	6,7	25	Polynésie Française	0	0	0	N/A	N/A	N/A	N/A
Yvelines	0	0	0	N/A	N/A	N/A	N/A	Saint-Pierre-et-Miquelon	0	0	0	N/A	N/A	N/A	N/A
Ile-de-France	8	0	8	75	-100	71,4	11,1	Wallis-et-Futuna	0	0	0	N/A	N/A	N/A	N/A
Aude	0	1	1	NR	0	N/A	0	COM	0	0	0	N/A	N/A	N/A	N/A
Gard	0	0	0	N/A	N/A	N/A	N/A	DOM/COM	0	0	0	N/A	N/A	N/A	N/A
Hérault	0	0	0	N/A	N/A	N/A	N/A								
Lozère	0	0	0	N/A	N/A	N/A	N/A	Total Métropole+Dom+Com	21	3	24	69	36,5	31,5	7,7
Pyrénées Orientales	0	0	0	N/A	N/A	N/A	N/A	Liste Spéciale	0	0	0	N/A	N/A	N/A	N/A
Languedoc-Roussillon	0	1	1	NR	200	N/A	0	Total Général	21	3	24	69	36,5	31,5	7,7
Corrèze	0	0	0	N/A	N/A	N/A	N/A								
Creuse	0	0	0	N/A	N/A	N/A	N/A								
Haute Vienne	0	0	0	N/A	N/A	N/A	N/A								
Limousin	0	0	0	N/A	N/A	N/A	N/A								

N/A : Non calculable - NR : Moyenne d'âge non renseignée car effectifs < à 3

Graphique n°189: Pyramide des âges

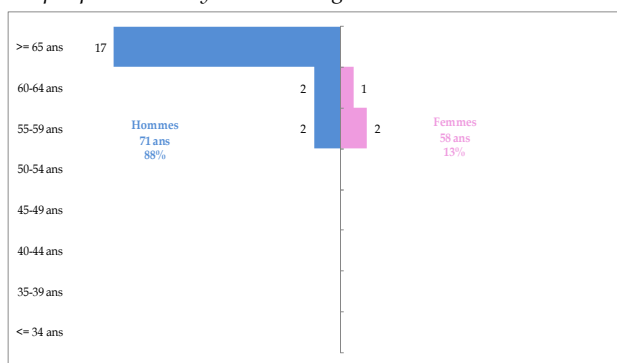

Graphique n°190: Origine du diplôme



Tableau n°107 : Modes d'exercice par genre en radiodiagnostic et radiothérapie

	Libéral	Mixte	Salarié	Total
Hommes	13	2	6	21
Femmes	1	0	2	3
Total	14	2	8	24

30 – Radiothérapie et onco-radiothérapie

Tableau n°108: Effectifs, moyenne d'âge, Variation des taux de femmes et de salariés, proportion des remplaçants

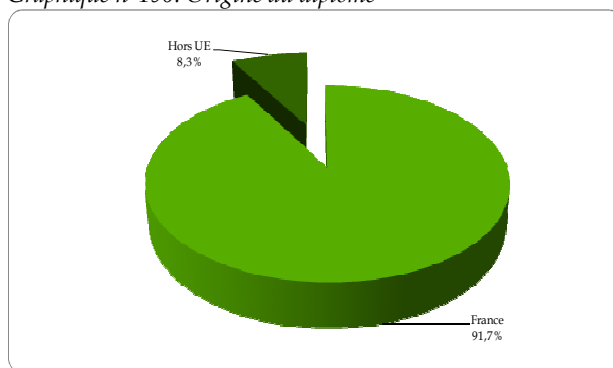
Départements	Hommes	Femmes	Total	Age	Var. taux femmes	Var. taux salariés	Taux remplaçants	Départements	Hommes	Femmes	Total	Age	Var. taux femmes	Var. taux salariés	Taux remplaçants
Régions	Effectifs	Effectifs	Effectifs	Moyenne	(en %)	(en %)	(en %)	Régions	Effectifs	Effectifs	Effectifs	Moyenne	(en %)	(en %)	(en %)
Bas Rhin	10	5	15	44	-26,7	15,2	6,3	Meurthe et Moselle	8	8	16	45	-21,4	-0,7	5,9
Haut Rhin	4	5	9	45	48,1	-33,3	0	Meuse	0	0	0	N/A	N/A	N/A	N/A
Alsace	14	10	24	45	-1	-10,3	4	Moselle	9	1	10	53	-10	-55	0
Dordogne	2	0	2	NR	N/A	N/A	0	Vosges	0	0	0	N/A	N/A	N/A	N/A
Gironde	13	14	27	45	29,6	-25,9	0	Lorraine	17	9	26	48	-4,8	-20,4	3,7
Landes	2	0	2	NR	N/A	-100	0	Arrière	0	0	0	N/A	N/A	N/A	N/A
Lot et Garonne	1	1	2	NR	N/A	N/A	0	Aveyron	1	2	3	53	33,3	-33,3	0
Pyrénées Atlantiques	5	1	6	52	-55,6	-100	14,3	Gers	0	0	0	N/A	N/A	N/A	N/A
Aquitaine	23	16	39	47	23,1	-29,5	2,5	Haute Garonne	9	10	19	47	-1,3	10,5	5
Allier	5	1	6	57	-58,3	-16,7	0	Hautes Pyrénées	1	1	2	NR	-50	N/A	0
Cantal	1	1	2	NR	0	N/A	0	Lot	0	1	1	NR	N/A	N/A	0
Haute Loire	3	0	3	51	N/A	-33,3	0	Tarn	5	0	5	45	-100	N/A	0
Puy-de-Dôme	8	4	12	47	N/A	0	0	Tarn et Garonne	3	0	3	56	N/A	N/A	0
Auvergne	17	6	23	51	39,1	4,3	0	Midi-Pyrénées	19	14	33	49	0,3	11,6	2,9
Calvados	14	3	17	54	-64,7	17,6	5,6	Nord	23	11	34	47	-2,9	23,5	5,6
Manche	1	1	2	NR	N/A	0	0	Pas-de-Calais	9	4	13	49	115,4	-100	0
Orne	0	0	0	N/A	N/A	N/A	N/A	Nord-Pas-de-Calais	32	15	47	47	11,7	2,1	4,1
Basse-Normandie	15	4	19	54	-50,9	17,9	5	Loire Atlantique	12	9	21	48	45,7	1,2	4,5
Côte d'Or	8	4	12	46	11,1	-2,8	7,7	Maine et Loire	5	3	8	51	12,5	0	0
Nièvre	2	0	2	NR	N/A	N/A	0	Mayenne	2	0	2	NR	N/A	N/A	0
Saône et Loire	1	0	1	NR	N/A	N/A	0	Sarthe	5	1	6	46	-16,7	-100	0
Yonne	1	0	1	NR	N/A	N/A	0	Vendée	2	4	6	52	11,1	-66,7	0
Bourgogne	12	4	16	50	8,3	-5,2	5,9	Pays-de-la-Loire	26	17	43	49	25,8	-18,6	2,3
Côtes d'Armor	1	3	4	50	50	N/A	0	Aisne	2	2	4	61	50	-62,5	0
Finistère	6	5	11	47	-18,2	-45,5	0	Oise	4	4	8	57	-12,5	9,4	11,1
Ille et Vilaine	9	5	14	46	19	-8,2	0	Somme	5	2	7	50	42,9	-28,6	0
Morbihan	6	2	8	50	75	-70,8	0	Picardie	11	8	19	55	5,3	-21,1	5
Bretagne	22	15	37	48	10,6	-29,1	0	Charente	3	2	5	52	60	-20	0
Cher	1	1	2	NR	50	N/A	0	Charente Maritime	3	5	8	48	4,2	-37,5	0
Eure et Loir	0	4	4	50	0	-75	0	Deux-Sèvres	4	0	4	50	-100	-50	0
Indre	0	0	0	N/A	N/A	N/A	N/A	Vienne	5	0	5	49	N/A	-20	0
Indre et Loire	5	6	11	47	9,1	-18,2	8,3	Poitou-Charentes	15	7	22	50	14,5	-38,6	0
Loir et Cher	2	2	4	56	0	N/A	0	Alpes Maritimes	12	4	16	47	25	7,1	0
Loiret	7	5	12	50	11,1	-6,7	0	Alpes-Hte-Provence	0	0	0	N/A	N/A	N/A	N/A
Centre	15	18	33	50	9,1	-22,2	2,9	Bouches du Rhône	13	13	26	49	12,5	-16,9	0
Ardennes	2	0	2	NR	N/A	N/A	0	Hautes-Alpes	1	1	2	NR	N/A	0	0
Aube	1	3	4	56	-25	-50	0	Var	3	2	5	39	N/A	6,7	0
Haute-Marne	0	0	0	N/A	N/A	N/A	N/A	Vaucluse	7	2	9	48	N/A	-55,6	10
Marne	6	3	9	44	16,7	55,6	0	Provence-Alpes Côte d'Azur	36	22	58	47	29	-12,1	1,7
Champagne-Ardenne	9	6	15	49	30	30	0	Ain	1	1	2	NR	0	-100	0
Corse du Sud	0	2	2	NR	0	0	0	Ardèche	0	0	0	N/A	N/A	N/A	100
Haute Corse	1	1	2	NR	N/A	N/A	0	Drôme	6	0	6	50	-100	-33,3	0
Corse	1	3	4	52	12,5	12,5	0	Haute Savoie	4	5	9	47	-16,7	0	0
Doubs	7	8	15	49	6,7	-8,6	0	Isère	2	7	9	45	107,4	42,2	0
Haute-Saône	0	0	0	N/A	N/A	N/A	N/A	Loire	6	0	6	57	N/A	-16,7	0
Jura	0	0	0	N/A	N/A	N/A	N/A	Rhône	16	19	35	47	-2,3	-7,4	0
Territoire de Belfort	0	0	0	N/A	N/A	N/A	N/A	Savoie	2	2	4	45	50	-75	0
Franche-Comté	7	8	15	49	20	-10	0	Rhône-Alpes	37	34	71	48	11,1	-16	1,4
Eure	1	2	3	59	33,3	N/A	0	France métropolitaine	451	315	766	49	12,6	-10,6	2,7
Seine Maritime	12	5	17	50	27,5	-23,5	0	Guadeloupe	3	0	3	57	-100	-100	0
Haute-Normandie	13	7	20	52	31,3	-12,5	0	Guyane	0	0	0	N/A	N/A	N/A	N/A
Essonne	2	3	5	53	20	-40	0	Martinique	3	2	5	56	20	0	0
Hauts de Seine	18	12	30	55	1,8	30,7	3,2	Mayotte	0	0	0	N/A	N/A	N/A	N/A
Seine et Marne	4	5	9	45	-2,8	-30,9	0	Réunion	6	2	8	56	25	-6,3	0
Seine Saint Denis	5	3	8	56	0	-50	0	DOM	12	4	16	56	0	-14,3	0
Val d'Oise	5	6	11	48	63,6	118,2	0	Pacifique Sud	1	0	1	NR	N/A	N/A	0
Val de Marne	18	15	33	48	74,2	-20,8	2,9	Polynésie Française	3	0	3	61	N/A	0	0
Ville de Paris	31	25	56	51	7,1	2,6	6,7	Saint-Pierre-et-Miquelon	0	0	0	N/A	N/A	N/A	N/A
Yvelines	0	1	1	NR	0	-100	50	Wallis-et-Futuna	0	0	0	N/A	N/A	N/A	N/A
Ile-de-France	83	70	153	51	12,9	-4,4	4,4	COM	4	0	4	60	N/A	0	0
Aude	2	1	3	52	-33,3	100	0	DOM/COM	16	4	20	57	-13,3	-2,5	0
Gard	6	2	8	51	50	12,5	0	Total Métropole+Dom+Com	467	319	786	49	11,9	-10,3	2,6
Hérault	10	13	23	46	37,3	47,8	0	Liste Spéciale	2	2	4	45	N/A	0	0
Lozère	0	0	0	N/A	N/A	N/A	N/A	Total Général	469	321	790	49	12,4	-10,1	2,6
Pyrénées Orientales	2	3	5	41	200	N/A	0								
Languedoc-Roussillon	20	19	39	47	41,7	49,2	0								
Corrèze	0	1	1	NR	100	-100	0								
Creuse	2	1	3	50	-66,7	0	0								
Haute Vienne	5	1	6	47	16,7	-61,1	14,3								
Limousin	7	3	10	50	0	-33,3	9,1								

N/A : Non calculable - NR : Moyenne d'âge non renseignée car effectifs < à 3

Graphique n°191: Pyramide des âges

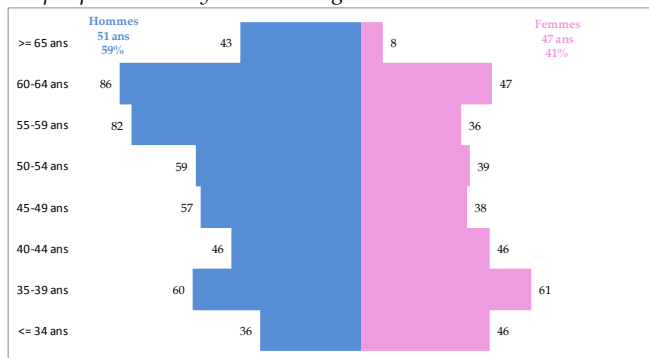

Graphique n°192: Origine du diplôme

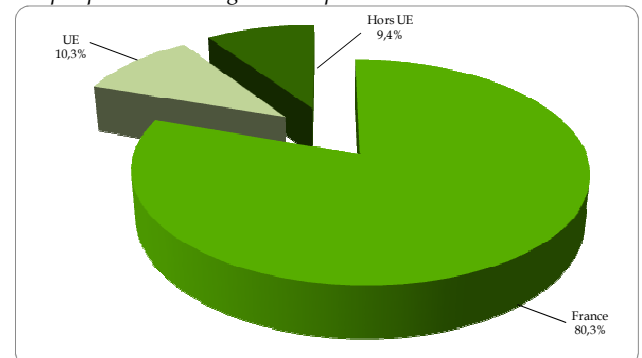

Carte n°50: Densités et Variation des médecins spécialistes en radiothérapie et onco-radiothérapie



Tableau n°109: Modes d'exercice par genre en radiothérapie et onco-radiothérapie

	Libéral	Mixte	Salarié	Total
Hommes	191	78	200	469
Femmes	85	35	201	321
Total	276	113	401	790

31 – Recherche médicale

Tableau n°110: Effectifs, moyenne d'âge, Variation des taux de femmes et de salariés, proportion des remplaçants

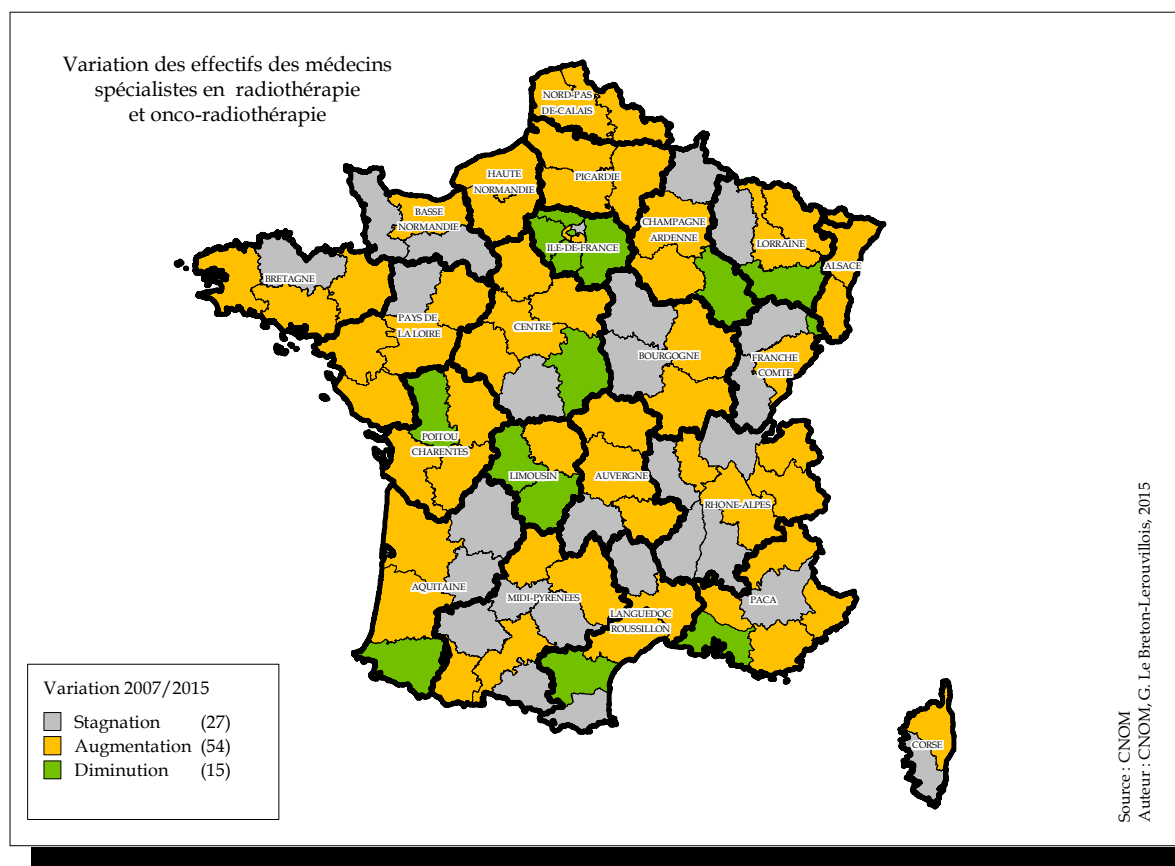
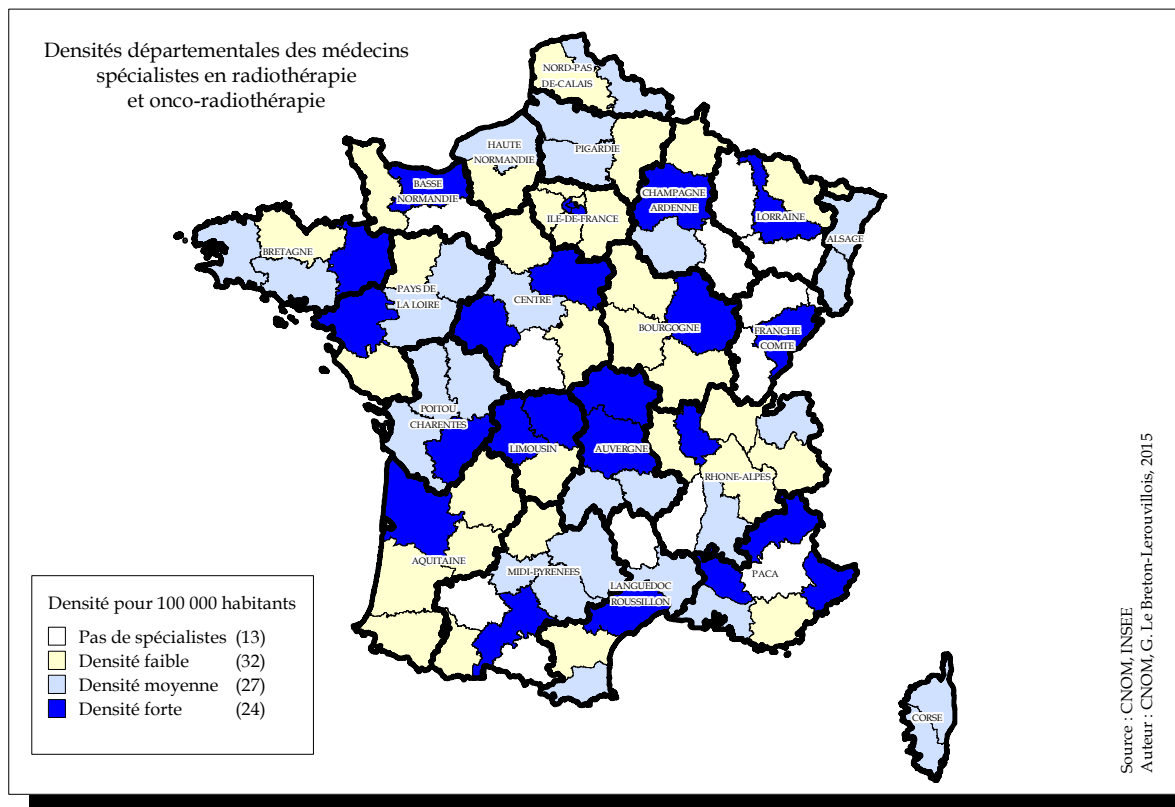
Départements	Hommes	Femmes	Total	Age	Var. taux femmes	Var. taux salariés	Taux remplaçants	Départements	Hommes	Femmes	Total	Age	Var. taux femmes	Var. taux salariés	Taux remplaçants
Régions	Effectifs	Effectifs	Effectifs	Moyenne	(en %)	(en %)	(en %)	Régions	Effectifs	Effectifs	Effectifs	Moyenne	(en %)	(en %)	(en %)
Bas Rhin	1	0	1	NR	N/A	0	0	Meurthe et Moselle	0	0	0	N/A	N/A	N/A	N/A
Haut Rhin	0	0	0	N/A	N/A	N/A	N/A	Meuse	0	0	0	N/A	N/A	N/A	N/A
Alsace	1	0	1	NR	N/A	0	0	Moselle	0	0	0	N/A	N/A	N/A	N/A
Dordogne	0	0	0	N/A	N/A	N/A	N/A	Vosges	0	0	0	N/A	N/A	N/A	N/A
Gironde	0	0	0	N/A	N/A	N/A	N/A	Lorraine	0	0	0	N/A	N/A	N/A	N/A
Landes	0	0	0	N/A	N/A	N/A	N/A	Ariège	0	0	0	N/A	N/A	N/A	N/A
Lot et Garonne	0	0	0	N/A	N/A	N/A	N/A	Aveyron	0	0	0	N/A	N/A	N/A	N/A
Pyrénées Atlantiques	0	0	0	N/A	N/A	N/A	N/A	Gers	0	0	0	N/A	N/A	N/A	N/A
Aquitaine	0	0	0	N/A	N/A	N/A	N/A	Haute Garonne	0	0	0	N/A	N/A	N/A	N/A
Allier	0	0	0	N/A	N/A	N/A	N/A	Hautes Pyrénées	0	0	0	N/A	N/A	N/A	N/A
Cantal	0	0	0	N/A	N/A	N/A	N/A	Lot	0	0	0	N/A	N/A	N/A	N/A
Haute Loire	0	0	0	N/A	N/A	N/A	N/A	Tarn	0	0	0	N/A	N/A	N/A	N/A
Puy-de-Dôme	0	0	0	N/A	N/A	N/A	N/A	Tarn et Garonne	0	0	0	N/A	N/A	N/A	N/A
Auvergne	0	0	0	N/A	N/A	N/A	N/A	Midi-Pyrénées	0	0	0	N/A	N/A	N/A	N/A
Calvados	0	0	0	N/A	N/A	N/A	N/A	Nord	0	0	0	N/A	N/A	N/A	N/A
Manche	0	0	0	N/A	N/A	N/A	N/A	Pas-de-Calais	0	0	0	N/A	N/A	N/A	N/A
Orne	0	0	0	N/A	N/A	N/A	N/A	Nord-Pas-de-Calais	0	0	0	N/A	N/A	N/A	N/A
Basse-Normandie	0	0	0	N/A	N/A	N/A	N/A	Loire Atlantique	0	0	0	N/A	N/A	N/A	N/A
Côte d'Or	0	0	0	N/A	N/A	N/A	N/A	Maine et Loire	0	0	0	N/A	N/A	N/A	N/A
Nièvre	0	0	0	N/A	N/A	N/A	N/A	Mayenne	0	0	0	N/A	N/A	N/A	N/A
Saône et Loire	0	0	0	N/A	N/A	N/A	N/A	Sarthe	0	0	0	N/A	N/A	N/A	N/A
Yonne	0	0	0	N/A	N/A	N/A	N/A	Vendée	0	0	0	N/A	N/A	N/A	N/A
Bourgogne	0	0	0	N/A	N/A	N/A	N/A	Pays-de-la-Loire	0	0	0	N/A	N/A	N/A	N/A
Côtes d'Armor	0	0	0	N/A	N/A	N/A	N/A	Aisne	0	0	0	N/A	N/A	N/A	N/A
Finistère	0	0	0	N/A	N/A	N/A	N/A	Oise	0	0	0	N/A	N/A	N/A	N/A
Ille et Vilaine	0	0	0	N/A	N/A	N/A	N/A	Somme	0	0	0	N/A	N/A	N/A	N/A
Morbihan	0	0	0	N/A	N/A	N/A	N/A	Picardie	0	0	0	N/A	N/A	N/A	N/A
Bretagne	0	0	0	N/A	N/A	N/A	N/A	Charente	0	0	0	N/A	N/A	N/A	N/A
Cher	0	0	0	N/A	N/A	N/A	N/A	Charente Maritime	0	0	0	N/A	N/A	N/A	N/A
Eure et Loir	0	0	0	N/A	N/A	N/A	N/A	Deux-Sèvres	0	0	0	N/A	N/A	N/A	N/A
Indre	0	0	0	N/A	N/A	N/A	N/A	Vienne	0	0	0	N/A	N/A	N/A	N/A
Indre et Loire	0	0	0	N/A	N/A	N/A	N/A	Poitou-Charentes	0	0	0	N/A	N/A	N/A	N/A
Loir et Cher	0	0	0	N/A	N/A	N/A	N/A	Alpes Maritimes	0	1	1	NR	0	0	0
Loiret	0	0	0	N/A	N/A	N/A	N/A	Alpes-Hte-Provence	0	0	0	N/A	N/A	N/A	N/A
Centre	0	0	0	N/A	N/A	N/A	N/A	Bouches du Rhône	1	0	1	NR	N/A	0	0
Ardennes	0	0	0	N/A	N/A	N/A	N/A	Hautes-Alpes	0	0	0	N/A	N/A	N/A	N/A
Aube	0	0	0	N/A	N/A	N/A	N/A	Var	0	0	0	N/A	N/A	N/A	N/A
Haute-Marne	0	0	0	N/A	N/A	N/A	N/A	Vaucluse	0	0	0	N/A	N/A	N/A	N/A
Marne	0	0	0	N/A	N/A	N/A	N/A	Provence-Alpes Côte d'Azur	1	1	2	NR	0	0	0
Champagne-Ardenne	0	0	0	N/A	N/A	N/A	N/A	Ain	0	0	0	N/A	N/A	N/A	N/A
Corse du Sud	0	0	0	N/A	N/A	N/A	N/A	Ardèche	0	0	0	N/A	N/A	N/A	N/A
Haute Corse	0	0	0	N/A	N/A	N/A	N/A	Drôme	0	0	0	N/A	N/A	N/A	N/A
Corse	0	0	0	N/A	N/A	N/A	N/A	Haute Savoie	0	0	0	N/A	N/A	N/A	N/A
Doubs	0	0	0	N/A	N/A	N/A	N/A	Isère	1	0	1	NR	N/A	0	0
Haute-Saône	0	0	0	N/A	N/A	N/A	N/A	Loire	0	0	0	N/A	N/A	N/A	N/A
Jura	0	0	0	N/A	N/A	N/A	N/A	Rhône	1	1	2	NR	-50	0	0
Territoire de Belfort	0	0	0	N/A	N/A	N/A	N/A	Savoie	0	0	0	N/A	N/A	N/A	N/A
Franche-Comté	0	0	0	N/A	N/A	N/A	N/A	Rhône-Alpes	2	1	3	55	-33,3	0	0
Eure	0	0	0	N/A	N/A	N/A	N/A	France métropolitaine	8	5	13	55	-10,3	27,3	0
Seine Maritime	0	0	0	N/A	N/A	N/A	N/A	Guadeloupe	0	0	0	N/A	N/A	N/A	N/A
Haute-Normandie	0	0	0	N/A	N/A	N/A	N/A	Guyane	0	0	0	N/A	N/A	N/A	N/A
Essonne	0	0	0	N/A	N/A	N/A	N/A	Martinique	0	0	0	N/A	N/A	N/A	N/A
Hauts de Seine	1	1	2	NR	-25	200	0	Mayotte	0	0	0	N/A	N/A	N/A	N/A
Seine et Marne	0	0	0	N/A	N/A	N/A	N/A	Réunion	0	0	0	N/A	N/A	N/A	N/A
Seine Saint Denis	1	0	1	NR	N/A	N/A	0	DOM	0	0	0	N/A	N/A	N/A	N/A
Val d'Oise	0	0	0	N/A	N/A	N/A	N/A	Pacifique Sud	0	0	0	N/A	N/A	N/A	N/A
Val de Marne	0	0	0	N/A	N/A	N/A	N/A	Polynésie Française	0	0	0	N/A	N/A	N/A	N/A
Ville de Paris	2	2	4	55	50	0	0	Saint-Pierre-et-Miquelon	0	0	0	N/A	N/A	N/A	N/A
Yvelines	0	0	0	N/A	N/A	N/A	N/A	Wallis-et-Futuna	0	0	0	N/A	N/A	N/A	N/A
Ile-de-France	4	3	7	55	-25	40	0	COM	0	0	0	N/A	N/A	N/A	N/A
Aude	0	0	0	N/A	N/A	N/A	N/A	DOM/COM	0	0	0	N/A	N/A	N/A	N/A
Gard	0	0	0	N/A	N/A	N/A	N/A	Total Métropole+Dom+Com	8	5	13	55	-10,3	27,3	0
Hérault	0	0	0	N/A	N/A	N/A	N/A	Liste Spéciale	0	1	1	NR	0	0	0
Lozère	0	0	0	N/A	N/A	N/A	N/A	Total Général	8	6	14	55	-8,2	25	0
Pyrénées Orientales	0	0	0	N/A	N/A	N/A	N/A								
Languedoc-Roussillon	0	0	0	N/A	N/A	N/A	N/A								
Corrèze	0	0	0	N/A	N/A	N/A	N/A								
Creuse	0	0	0	N/A	N/A	N/A	N/A								
Haute Vienne	0	0	0	N/A	N/A	N/A	N/A								
Limousin	0	0	0	N/A	N/A	N/A	N/A								

N/A : Non calculable - NR : Moyenne d'âge non renseignée car effectifs < à 3

Graphique n°193: Pyramide des âges

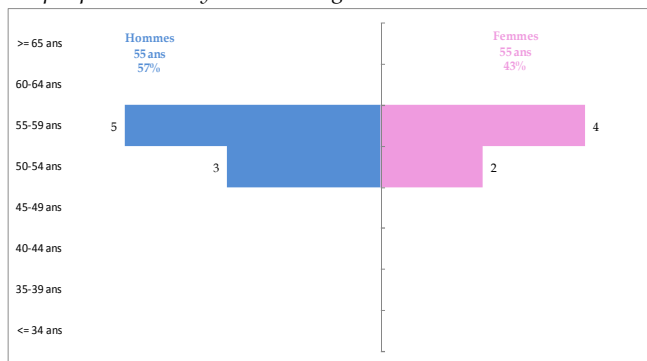

Graphique n°194: Origine du diplôme



Tableau n°111: Modes d'exercice par genre en recherche médicale

	Libéral	Mixte	Salarié	Total
Hommes	0	0	8	8
Femmes	0	0	6	6
Total	0	0	14	14

32 - Rhumatologie

Tableau n°112: Effectifs, moyenne d'âge, Variation des taux de femmes et de salariés, proportion des remplaçants

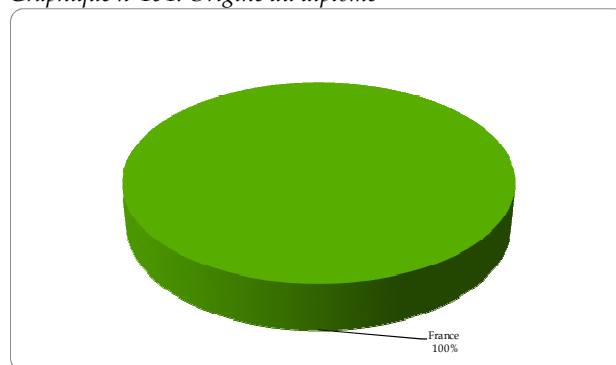
Départements	Hommes	Femmes	Total	Age	Var. taux femmes	Var. taux salariés	Taux remplaçants	Départements	Hommes	Femmes	Total	Age	Var. taux femmes	Var. taux salariés	Taux remplaçants
Régions	Effectifs	Effectifs	Effectifs	Moyenne	(en %)	(en %)	(en %)	Régions	Effectifs	Effectifs	Effectifs	Moyenne	(en %)	(en %)	(en %)
Bas Rhin	29	18	47	51	32,3	61,7	0	Meurthe et Moselle	21	9	30	53	31,3	-8,3	3,2
Haut Rhin	7	10	17	46	150	-33,3	0	Meuse	3	1	4	60	-37,5	25	0
Alsace	36	28	64	50	60,4	14,6	0	Moselle	22	9	31	58	30,6	16,1	0
Dordogne	3	3	6	53	200	100	0	Vosges	4	1	5	51	N/A	20	0
Gironde	25	17	42	49	38,3	-9,4	0	Lorraine	50	20	70	55	30,2	1,9	1,4
Landes	2	6	8	49	50	N/A	0	Ariège	1	3	4	54	50	-100	20
Lot et Garonne	6	0	6	59	-100	-41,7	0	Aveyron	5	2	7	58	4,8	-21,4	0
Pyrénées Atlantiques	14	11	25	50	5,6	28	3,8	Gers	3	4	7	50	52,4	14,3	0
Aquitaine	50	37	87	50	29,1	16,3	1,1	Haute Garonne	40	30	70	51	17	26,8	1,4
Allier	9	3	12	54	25	25	0	Hautes Pyrénées	6	4	10	59	0	0	0
Cantal	2	3	5	49	50	-100	0	Lot	5	2	7	57	71,4	-57,1	0
Haute Loire	1	2	3	49	100	N/A	0	Tarn	5	5	10	54	37,5	120	0
Puy-de-Dôme	11	19	30	48	36,4	-6,7	0	Tarn et Garonne	5	5	10	49	66,7	66,7	0
Auvergne	23	27	50	50	44,9	2	0	Midi-Pyrénées	70	55	125	52	24,5	21,1	1,6
Calvados	12	13	25	50	27,1	32	0	Nord	44	38	82	51	48,7	46,1	1,2
Manche	10	8	18	50	42,2	-11,1	0	Pas-de-Calais	16	13	29	52	31	-1,7	0
Orne	4	2	6	54	0	0	0	Nord-Pas-de-Calais	60	51	111	51	42,8	21,9	0,9
Basse-Normandie	26	23	49	50	29,8	13,9	0	Loire Atlantique	17	20	37	49	94,6	-2,7	0
Côte d'Or	7	12	19	48	19,3	19,3	0	Maine et Loire	14	11	25	50	12	-2	3,8
Nièvre	2	2	4	56	0	N/A	0	Mayenne	2	4	6	53	100	100	14,3
Saône et Loire	6	7	13	54	7,7	7,7	0	Sarthe	6	9	15	50	30	38,7	0
Yonne	4	2	6	58	166,7	-11,1	0	Vendée	10	6	16	52	50	-20	0
Bourgogne	19	23	42	52	23,9	15,2	0	Pays-de-la-Loire	49	50	99	50	51,5	7,4	2
Côtes d'Armor	12	3	15	54	-30	0	0	Aisne	11	4	15	51	126,7	-2,9	0
Finistère	15	25	40	51	22,2	14,7	0	Oise	4	6	10	57	50	50	0
Ille et Vilaine	20	18	38	51	22,6	-15,1	2,6	Somme	10	5	15	48	-11,1	-20	0
Morbihan	14	10	24	54	25	50	4	Picardie	25	15	40	52	28,6	-2,5	0
Bretagne	61	56	117	52	19,2	4,6	1,7	Charente	4	3	7	57	200	100	0
Cher	2	2	4	57	50	-100	0	Charente Maritime	12	7	19	53	121,1	-5,3	5
Eure et Loir	9	3	12	54	-8,3	14,6	0	Deux-Sèvres	4	2	6	53	-22,2	-22,2	0
Indre	4	2	6	56	16,7	16,7	0	Vienne	5	14	19	47	22,8	35,3	5
Indre et Loire	16	11	27	53	37,5	33,3	0	Poitou-Charentes	25	26	51	51	49,8	25,1	3,8
Loir et Cher	4	2	6	54	16,7	133,3	0	Alpes Maritimes	28	20	48	55	38,2	-15,6	0
Loiret	12	12	24	52	42,9	0	0	Alpes-Hte-Provence	2	0	2	NR	-100	N/A	0
Centre	47	32	79	53	31,2	18,3	0	Bouches du Rhône	57	34	91	53	43,7	-32	0
Ardennes	1	5	6	48	38,9	150	0	Hautes-Alpes	2	1	3	58	N/A	N/A	0
Aube	3	3	6	53	0	33,3	0	Var	21	13	34	54	74,2	20,6	0
Haute-Marne	3	0	3	56	-100	33,3	0	Vaucluse	8	7	15	56	33,3	0	0
Marne	13	10	23	49	35,9	30,4	0	Provence-Alpes Côte d'Azur	118	75	193	54	47,3	-13,8	0
Champagne-Ardenne	20	18	38	50	28,2	45,3	0	Ain	2	11	13	56	5,8	53,8	0
Corse du Sud	4	2	6	62	0	-100	0	Ardèche	6	2	8	54	-43,7	12,5	0
Haute Corse	0	1	1	NR	0	N/A	0	Drôme	6	7	13	49	25,6	34,6	0
Corse	4	3	7	62	-14,3	-100	0	Haute Savoie	10	15	25	52	25,5	26,8	0
Doubs	13	7	20	50	-15	-0,8	0	Isère	32	25	57	52	31,6	27,3	0
Haute-Saône	3	1	4	57	0	0	0	Loire	19	12	31	52	-1,7	6,5	0
Jura	6	2	8	53	N/A	N/A	0	Rhône	45	44	89	52	20,4	-22,4	2,2
Territoire de Belfort	5	3	8	50	12,5	0	0	Savoie	14	11	25	55	36,4	41,7	3,8
Franche-Comté	27	13	40	51	4	16,4	0	Rhône-Alpes	134	127	261	52	20,3	10	1,1
Eure	2	6	8	55	7,1	25	0	France métropolitaine	1227	1057	2284	52	24,7	7,1	1,3
Seine Maritime	27	23	50	48	29,9	1,3	0	Guadeloupe	5	2	7	66	-28,6	-100	12,5
Haute-Normandie	29	29	58	49	20,8	4,5	0	Guyane	0	1	1	NR	0	100	0
Essonne	18	10	28	57	-7,1	-20,4	0	Martinique	5	4	9	53	11,1	-16,7	0
Hauts de Seine	27	51	78	55	15,1	12,8	2,5	Mayotte	0	0	0	N/A	N/A	N/A	N/A
Seine et Marne	21	6	27	57	-27,3	-55,6	0	Réunion	2	5	7	52	42,9	N/A	22,2
Seine Saint Denis	21	22	43	55	17,2	3,5	2,3	DOM	12	12	24	57	10	3,1	11,1
Val d'Oise	18	15	33	53	-2,9	19,9	0	Pacifique Sud	4	0	4	58	N/A	N/A	0
Val de Marne	31	46	77	52	39,4	-11,4	1,3	Polynésie Française	3	0	3	58	N/A	-100	0
Ville de Paris	108	111	219	53	4,3	-3,1	2,2	Saint-Pierre-et-Miquelon	0	0	0	N/A	N/A	N/A	N/A
Yvelines	27	21	48	56	-4,7	4,3	2	Wallis-et-Futuna	0	0	0	N/A	N/A	N/A	N/A
Ile-de-France	271	282	553	54	9,1	-0,7	1,8	COM	7	0	7	58	N/A	-100	0
Aude	10	6	16	54	75	9,4	5,9	DOM/COM	19	12	31	57	3,2	-14	8,8
Gard	11	11	22	52	75	27,3	0	Total Métropole+Dom+Com	1246	1069	2315	52	24,4	6,9	1,4
Hérault	39	28	67	50	46,3	46,3	2,9	Liste Spéciale	4	2	6	56	66,7	150	0
Lozère	0	0	0	N/A	N/A	N/A	N/A	Total Général	1250	1071	2321	52	24,4	7,2	1,4
Pyrénées Orientales	10	4	14	54	-14,3	28,6	6,7								
Languedoc-Roussillon	70	49	119	51	45,9	29	3,3								
Corrèze	3	2	5	50	140	20	0								
Creuse	2	2	4	57	50	N/A	0								
Haute Vienne	8	14	22	46	27,3	-9,1	4,3								
Limousin	13	18	31	48	45,2	4,8	3,1								

N/A : Non calculable - NR : Moyenne d'âge non renseignée car effectifs < à 3

Graphique n°195: Pyramide des âges

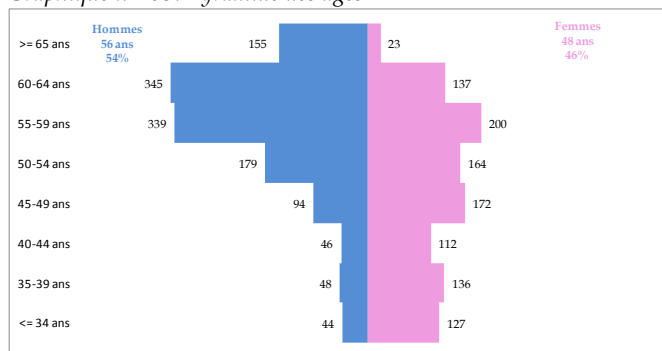

Graphique n°196: Origine du diplôme

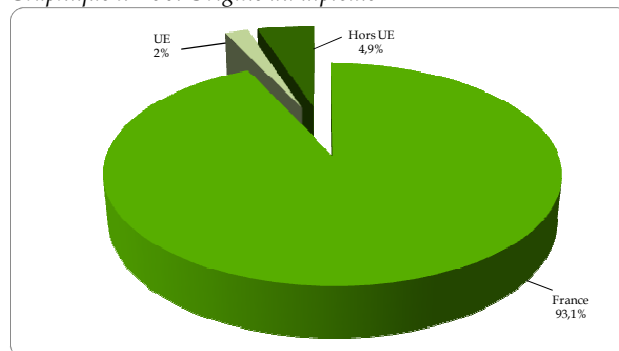

Carte n°51: Densités et Variation des médecins spécialistes en rhumatologie



Tableau n°113: Modes d'exercice par genre en rhumatologie

	Libéral	Mixte	Salarié	Divers	Total
Hommes	668	288	293	1	1250
Femmes	422	217	430	2	1071
Total	1090	505	723	3	2321

33 – Santé publique et médecine sociale

Tableau n°114: Effectifs, moyenne d'âge, Variation des taux de femmes et de salariés, proportion des remplaçants

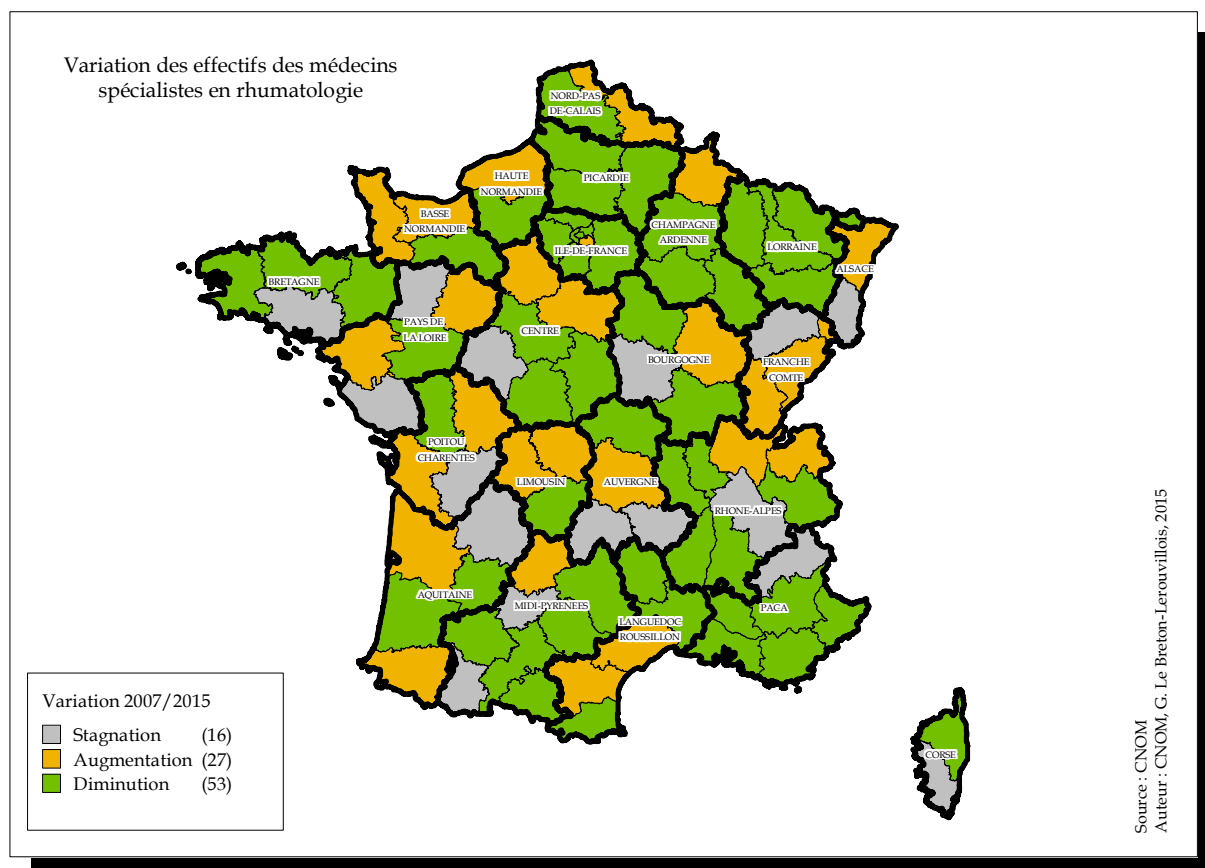
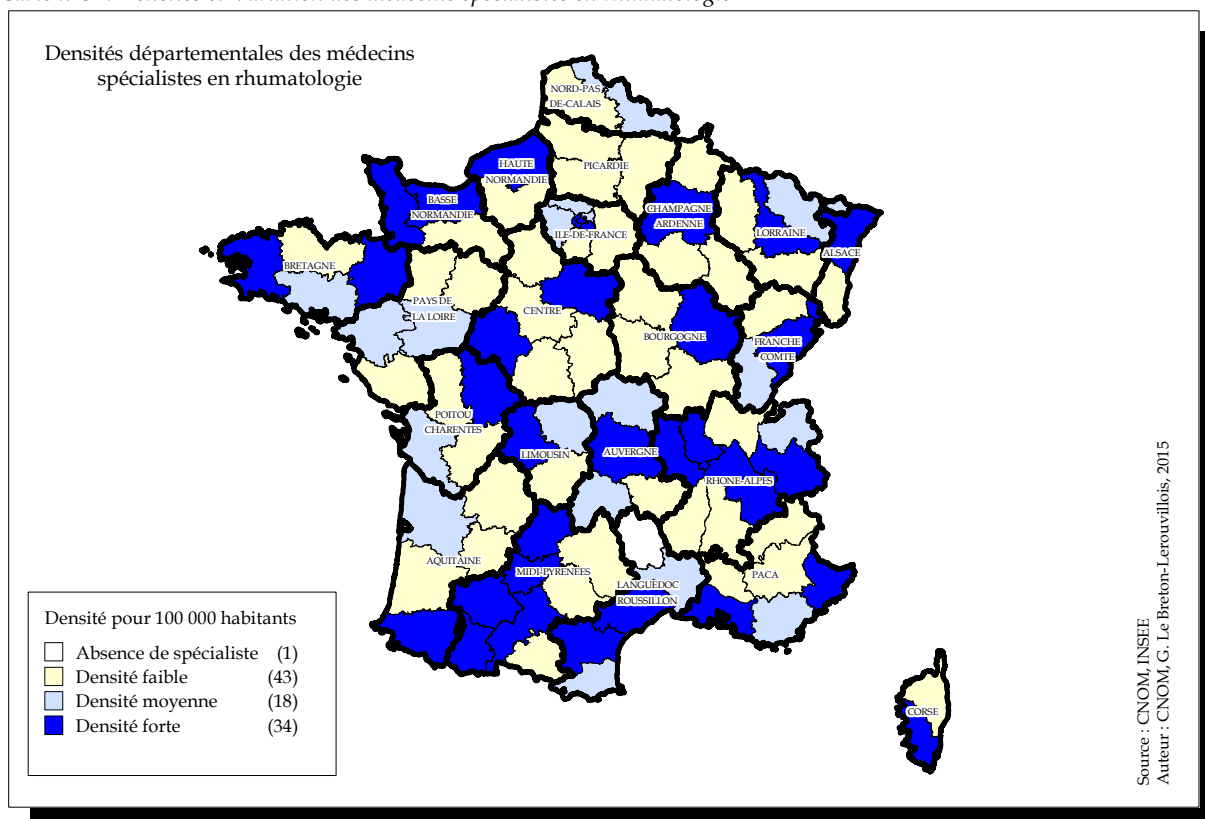
Départements	Hommes	Femmes	Total	Age	Var. taux femmes	Var. taux salariés	Taux remplaçants	Départements	Hommes	Femmes	Total	Age	Var. taux femmes	Var. taux salariés	Taux remplaçants
Régions	Effectifs	Effectifs	Effectifs	Moyenne	(en %)	(en %)	(en %)	Régions	Effectifs	Effectifs	Effectifs	Moyenne	(en %)	(en %)	(en %)
Bas Rhin	17	15	32	51	-12,9	0	0	Meurthe et Moselle	17	28	45	50	-2,6	0	0
Haut Rhin	7	4	11	49	-27,3	0	0	Meuse	0	2	2	NR	0	0	0
Alsace	24	19	43	50	-16	0	0	Moselle	3	5	8	54	-14,1	0	0
Dordogne	1	2	3	57	-20	0	0	Vosges	1	4	5	58	60	50	0
Gironde	17	43	60	47	24	0	1,6	Lorraine	21	39	60	51	-2,5	3,6	0
Landes	1	1	2	NR	-33,3	0	0	Arrière	1	2	3	43	N/A	N/A	0
Lot et Garonne	3	4	7	59	-14,3	0	0	Aveyron	0	1	1	NR	50	0	0
Pyrénées Atlantiques	5	4	9	55	-16,7	7,1	0	Gers	1	0	1	NR	-100	100	0
Aquitaine	27	54	81	50	9,7	1,3	1,2	Haute Garonne	26	49	75	49	2,7	4,8	0
Allier	2	1	3	40	N/A	0	0	Hautes Pyrénées	3	2	5	61	100	0	0
Cantal	1	2	3	56	-11,1	0	0	Lot	2	3	5	52	N/A	N/A	0
Haute Loire	0	3	3	46	0	0	0	Tarn	4	5	9	54	0	12,5	0
Puy-de-Dôme	6	15	21	51	14,3	0	0	Tarn et Garonne	2	1	3	53	-60	0	0
Auvergne	9	21	30	50	8,2	0	0	Midi-Pyrénées	39	63	102	50	1,5	7,2	0
Calvados	7	13	20	49	17	0	0	Nord	25	35	60	48	-2,8	2,6	0
Manche	1	2	3	47	0	0	0	Pas-de-Calais	3	0	3	54	-100	0	0
Orne	1	2	3	45	-33,3	0	0	Nord-Pas-de-Calais	28	35	63	48	-1,7	2,2	0
Basse-Normandie	9	17	26	48	2,2	0	0	Loire Atlantique	16	21	37	49	-4,2	-2,7	0
Côte d'Or	11	20	31	48	14,1	0	0	Maine et Loire	4	6	10	46	0	0	9,1
Nièvre	2	0	2	NR	N/A	100	0	Mayenne	0	1	1	NR	100	0	0
Saône et Loire	1	3	4	62	-6,3	0	0	Sarthe	3	0	3	49	-100	0	0
Yonne	1	2	3	54	33,3	0	0	Vendée	1	3	4	43	25	66,7	0
Bourgogne	15	25	40	53	11,8	3	0	Pays-de-la-Loire	24	31	55	48	1	3	1,8
Côtes d'Armor	1	3	4	54	125	0	0	Aisne	2	5	7	55	-10,7	0	0
Finistère	10	9	19	54	-28,9	0	0	Oise	3	5	8	48	150	0	0
Ille et Vilaine	21	26	47	52	-10,4	0	0	Somme	5	4	9	45	3,7	0	0
Morbihan	2	3	5	53	N/A	N/A	0	Picardie	10	14	24	49	16,7	0	0
Bretagne	34	41	75	53	-8,9	-1,3	0	Charente	2	3	5	52	-25	0	0
Cher	1	0	1	NR	N/A	N/A	0	Charente Maritime	1	4	5	50	0	0	0
Eure et Loir	1	1	2	NR	50	0	0	Deux-Sèvres	2	0	2	NR	-100	0	0
Indre	0	0	0	N/A	N/A	N/A	N/A	Vienna	9	11	20	50	3,9	0	0
Indre et Loire	6	15	21	48	28,6	0	0	Poitou-Charentes	14	18	32	50	-9,4	0	0
Loir et Cher	1	0	1	NR	-100	0	0	Alpes Maritimes	12	14	26	51	0	4,3	3,7
Loiret	7	7	14	54	-7,1	-7,1	0	Alpes-Hte-Provence	1	0	1	NR	N/A	0	0
Centre	16	23	39	50	9,5	-2,6	0	Bouches du Rhône	36	35	71	51	5,3	3,8	2,7
Ardennes	1	2	3	53	0	100	0	Hautes-Alpes	5	1	6	50	-50	0	0
Aube	1	1	2	NR	N/A	0	0	Var	3	11	14	56	14,3	6,7	0
Haute-Marne	0	1	1	NR	0	0	0	Vaucluse	1	8	9	53	33,3	7,1	0
Marne	6	9	15	49	50	7,1	0	Provence-Alpes Côte d'Azur	58	69	127	52	5,7	4,1	2,3
Champagne-Ardenne	8	13	21	50	30	11,1	0	Ain	2	4	6	59	11,1	0	0
Corse du Sud	1	1	2	NR	N/A	0	0	Ardèche	5	2	7	53	42,9	0	0
Haute Corse	0	0	0	N/A	N/A	N/A	N/A	Drôme	3	7	10	58	-23,6	-10	16,7
Corse	1	1	2	NR	25	0	0	Haute Savoie	7	6	13	52	38,5	9,1	0
Doubs	8	14	22	52	9,1	-0,4	0	Isère	12	23	35	53	4,4	-2,9	0
Haute-Saône	1	2	3	43	33,3	0	0	Loire	5	10	15	50	-9,1	-6,7	0
Jura	0	1	1	NR	100	0	0	Rhône	24	49	73	51	4,7	-1,6	0
Territoire de Belfort	0	4	4	52	0	0	0	Savoie	1	6	7	54	-14,3	0	0
Franche-Comté	9	21	30	51	16,7	0	0	Rhône-Alpes	59	107	166	52	1,2	-1,7	1,2
Eure	2	3	5	49	-40	0	16,7	France métropolitaine	642	949	1591	51	1,5	3	0,7
Seine Maritime	9	18	27	49	45,5	4,3	0	Guadeloupe	2	7	9	57	22,2	0	0
Haute-Normandie	11	21	32	49	31,3	4	3	Guyane	6	7	13	51	7,7	0	7,1
Essonne	7	8	15	51	-28,9	-6,7	0	Martinique	3	8	11	51	66,2	0	0
Hauts de Seine	23	23	46	50	-15,5	33,2	0	Mayotte	0	0	0	N/A	N/A	N/A	N/A
Seine et Marne	5	10	15	52	-11,1	-6,7	0	Réunion	12	12	24	57	21,9	5,4	4
Seine Saint Denis	18	38	56	52	1,8	0	1,8	DOM	23	34	57	55	29,5	2,7	3,4
Val d'Oise	4	5	9	49	11,1	20	0	Pacifique Sud	4	2	6	60	0	-25	14,3
Val de Marne	25	42	67	50	-4,5	3,2	2,9	Polynésie Française	2	2	4	58	-25	0	0
Ville de Paris	105	142	247	50	-2	4,3	0	Saint-Pierre-et-Miquelon	0	0	0	N/A	N/A	N/A	N/A
Yvelines	5	3	8	49	-33,3	14,3	0	Wallis-et-Futuna	0	0	0	N/A	N/A	N/A	N/A
Ile-de-France	192	271	463	51	-4,5	6,1	0,6	COM	6	4	10	59	-4	-12,7	9,1
Aude	1	1	2	NR	N/A	N/A	0	DOM/COM	29	38	67	55	24,8	0,4	4,3
Gard	7	12	19	53	10,5	0	0	Total Métropole+Dom+Com	671	987	1658	51	2,6	2,9	0,8
Hérault	19	15	34	53	10,3	0	0	Liste Spéciale	8	7	15	57	73,3	51,7	0
Lozère	0	1	1	NR	100	N/A	0	Total Général	679	994	1673	51	3,3	3,5	0,8
Pyrénées Orientales	1	3	4	40	50	0	0								
Languedoc-Roussillon	28	32	60	53	17,3	3,8	0								
Corrèze	1	3	4	62	0	-25	0								
Creuse	0	3	3	56	0	0	0								
Haute Vienne	5	8	13	51	23,1	0	0								
Limousin	6	14	20	54	10,8	-5	0								

N/A : Non calculable - NR : Moyenne d'âge non renseignée car effectifs < à 3

Graphique n°197: Pyramide des âges

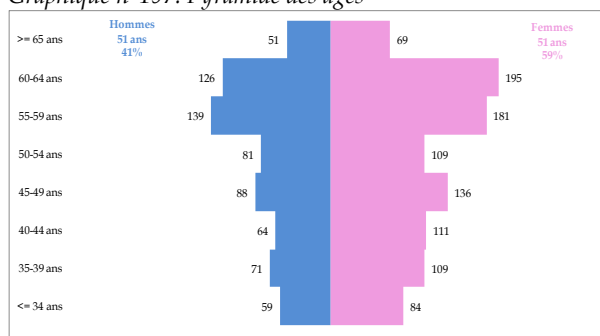

Graphique n°198: Origine du diplôme

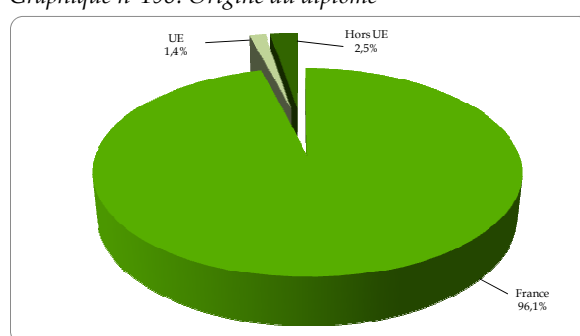

Carte n°52: Densités et Variation des médecins spécialistes en santé publique et médecine sociale



Tableau n°115: Modes d'exercice par genre en santé publique et médecine sociale

	Libéral	Mixte	Salarié	Divers	Total
Hommes	6	4	668	1	679
Femmes	6	3	983	2	994
Total	12	7	1651	3	1673

Deuxième partie :

Les disciplines chirurgicales

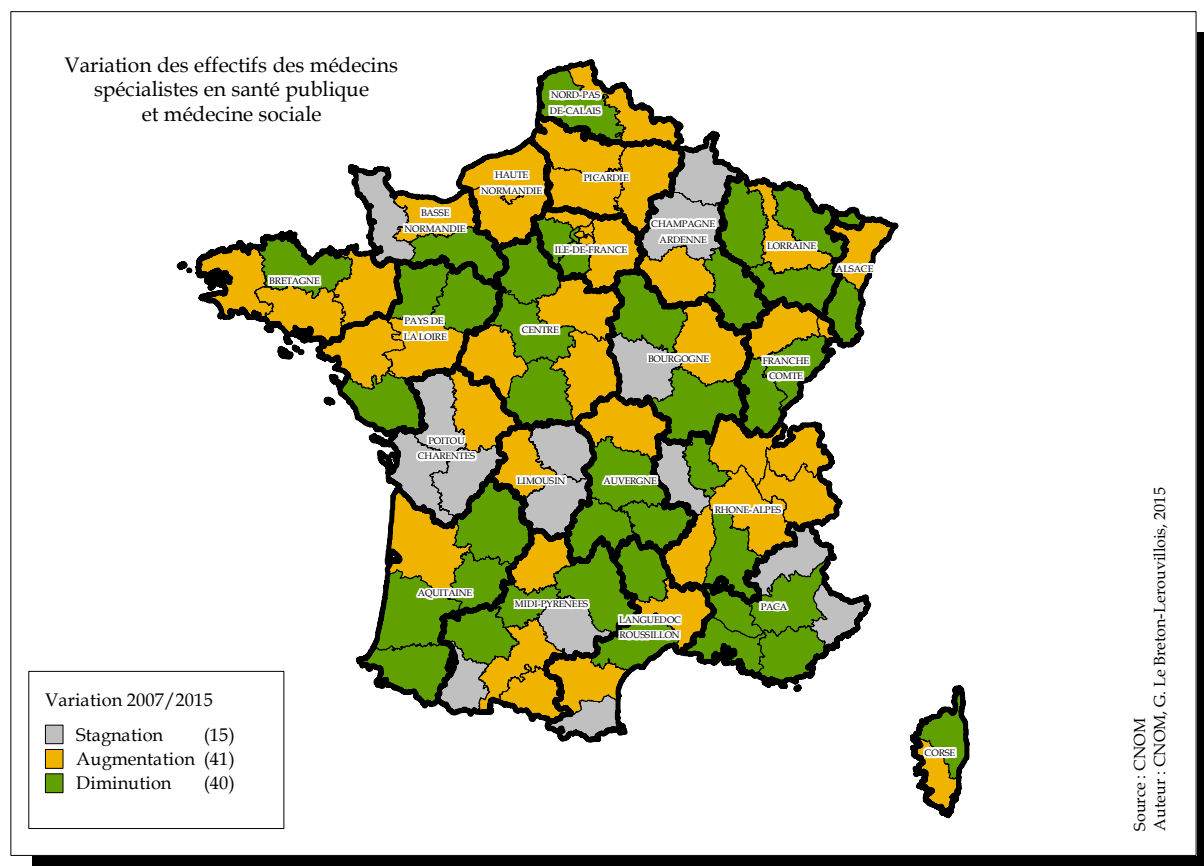
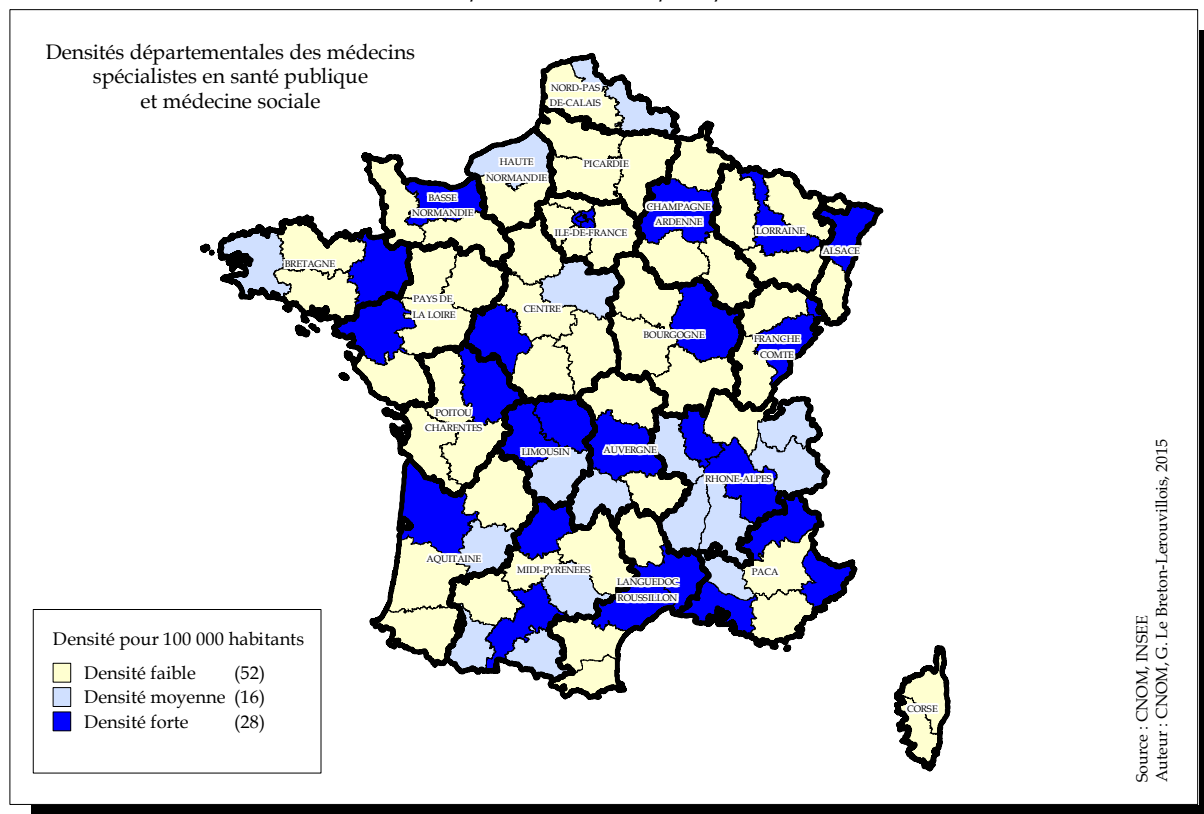
Il existe d'une part cinq spécialités chirurgicales :

- La gynécologie-obstétrique
- La neuro-chirurgie
- L'ophtalmologie
- L'ORL
- La stomatologie

qui sont enseignées sous la forme d'un diplômes d'études spécialisées (DES) qui va permettre au médecin d'être inscrit sur la liste des médecins spécialistes dans l'une de ces 5 disciplines.

Par ailleurs, en 2004, a été réintroduite la spécialité de chirurgie générale enseignée sous la forme d'un DES.

Il s'agit d'une formation obligatoire, constituant un tronc commun pour les 9 autres spécialités chirurgicales existantes (ex : chirurgie infantile, chirurgie urologique, chirurgie vasculaire...).

Ces neuf spécialités sont enseignées sous la forme d'un diplôme d'études spécialisées complémentaires (DESC) d'une durée de formation de 3 ans.

Le médecin, titulaire du DES de chirurgie générale et qui a validé ensuite le DESC de chirurgie vasculaire par exemple, peut opter pour les 3 exercices suivants :

- Il peut exercer en qualité de chirurgien généraliste spécialiste et faire état de son titre de chirurgien vasculaire ;
- Ou bien il peut opter pour l'exercice exclusif de la chirurgie vasculaire ; son titre de chirurgien généraliste sera mis de côté dans son dossier ;
- Ou bien encore, il peut décider de ne faire état que de sa qualité de chirurgien généraliste et laisser de côté son titre de chirurgien vasculaire.

Cette modularité d'exercice propre au DES de chirurgie générale et à ses DESC complémentaires peut entraîner des changements d'exercice dans la carrière du chirurgien.

Ces changements peuvent apparaître également d'une année sur l'autre dans les données statistiques de démographie médicale relatives aux disciplines chirurgicales que nous allons présenter chacune d'entre elles.

34 - Chirurgie de la face et du cou

Tableau n°116: Effectifs, moyenne d'âge, Variation des taux de femmes et de salariés, proportion des remplaçants

Départements	Hommes	Femmes	Total	Age	Var. taux femmes	Var. taux salariés	Taux remplaçants	Départements	Hommes	Femmes	Total	Age	Var. taux femmes	Var. taux salariés	Taux remplaçants
Régions	Effectifs	Effectifs	Effectifs	Moyenne	(en %)	(en %)	(en %)	Régions	Effectifs	Effectifs	Effectifs	Moyenne	(en %)	(en %)	(en %)
Bas Rhin	0	0	0	N/A	N/A	N/A	N/A	Meurthe et Moselle	1	0	1	NR	N/A	0	0
Haut Rhin	0	0	0	N/A	N/A	N/A	N/A	Meuse	0	0	0	N/A	N/A	N/A	N/A
Alsace	0	0	0	N/A	N/A	N/A	N/A	Moselle	0	0	0	N/A	N/A	N/A	N/A
Dordogne	0	0	0	N/A	N/A	N/A	N/A	Vosges	0	0	0	N/A	N/A	N/A	N/A
Gironde	0	0	0	N/A	N/A	N/A	N/A	Lorraine	1	0	1	NR	N/A	0	0
Landes	0	0	0	N/A	N/A	N/A	N/A	Ariège	0	0	0	N/A	N/A	N/A	N/A
Lot et Garonne	0	0	0	N/A	N/A	N/A	N/A	Aveyron	0	0	0	N/A	N/A	N/A	N/A
Pyrénées Atlantiques	0	0	0	N/A	N/A	N/A	N/A	Gers	0	0	0	N/A	N/A	N/A	N/A
Aquitaine	0	0	0	N/A	N/A	N/A	N/A	Haute Garonne	0	0	0	N/A	N/A	N/A	N/A
Allier	0	0	0	N/A	N/A	N/A	N/A	Hautes Pyrénées	0	0	0	N/A	N/A	N/A	N/A
Cantal	0	0	0	N/A	N/A	N/A	N/A	Lot	0	0	0	N/A	N/A	N/A	N/A
Haute Loire	0	0	0	N/A	N/A	N/A	N/A	Tarn	0	0	0	N/A	N/A	N/A	N/A
Puy-de-Dôme	0	0	0	N/A	N/A	N/A	N/A	Tarn et Garonne	0	0	0	N/A	N/A	N/A	N/A
Auvergne	0	0	0	N/A	N/A	N/A	N/A	Midi-Pyrénées	0	0	0	N/A	N/A	N/A	N/A
Calvados	0	0	0	N/A	N/A	N/A	N/A	Nord	0	0	0	N/A	N/A	N/A	N/A
Manche	0	0	0	N/A	N/A	N/A	N/A	Pas-de-Calais	0	0	0	N/A	N/A	N/A	N/A
Orne	0	0	0	N/A	N/A	N/A	N/A	Nord-Pas-de-Calais	0	0	0	N/A	N/A	N/A	N/A
Basse-Normandie	0	0	0	N/A	N/A	N/A	N/A	Loire Atlantique	0	0	0	N/A	N/A	N/A	N/A
Côte d'Or	0	0	0	N/A	N/A	N/A	N/A	Maine et Loire	0	1	1	N/R	N/A	N/A	0
Nièvre	0	0	0	N/A	N/A	N/A	N/A	Mayenne	0	0	0	N/A	N/A	N/A	N/A
Saône et Loire	0	0	0	N/A	N/A	N/A	N/A	Sarthe	0	0	0	N/A	N/A	N/A	N/A
Yonne	0	0	0	N/A	N/A	N/A	N/A	Vendée	0	0	0	N/A	N/A	N/A	N/A
Bourgogne	0	0	0	N/A	N/A	N/A	N/A	Pays-de-la-Loire	0	1	1	NR	N/A	N/A	0
Côtes d'Armor	0	0	0	N/A	N/A	N/A	N/A	Aisne	0	0	0	N/A	N/A	N/A	N/A
Finistère	0	0	0	N/A	N/A	N/A	N/A	Oise	0	0	0	N/A	N/A	N/A	N/A
Ille et Vilaine	0	0	0	N/A	N/A	N/A	N/A	Somme	0	0	0	N/A	N/A	N/A	N/A
Morbihan	0	0	0	N/A	N/A	N/A	N/A	Picardie	0	0	0	N/A	N/A	N/A	N/A
Bretagne	0	0	0	N/A	N/A	N/A	N/A	Charente	0	0	0	N/A	N/A	N/A	N/A
Cher	0	0	0	N/A	N/A	N/A	N/A	Charente Maritime	0	0	0	N/A	N/A	N/A	N/A
Eure et Loir	0	0	0	N/A	N/A	N/A	N/A	Deux-Sèvres	0	0	0	N/A	N/A	N/A	N/A
Indre	0	0	0	N/A	N/A	N/A	N/A	Vienna	0	0	0	N/A	N/A	N/A	N/A
Indre et Loire	0	0	0	N/A	N/A	N/A	N/A	Poitou-Charentes	0	0	0	N/A	N/A	N/A	N/A
Loir et Cher	0	0	0	N/A	N/A	N/A	N/A	Alpes Maritimes	3	0	3	56	N/A	N/A	0
Loiret	0	0	0	N/A	N/A	N/A	N/A	Alpes-Hte-Provence	0	0	0	N/A	N/A	N/A	N/A
Centre	0	0	0	N/A	N/A	N/A	N/A	Bouches du Rhône	0	0	0	N/A	N/A	N/A	N/A
Ardennes	0	0	0	N/A	N/A	N/A	N/A	Hautes-Alpes	0	0	0	N/A	N/A	N/A	N/A
Aube	0	0	0	N/A	N/A	N/A	N/A	Var	0	0	0	N/A	N/A	N/A	N/A
Haute-Marne	0	0	0	N/A	N/A	N/A	N/A	Vaucluse	0	0	0	N/A	N/A	N/A	N/A
Marne	0	0	0	N/A	N/A	N/A	N/A	Provence-Alpes Côte d'Azur	3	0	3	56	N/A	N/A	0
Champagne-Ardenne	0	0	0	N/A	N/A	N/A	N/A	Ain	0	0	0	N/A	N/A	N/A	N/A
Corse du Sud	1	0	1	NR	N/A	N/A	0	Ardèche	0	0	0	N/A	N/A	N/A	N/A
Haute Corse	0	0	0	N/A	N/A	N/A	N/A	Drôme	0	0	0	N/A	N/A	N/A	N/A
Corse	1	0	1	NR	N/A	N/A	0	Haute Savoie	0	1	1	NR	N/A	N/A	0
Doubs	0	0	0	N/A	N/A	N/A	N/A	Isère	0	0	0	N/A	N/A	N/A	N/A
Haute-Saône	0	0	0	N/A	N/A	N/A	N/A	Loire	0	0	0	N/A	N/A	N/A	N/A
Jura	0	0	0	N/A	N/A	N/A	N/A	Rhône	0	1	1	NR	N/A	N/A	0
Territoire de Belfort	0	0	0	N/A	N/A	N/A	N/A	Savoie	0	0	0	N/A	N/A	N/A	N/A
Franche-Comté	0	0	0	N/A	N/A	N/A	N/A	Rhône-Alpes	0	2	2	NR	N/A	N/A	0
Eure	0	0	0	N/A	N/A	N/A	N/A	France métropolitaine	9	3	12	N/A	N/A	-91,7	0
Seine Maritime	0	0	0	N/A	N/A	N/A	N/A	Guadeloupe	0	0	0	N/A	N/A	N/A	N/A
Haute-Normandie	0	0	0	N/A	N/A	N/A	N/A	Guyane	0	0	0	N/A	N/A	N/A	N/A
Essonne	1	0	1	NR	N/A	N/A	0	Martinique	0	0	0	N/A	N/A	N/A	N/A
Hauts de Seine	1	0	1	NR	N/A	N/A	0	Mayotte	0	0	0	N/A	N/A	N/A	N/A
Seine et Marne	0	0	0	N/A	N/A	N/A	N/A	Réunion	0	0	0	N/A	N/A	N/A	N/A
Seine Saint Denis	0	0	0	N/A	N/A	N/A	N/A	DOM	0	0	0	N/A	N/A	N/A	N/A
Val d'Oise	0	0	0	N/A	N/A	N/A	N/A	Pacifique Sud	0	0	0	N/A	N/A	N/A	N/A
Val de Marne	1	0	1	NR	N/A	N/A	0	Polynésie Française	0	0	0	N/A	N/A	N/A	N/A
Ville de Paris	1	0	1	NR	N/A	N/A	0	Saint-Pierre-et-Miquelon	0	0	0	N/A	N/A	N/A	N/A
Yvelines	0	0	0	N/A	N/A	N/A	N/A	Wallis-et-Futuna	0	0	0	N/A	N/A	N/A	N/A
Ile-de-France	4	0	4	N/A	N/A	N/A	0	COM	0	0	0	N/A	N/A	N/A	N/A
Aude	0	0	0	N/A	N/A	N/A	N/A	DOM/COM					N/A	N/A	N/A
Gard	0	0	0	N/A	N/A	N/A	N/A	Total Métropole+Dom+Com	9	3	12	N/A	N/A	-91,7	0
Hérault	0	0	0	N/A	N/A	N/A	N/A	Liste Spéciale	0	0	0	N/A	N/A	N/A	N/A
Lozère	0	0	0	N/A	N/A	N/A	N/A	Total Général	9	3	12	N/A	N/A	-91,7	0
Pyrénées Orientales	0	0	0	N/A	N/A	N/A	N/A								
Languedoc-Roussillon	0	0	0	N/A	N/A	N/A	N/A								
Corrèze	0	0	0	N/A	N/A	N/A	N/A								
Creuse	0	0	0	N/A	N/A	N/A	N/A								
Haute Vienne	0	0	0	N/A	N/A	N/A	N/A								
Limousin	0	0	0	N/A	N/A	N/A	N/A								

N/A : Non calculable - NR : Moyenne d'âge non renseignée car effectifs < à 3

Graphique n°199: Pyramide des âges

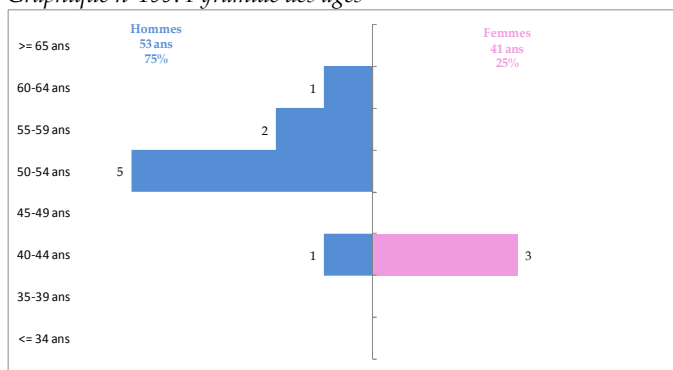

Graphique n°200: Origine du diplôme



Tableau n°117: Modes d'exercice par genre en chirurgie de la face et du cou

	Libéral	Mixte	Salarié	Total
Hommes	4	4	1	9
Femmes	3	0	0	3
Total	7	4	1	12

35 - Chirurgie générale

Tableau n°118: Effectifs, moyenne d'âge, Variation des taux de femmes et de salariés, proportion des remplaçants

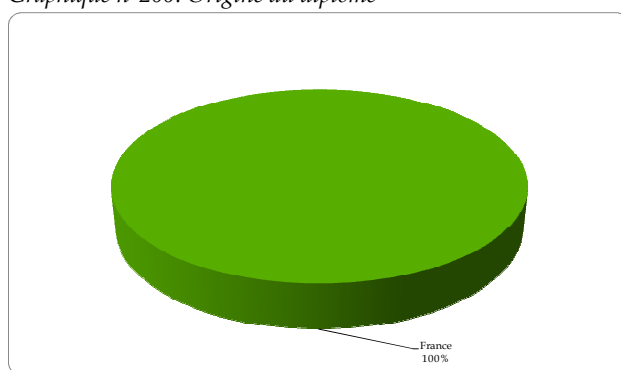
Départements	Hommes	Femmes	Total	Age	Var. taux femmes (en %)	Var. taux salariés (en %)	Taux remplaçants (en %)	Départements	Hommes	Femmes	Total	Age	Var. taux femmes (en %)	Var. taux salariés (en %)	Taux remplaçants (en %)
Régions	Effectifs	Effectifs	Effectifs	Moyenne				Régions	Effectifs	Effectifs	Effectifs	Moyenne			
Bas Rhin	72	16	88	46	63,6	9	0	Meurthe et Moselle	49	11	60	44	51,9	-26,4	0
Haut Rhin	28	6	34	47	54,4	-43,2	0	Meuse	4	1	5	55	-40	-100	0
Alsace	100	22	122	46	61,1	-7,7	0	Moselle	25	4	29	56	N/A	-38,1	3,3
Dordogne	7	1	8	54	37,5	-8,3	0	Vosges	18	0	18	55	N/A	-11,1	5,3
Gironde	82	20	102	46	256,2	14,2	0	Lorraine	96	16	112	49	77,1	-29	1,8
Landes	9	0	9	61	-100	-100	0	Ariège	5	0	5	55	-100	-26,7	0
Lot et Garonne	5	2	7	53	N/A	14,3	0	Aveyron	10	1	11	58	-31,8	-45,5	0
Pyrénées Atlantiques	22	1	23	50	N/A	-10,1	4,2	Gers	2	0	2	NR	N/A	-100	33,3
Aquitaine	125	24	149	48	250,3	5,4	0,7	Haute Garonne	77	10	87	47	196	28,3	2,2
Allier	10	4	14	46	100	12,5	0	Hautes Pyrénées	6	1	7	53	N/A	0	0
Cantal	3	0	3	46	-100	-60	0	Lot	7	0	7	51	-100	-50	0
Haute Loire	6	0	6	50	N/A	-44,4	0	Lot-et-Garonne	10	0	10	50	N/A	-42,7	0
Puy-de-Dôme	38	7	45	46	29,6	7,9	4,3	Tarn	6	1	7	56	N/A	39,3	12,5
Auvergne	57	11	68	47	34,8	-0,5	2,9	Midi-Pyrénées	123	13	136	49	119,9	3,6	2,9
Calvados	40	6	46	45	91,3	9,3	2,1	Nord	136	39	175	44	117,3	6,6	1,7
Manche	16	3	19	53	389,5	-8,2	0	Pas-de-Calais	40	4	44	51	27,3	-8,5	4,3
Orne	11	0	11	61	-100	-23,6	0	Nord-Pas-de-Calais	176	43	219	46	108,1	4,8	2,2
Basse-Normandie	67	9	76	50	106,1	1,8	1,3	Loire Atlantique	54	13	67	43	94	2,3	2,9
Côte d'Or	34	10	44	43	180,3	-0,3	2,2	Maine et Loire	25	6	31	44	87,1	23,1	3,1
Nièvre	3	0	3	58	N/A	20	25	Mayenne	9	2	11	56	100	0	0
Saône et Loire	10	1	11	49	N/A	-45,5	8,3	Sarthe	14	3	17	58	261,8	-42,6	10,5
Yonne	8	0	8	55	N/A	-100	0	Vendée	6	3	9	49	466,7	-37	0
Bourgogne	55	11	66	46	333,3	-18,3	4,3	Pays-de-la-Loire	108	27	135	47	143,1	3	3,6
Côtes d'Armor	8	0	8	56	-100	-20,3	20	Aisne	14	1	15	56	73,3	-13,3	0
Finistère	38	5	43	50	68,6	10	0	Oise	20	1	21	52	28,6	-29,9	4,5
Ille et Vilaine	38	7	45	42	615,6	8,4	0	Somme	28	9	37	42	702,7	-4	0
Morbihan	19	0	19	52	-100	36,8	9,5	Picardie	62	11	73	48	332	-12,5	1,4
Bretagne	103	12	115	48	91,7	14,1	3,4	Charente	1	1	2	NR	N/A	-33,3	33,3
Cher	10	1	11	56	N/A	-19,2	0	Charente Maritime	20	5	25	56	460	-37,8	0
Eure et Loir	15	0	15	53	N/A	-30	0	Deux-Sèvres	11	2	13	56	462	-68,7	0
Indre	10	0	10	54	N/A	0	0	Vienne	32	5	37	43	11,5	-3,1	0
Indre et Loire	36	9	45	41	0	-2,8	2,2	Poitou-Charentes	64	13	77	49	112,2	-26,9	1,3
Loir et Cher	9	0	9	56	N/A	-33,3	0	Alpes Maritimes	62	14	76	48	198,4	-8,6	3,8
Loiret	16	2	18	56	166,7	-6,7	10	Alpes-Hte-Provence	1	1	2	NR	N/A	-50	0
Centre	96	12	108	49	54,2	-6	2,7	Bouches du Rhône	102	29	131	47	269	21,2	0
Ardennes	12	1	13	61	69,2	-7,7	0	Hautes-Alpes	6	0	6	50	N/A	-55,6	0
Aube	11	0	11	55	N/A	-70,5	0	Var	30	9	39	52	269,2	1,7	2,5
Haute-Marne	29	9	38	56	N/A	-16,7	0	Vaucluse	18	2	20	49	50	-25	0
Marne	8	0	8	47	77,6	10	0	Provence-Alpes Côte d'Azur	219	55	274	48	240,2	1,3	1,4
Champagne-Ardenne	60	10	70	52	83,7	-2,2	0	Ain	7	1	8	55	62,5	-67,5	0
Corse du Sud	4	0	4	54	N/A	300	20	Ardèche	21	0	21	56	N/A	-23,8	0
Haute Corse	4	0	4	57	N/A	-18,7	20	Drôme	9	1	10	57	0	-28,6	9,1
Corse	8	0	8	55	N/A	57,5	20	Haute Savoie	22	3	25	53	236	3,4	3,8
Doubs	30	13	43	42	580,2	-9,9	2,3	Isère	43	14	57	46	1349,1	3,5	0
Haute-Saône	3	0	3	58	N/A	-30	0	Loire	48	7	55	47	12,4	26,3	1,8
Jura	6	2	8	52	N/A	2,1	0	Rhône	116	27	143	45	130,9	-6,8	0
Territoire de Belfort	7	0	7	50	N/A	-8,6	0	Savoie	16	0	16	51	N/A	-9,1	5,9
Franche-Comté	46	15	61	45	797,5	-9,7	1,6	Rhône-Alpes	282	53	335	48	149,8	-3,5	1,2
Eure	11	1	12	57	N/A	-20,5	0	France métropolitaine	2585	569	3154	48	125,4	-0,7	1,8
Seine Maritime	57	14	71	45	113,6	15,8	0	Guadeloupe	15	3	18	54	16,7	8,3	0
Haute-Normandie	68	15	83	46	141	7,1	0	Guyane	9	0	9	59	-100	23,8	0
Essonne	35	7	42	55	150	-16,7	2,3	Martinique	11	3	14	56	7,1	-42,9	0
Hauts de Seine	74	24	98	47	95,9	17,8	2	Mayotte	3	0	3	61	N/A	0	0
Seine et Marne	25	5	30	54	105,6	-14,2	0	Réunion	16	6	22	49	118,2	36,4	8,3
Seine Saint Denis	32	14	46	50	116,1	13,7	2,1	DOM	54	12	66	53	25,8	2	2,9
Val d'Oise	30	4	34	50	45,1	-9,3	0	Pacifique Sud	12	0	12	52	N/A	-20,5	25
Val de Marne	60	14	74	46	70,3	19,2	1,3	Polynésie Française	8	3	11	54	90,9	9,1	8,3
Ville de Paris	232	90	322	47	69,7	6,3	1,5	Saint-Pierre-et-Miquelon	1	0	1	NR	N/A	0	0
Yvelines	35	8	43	53	234,9	-1,7	4,4	Wallis-et-Futuna	1	0	1	NR	N/A	N/A	0
Ile-de-France	523	166	689	48	85,8	7,4	1,7	COM	22	3	25	54	80	-5,3	16,7
Aude	8	2	10	51	N/A	-20	9,1	DOM/COM	76	15	91	54	33	0	7,1
Gard	28	6	34	46	N/A	-26,8	0	Total Métropole+Dom+Com	2661	584	3245	48	121,2	-0,7	1,9
Hérault	58	13	71	43	104,5	4,4	0	Liste Spéciale	15	3	18	55	233,3	106,3	0
Lozère	1	0	1	NR	N/A	-100	0	Total Général	2676	587	3263	48	121,5	-0,4	1,9
Pyrénées Orientales	9	3	12	53	350	87,5	0								
Languedoc-Roussillon	104	24	128	45	253,6	0,4	0,8								
Corrèze	11	1	12	56	16,7	-6,7	7,7								
Creuse	3	0	3	65	N/A	-46,7	0								
Haute Vienne	29	6	35	48	62,9	-23,6	0								
Limousin	43	7	50	51	68	-20	2								

N/A : Non calculable - NR : Moyenne d'âge non renseignée car effectifs < à 3

Graphique n°201: Pyramide des âges

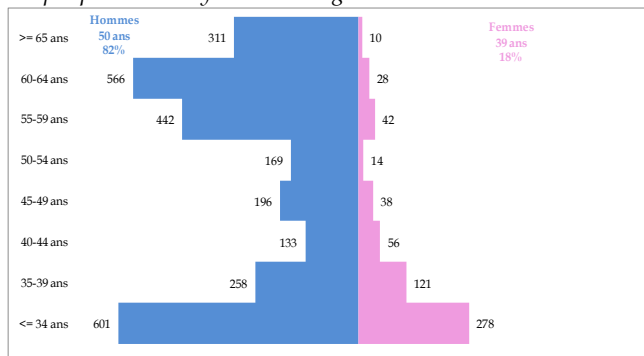

Graphique n°202: Origine du diplôme

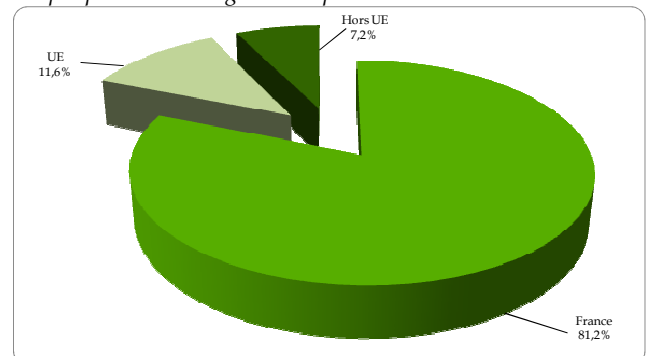

Carte n°53: Densités et Variation des médecins spécialistes en chirurgie générale



Tableau n°119: Modes d'exercice par genre en chirurgie générale

	Libéral	Mixte	Salarié	Sans	Divers	Total
Hommes	763	458	1449	2	4	2676
Femmes	56	30	501	0	0	587
Total	819	488	1950	2	4	3263

36 - Chirurgie infantile

Tableau n°120: Effectifs, moyenne d'âge, Variation des taux de femmes et de salariés, proportion des remplaçants

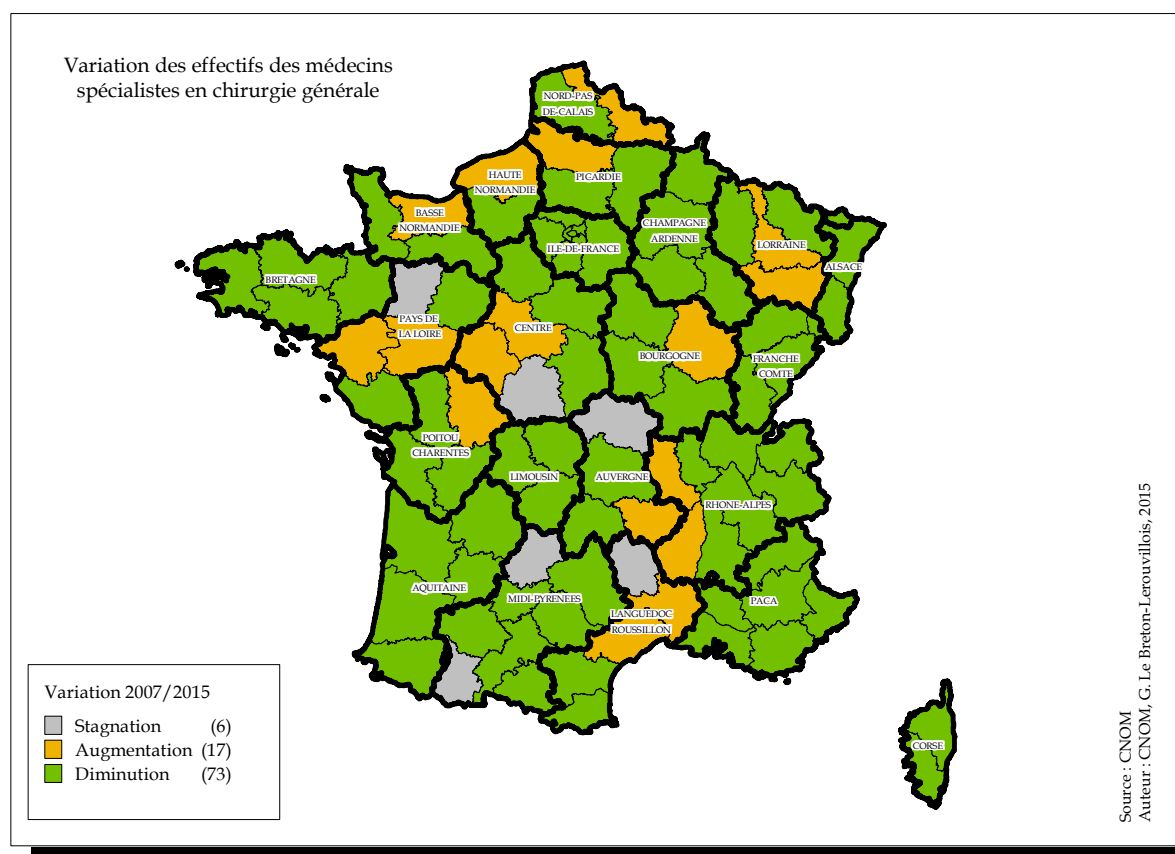
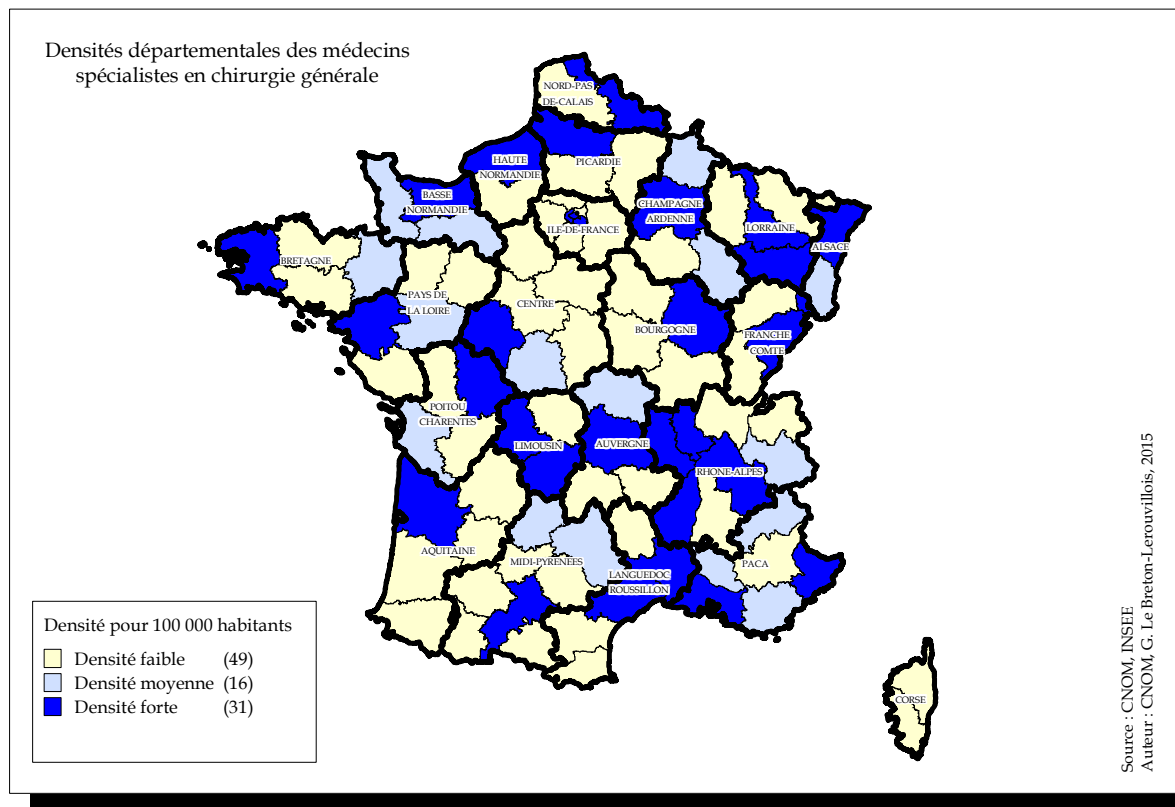
Départements Régions	Hommes Effectifs	Femmes Effectifs	Total Effectifs	Age Moyenne	Var. taux femmes (en %)	Var. taux salariés (en %)	Taux remplaçants (en %)	Départements Régions	Hommes Effectifs	Femmes Effectifs	Total Effectifs	Age Moyenne	Var. taux femmes (en %)	Var. taux salariés (en %)	Taux remplaçants (en %)
Bas Rhin	4	2	6	51	-33,3	-55,6	0	Meurthe et Moselle	2	1	3	47	-16,7	-16,7	0
Haut Rhin	2	3	5	49	80	-20	0	Meuse	0	0	0	N/A	N/A	N/A	N/A
Alsace	6	5	11	50	6,1	-36,4	0	Moselle	1	1	2	NR	0	-100	0
Dordogne	0	0	0	N/A	N/A	N/A	N/A	Vosges	0	0	0	N/A	N/A	N/A	N/A
Gironde	7	4	11	45	N/A	-36,4	0	Lorraine	3	2	5	50	-6,7	-53,3	0
Landes	0	0	0	N/A	N/A	N/A	N/A	Arriège	0	0	0	N/A	N/A	N/A	N/A
Lot et Garonne	0	0	0	N/A	N/A	N/A	N/A	Aveyron	0	0	0	N/A	N/A	N/A	N/A
Pyrénées Atlantiques	1	0	1	NR	N/A	0	0	Gers	0	0	0	N/A	N/A	N/A	N/A
Aquitaine	8	4	12	45	N/A	-33,3	0	Haute Garonne	6	5	11	50	104,5	-4,5	0
Allier	0	0	0	N/A	N/A	N/A	N/A	Hautes Pyrénées	0	0	0	N/A	N/A	N/A	N/A
Cantal	0	0	0	N/A	N/A	N/A	N/A	Lot	0	0	0	N/A	N/A	N/A	N/A
Haute Loire	0	0	0	N/A	N/A	N/A	N/A	Tarn	0	0	0	N/A	N/A	N/A	N/A
Puy-de-Dôme	4	1	5	49	N/A	0	0	Tarn et Garonne	0	0	0	N/A	N/A	N/A	N/A
Auvergne	4	1	5	49	N/A	0	0	Midi-Pyrénées	6	5	11	50	104,5	-4,5	0
Calvados	2	2	4	52	50	-50	0	Nord	6	3	9	48	N/A	-22,2	0
Manche	0	0	0	N/A	N/A	N/A	N/A	Pas-de-Calais	3	0	3	54	-100	-33,3	0
Orne	0	0	0	N/A	N/A	N/A	N/A	Nord-Pas-de-Calais	9	3	12	49	125	-25	0
Basse-Normandie	2	2	4	52	50	-50	0	Loire Atlantique	3	3	6	44	100	-16,7	0
Côte d'Or	4	1	5	50	-20	-46,7	0	Maine et Loire	2	4	6	50	33,3	-16,7	0
Nièvre	0	0	0	N/A	N/A	N/A	N/A	Mayenne	0	0	0	N/A	N/A	N/A	N/A
Saône et Loire	0	0	0	N/A	N/A	N/A	N/A	Sarthe	2	0	2	NR	-100	-50	0
Yonne	0	0	0	N/A	N/A	N/A	N/A	Vendée	0	0	0	N/A	N/A	N/A	N/A
Bourgogne	4	1	5	50	-20	-46,7	0	Pays-de-la-Loire	7	7	14	48	25	-21,4	0
Côtes d'Armor	1	3	4	48	50	0	0	Aisne	0	0	0	N/A	N/A	N/A	N/A
Finistère	2	4	6	46	33,3	-16,7	0	Oise	1	0	1	NR	N/A	N/A	0
Ille et Vilaine	6	2	8	45	N/A	-62,5	0	Somme	5	1	6	55	0	-33,3	0
Morbihan	0	0	0	N/A	N/A	N/A	N/A	Picardie	6	1	7	56	-14,3	-42,9	0
Bretagne	9	9	18	46	75	-33,3	0	Charente	0	0	0	N/A	N/A	N/A	N/A
Cher	0	0	0	N/A	N/A	N/A	N/A	Charente Maritime	0	0	0	N/A	N/A	N/A	N/A
Eure et Loir	0	0	0	N/A	N/A	N/A	N/A	Deux-Sèvres	0	0	0	N/A	N/A	N/A	N/A
Indre	0	0	0	N/A	N/A	N/A	N/A	Vienna	3	0	3	56	N/A	-66,7	0
Indre et Loire	1	2	3	51	66,7	0	0	Poitou-Charentes	3	0	3	56	N/A	-66,7	0
Loir et Cher	0	0	0	N/A	N/A	N/A	N/A	Alpes Maritimes	6	2	8	44	0	-37,5	0
Loiret	1	3	4	46	50	-25	0	Alpes-Hte-Provence	0	0	0	N/A	N/A	N/A	N/A
Centre	2	5	7	48	66,7	-14,3	0	Bouches du Rhône	10	12	22	49	118,2	-39,4	0
Ardennes	0	0	0	N/A	N/A	N/A	N/A	Hautes-Alpes	0	0	0	N/A	N/A	N/A	N/A
Aube	0	0	0	N/A	N/A	N/A	N/A	Var	1	0	1	NR	N/A	N/A	0
Haute-Marne	0	0	0	N/A	N/A	N/A	N/A	Vaucluse	2	0	2	NR	N/A	-100	0
Marne	4	3	7	54	7,1	-28,6	0	Provence-Alpes Côte d'Azur	19	14	33	47	95,2	-38	0
Champagne-Ardenne	4	3	7	54	7,1	-28,6	0	Ain	0	0	0	N/A	N/A	N/A	N/A
Corse du Sud	0	0	0	N/A	N/A	N/A	N/A	Ardèche	0	0	0	N/A	N/A	N/A	N/A
Haute Corse	2	0	2	NR	N/A	N/A	0	Drôme	1	1	2	NR	0	0	0
Corse	2	0	2	NR	N/A	N/A	0	Haute Savoie	0	1	1	NR	N/A	N/A	0
Doubs	7	0	7	52	-100	-14,3	0	Isère	3	2	5	47	-20	0	0
Haute-Saône	0	0	0	N/A	N/A	N/A	N/A	Loire	4	1	5	53	0	-20	0
Jura	0	0	0	N/A	N/A	N/A	N/A	Rhône	9	6	15	49	20	-40	0
Territoire de Belfort	0	0	0	N/A	N/A	N/A	N/A	Savoie	0	0	0	N/A	N/A	N/A	N/A
Franche-Comté	7	0	7	52	-100	-14,3	0	Rhône-Alpes	17	11	28	49	17,9	-25	0
Eure	0	0	0	N/A	N/A	N/A	N/A	France métropolitaine	157	117	274	49	30	-28,3	0,7
Seine Maritime	7	3	10	47	5	-60	0	Guadeloupe	2	1	3	45	N/A	0	0
Haute-Normandie	7	3	10	47	5	-60	0	Guyane	0	0	0	N/A	N/A	N/A	N/A
Essonne	1	0	1	NR	N/A	N/A	0	Martinique	2	2	4	48	50	0	0
Hauts de Seine	2	3	5	39	20	N/A	0	Mayotte	0	0	0	N/A	N/A	N/A	N/A
Seine et Marne	0	0	0	N/A	N/A	N/A	N/A	Réunion	4	3	7	47	7,1	0	0
Seine Saint Denis	3	4	7	47	33,3	16,7	0	DOM	8	6	14	47	42,9	0	0
Val d'Oise	1	1	2	NR	N/A	-50	0	Pacifique Sud	0	0	0	N/A	N/A	N/A	N/A
Val de Marne	5	7	12	48	2,1	0	0	Polynésie Française	0	0	0	N/A	N/A	N/A	N/A
Ville de Paris	13	18	31	48	5,2	-24,4	3,1	Saint-Pierre-et-Miquelon	0	0	0	N/A	N/A	N/A	N/A
Yvelines	0	1	1	NR	N/A	N/A	0	Wallis-et-Futuna	0	0	0	N/A	N/A	N/A	N/A
Ile-de-France	25	34	59	48	12,9	-18,3	1,7	COM	0	0	0	N/A	N/A	N/A	N/A
Aude	0	0	0	N/A	N/A	N/A	N/A	DOM/COM	8	6	14	47	42,9	0	0
Gard	0	1	1	NR	0	-100	0	Total Métropole+Dom+Com	165	123	288	48	30,6	-26,7	0,7
Hérault	6	3	9	49	-22,2	-22,2	10	Liste Spéciale	0	0	0	N/A	N/A	N/A	N/A
Lozère	0	0	0	N/A	N/A	N/A	N/A	Total Général	165	123	288	48	30,6	-26,7	0,7
Pyrénées Orientales	0	0	0	N/A	N/A	N/A	N/A								
Languedoc-Roussillon	6	4	10	50	-20	-33,3	9,1								
Corrèze	0	1	1	NR	N/A	N/A	0								
Creuse	0	0	0	N/A	N/A	N/A	N/A								
Haute Vienne	1	2	3	40	N/A	0	0								
Limousin	1	3	4	41	N/A	-25	0								

N/A : Non calculable - NR : Moyenne d'âge non renseignée car effectifs < à 3

Graphique n°203: Pyramide des âges

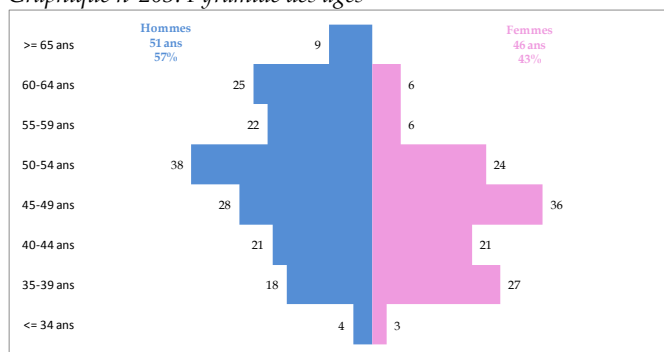

Graphique n°204: Origine du diplôme

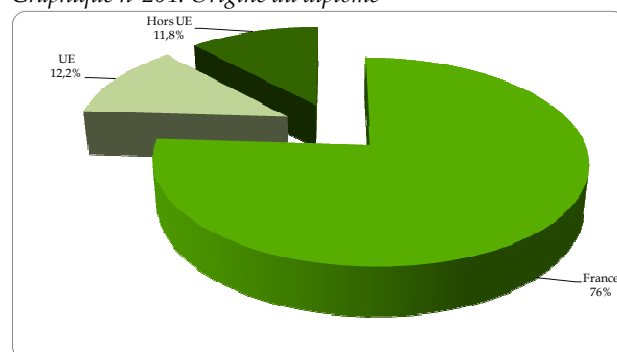

Carte n°54: Densités et Variation des médecins spécialistes en chirurgie infantile



Tableau n°121 : Modes d'exercice par genre en chirurgie infantile

	Libéral	Mixte	Salarié	Total
Hommes	19	53	93	165
Femmes	17	17	89	123
Total	36	70	182	288

37 - Chirurgie maxillo-faciale

Tableau n°122: Effectifs, moyenne d'âge, Variation des taux de femmes et de salariés, proportion des remplaçants

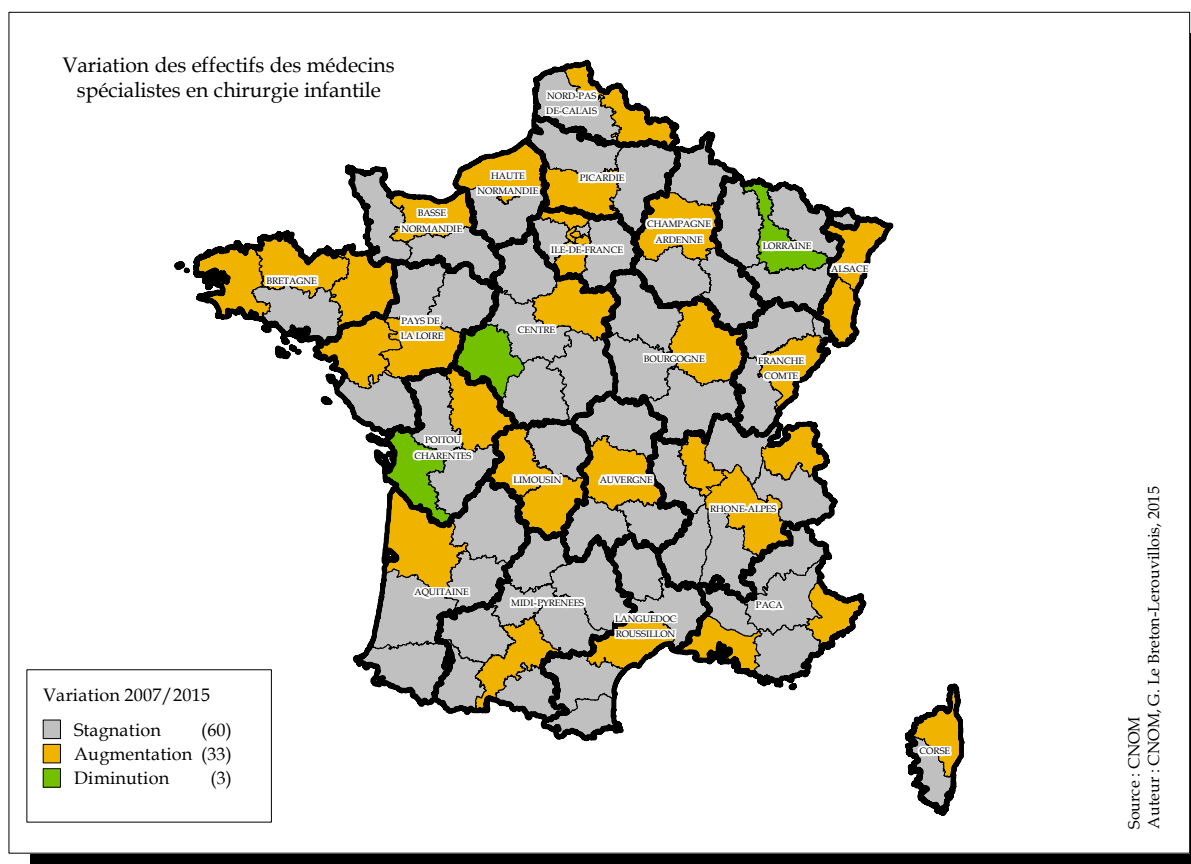
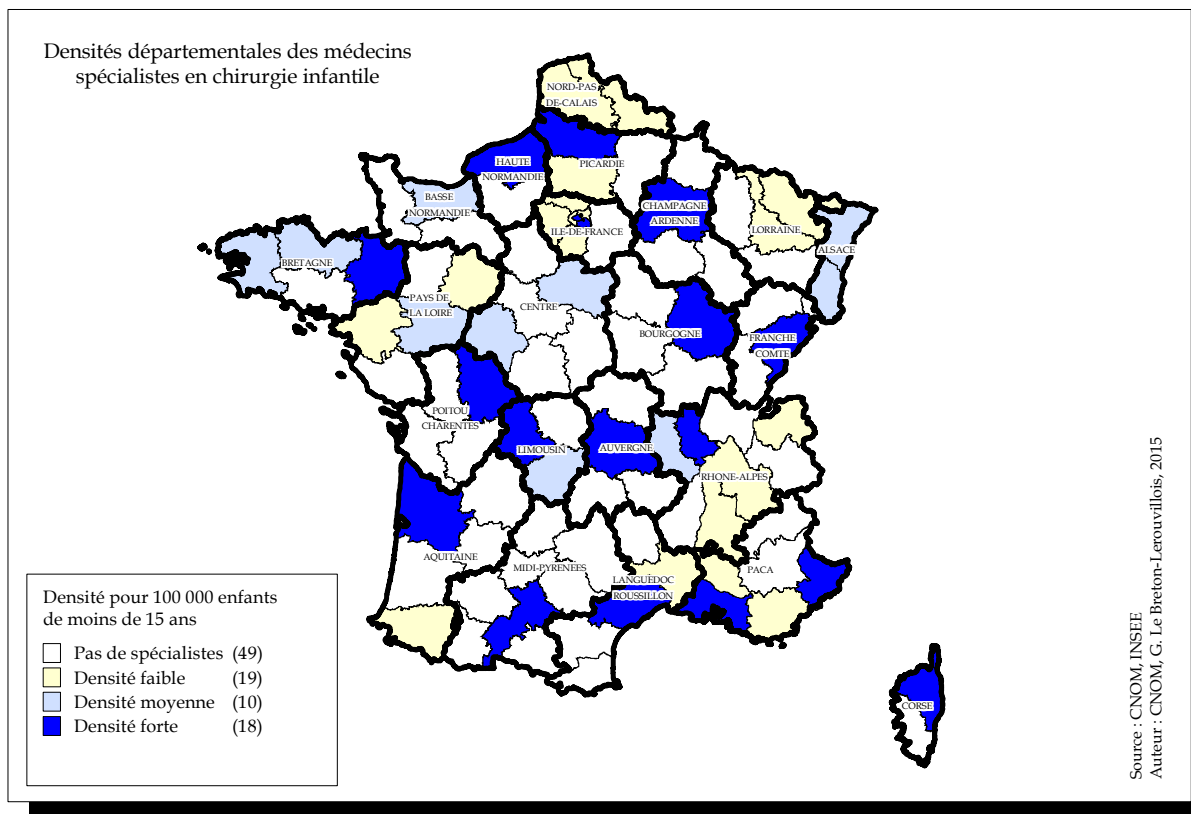
Départements	Hommes	Femmes	Total	Age	Var. taux femmes	Var. taux salariés	Taux remplaçants	Départements	Hommes	Femmes	Total	Age	Var. taux femmes	Var. taux salariés	Taux remplaçants
Régions	Effectifs	Effectifs	Effectifs	Moyenne	(en %)	(en %)	(en %)	Régions	Effectifs	Effectifs	Effectifs	Moyenne	(en %)	(en %)	(en %)
Bas Rhin	2	1	3	42	N/A	-33,3	0	Meurthe et Moselle	1	2	3	48	33,3	N/A	0
Haut Rhin	1	0	1	NR	N/A	N/A	0	Meuse	0	0	0	N/A	N/A	N/A	N/A
Alsace	3	1	4	43	N/A	0	0	Moselle	1	0	1	NR	N/A	0	0
Dordogne	0	0	0	N/A	N/A	N/A	N/A	Vosges	0	0	0	N/A	N/A	N/A	N/A
Gironde	11	2	13	44	7,7	7,7	0	Lorraine	2	2	4	50	50	50	0
Landes	1	0	1	NR	-100	N/A	0	Ariège	0	0	0	N/A	N/A	N/A	N/A
Lot et Garonne	1	0	1	NR	N/A	N/A	0	Aveyron	0	0	0	N/A	N/A	N/A	N/A
Pyrénées Atlantiques	3	1	4	49	N/A	N/A	0	Gers	0	0	0	N/A	N/A	N/A	N/A
Aquitaine	16	3	19	46	-5,3	26,3	0	Haute Garonne	9	3	12	43	75	-61,1	0
Allier	1	2	3	43	N/A	N/A	0	Hautes Pyrénées	0	0	0	N/A	N/A	N/A	N/A
Cantal	0	0	0	N/A	N/A	N/A	N/A	Lot	0	0	0	N/A	N/A	N/A	N/A
Haute Loire	1	0	1	NR	N/A	N/A	0	Tarn	3	0	3	50	N/A	-100	0
Puy-de-Dôme	1	2	3	38	N/A	N/A	0	Tarn et Garonne	1	0	1	NR	N/A	N/A	0
Auvergne	3	4	7	43	N/A	N/A	0	Midi-Pyrénées	13	3	16	44	68,8	-71,9	0
Calvados	3	3	6	42	0	-50	0	Nord	13	3	16	45	-50	-66,7	0
Manche	2	0	2	NR	N/A	N/A	0	Pas-de-Calais	8	5	13	N/A	N/A	N/A	N/A
Orne	1	0	1	NR	N/A	N/A	0	Nord-Pas-de-Calais	21	8	29	45	-50	-66,7	0
Basse-Normandie	6	3	9	45	33,3	-11,1	0	Loire Atlantique	3	0	3	46	15,4	-53,8	7,1
Côte d'Or	5	0	5	44	N/A	N/A	0	Maine et Loire	0	0	0	42	N/A	-100	0
Nièvre	0	0	0	N/A	N/A	N/A	N/A	Mayenne	0	0	0	N/A	N/A	N/A	N/A
Saône et Loire	0	0	0	N/A	N/A	N/A	N/A	Sarthe	3	2	5	50	-20	-20	0
Yonne	0	0	0	N/A	N/A	N/A	N/A	Vendée	1	0	1	NR	N/A	N/A	0
Bourgogne	5	0	5	44	N/A	N/A	0	Pays-de-la-Loire	7	2	9	46	-4,5	-59,1	4,3
Côtes d'Armor	0	0	0	N/A	N/A	N/A	N/A	Aisne	0	0	0	N/A	N/A	N/A	N/A
Finistère	2	0	2	NR	N/A	N/A	0	Oise	4	2	6	51	-33,3	-33,3	0
Ille et Vilaine	6	0	6	53	N/A	-100	14,3	Somme	1	3	4	43	12,5	12,5	0
Morbihan	0	0	0	N/A	N/A	N/A	100	Picardie	5	5	10	48	-16,7	-16,7	0
Bretagne	8	0	8	52	N/A	-100	20	Charente	0	0	0	N/A	N/A	N/A	N/A
Cher	0	0	0	N/A	N/A	N/A	N/A	Charente Maritime	3	0	3	50	N/A	N/A	0
Eure et Loir	0	0	0	N/A	N/A	N/A	N/A	Deux-Sèvres	0	0	0	N/A	N/A	N/A	N/A
Indre	0	0	0	N/A	N/A	N/A	N/A	Vienne	1	1	2	NR	0	-100	0
Indre et Loire	3	2	5	40	-60	N/A	0	Poitou-Charentes	4	1	5	45	20	-100	0
Loir et Cher	1	0	1	NR	N/A	N/A	0	Alpes Maritimes	7	3	10	44	-40	-100	0
Loiret	2	0	2	NR	N/A	N/A	0	Alpes-Hte-Provence	1	0	1	NR	N/A	N/A	0
Centre	6	2	8	39	-75	N/A	0	Bouches du Rhône	15	3	18	42	33,3	-77,8	0
Ardennes	0	0	0	N/A	N/A	N/A	N/A	Hautes-Alpes	1	0	1	NR	N/A	N/A	0
Aube	0	0	0	N/A	N/A	N/A	N/A	Var	2	2	4	45	50	-100	0
Haute-Marne	0	0	0	N/A	N/A	N/A	N/A	Vaucluse	2	1	3	46	N/A	N/A	0
Marne	1	0	1	NR	N/A	N/A	0	Provence-Alpes Côte d'Azur	28	9	37	43	3,4	-77	0
Champagne-Ardenne	1	0	1	38	N/A	N/A	0	Ain	1	0	1	NR	N/A	N/A	0
Corse du Sud	3	0	3	48	N/A	N/A	0	Ardèche	0	0	0	N/A	N/A	N/A	N/A
Haute Corse	1	0	1	R	N/A	N/A	0	Drôme	0	0	0	N/A	N/A	N/A	N/A
Corse	4	0	4	50	N/A	N/A	0	Haute Savoie	2	2	4	40	N/A	N/A	0
Doubs	4	0	4	41	N/A	N/A	0	Isere	7	2	9	51	-48,1	-48,1	0
Haute-Saône	0	0	0	N/A	N/A	N/A	N/A	Loire	3	0	3	39	N/A	-66,7	25
Jura	0	0	0	N/A	N/A	N/A	N/A	Rhône	14	0	14	45	N/A	-50	0
Territoire de Belfort	1	0	1	NR	N/A	N/A	0	Savoie	0	0	0	N/A	N/A	N/A	N/A
Franche-Comté	5	0	5	43	N/A	N/A	0	Rhône-Alpes	27	4	31	45	-26,9	-34,2	3,1
Eure	0	0	0	N/A	N/A	N/A	N/A	France métropolitaine	229	72	301	45	-4,3	-45,2	1,3
Seine Maritime	9	2	11	42	-9,1	-54,5	0	Guadeloupe	0	0	0	N/A	N/A	N/A	N/A
Haute-Normandie	9	2	11	42	-9,1	-54,5	0	Guyane	0	0	0	N/A	N/A	N/A	N/A
Essonne	0	2	2	NR	100	N/A	0	Martinique	0	0	0	N/A	N/A	N/A	N/A
Hauts de Seine	5	1	6	47	N/A	-50	0	Mayotte	0	0	0	N/A	N/A	N/A	N/A
Seine et Marne	2	2	4	52	-25	N/A	0	Réunion	1	0	1	NR	N/A	N/A	0
Seine Saint Denis	1	0	1	NR	N/A	N/A	0	DOM	1	0	1	36	N/A	N/A	0
Val d'Oise	1	0	1	NR	N/A	-100	0	Pacifique Sud	0	0	0	N/A	N/A	N/A	N/A
Val de Marne	7	1	8	46	-62,5	-50	0	Polynésie Française	1	0	1	NR	N/A	N/A	0
Ville de Paris	20	10	30	46	25	-35,7	0	Saint-Pierre-et-Miquelon	0	0	0	N/A	N/A	N/A	N/A
Yvelines	5	2	7	53	-42,9	-71,4	0	Wallis-et-Futuna	0	0	0	N/A	N/A	N/A	N/A
Ile-de-France	41	18	59	47	-2,9	-44,9	0	COM	1	0	1	35	N/A	N/A	0
Aude	3	1	4	47	N/A	N/A	0	DOM/COM	2	0	2	36	N/A	N/A	0
Gard	2	0	2	NR	N/A	N/A	0	Total Métropole+Dom+Com	231	72	303	45	-5	-44,6	1,3
Hérault	4	1	5	41	N/A	-80	0	Liste Spéciale	1	0	1	NR	-100	100	0
Lozère	0	0	0	N/A	N/A	N/A	N/A	Total Général	232	72	304	45	-6,4	-44,2	1,3
Pyrénées Orientales	4	1	5	47	-60	-73,3	0								
Languedoc-Roussillon	13	3	16	45	-34,4	-78,1	0								
Corrèze	1	1	2	NR	0	-100	0								
Creuse	0	0	0	N/A	N/A	N/A	N/A								
Haute Vienne	1	1	2	NR	N/A	N/A	0								
Limousin	2	2	4	43	50	-25	0								

N/A : Non calculable - NR : Moyenne d'âge non renseignée car effectifs < à 3

Graphique n°205: Pyramide des âges

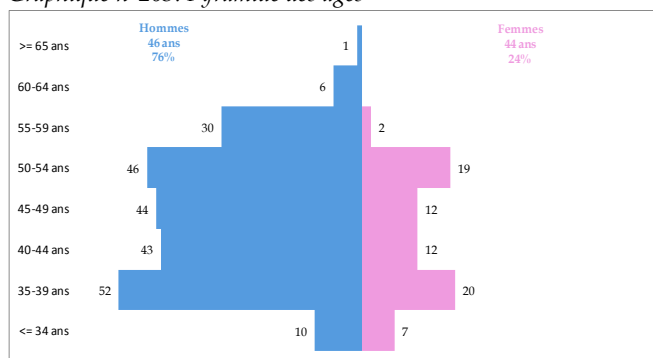

Graphique n°206: Origine du diplôme

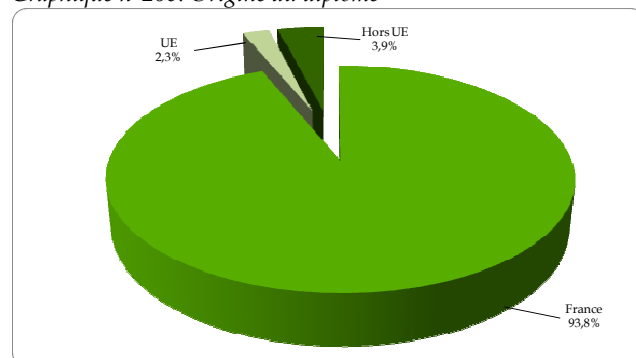

Carte n°55: Densités et Variation des médecins spécialistes en chirurgie maxillo-faciale



Tableau n°123: Modes d'exercice par genre en chirurgie maxillo-faciale

	Libéral	Mixte	Salarié	Total
Hommes	119	80	33	232
Femmes	31	16	25	72
Total	150	96	58	304

38 - Chirurgie orthopédique et traumatologie

Tableau n°124: Effectifs, moyenne d'âge, Variation des taux de femmes et de salariés, proportion des remplaçants

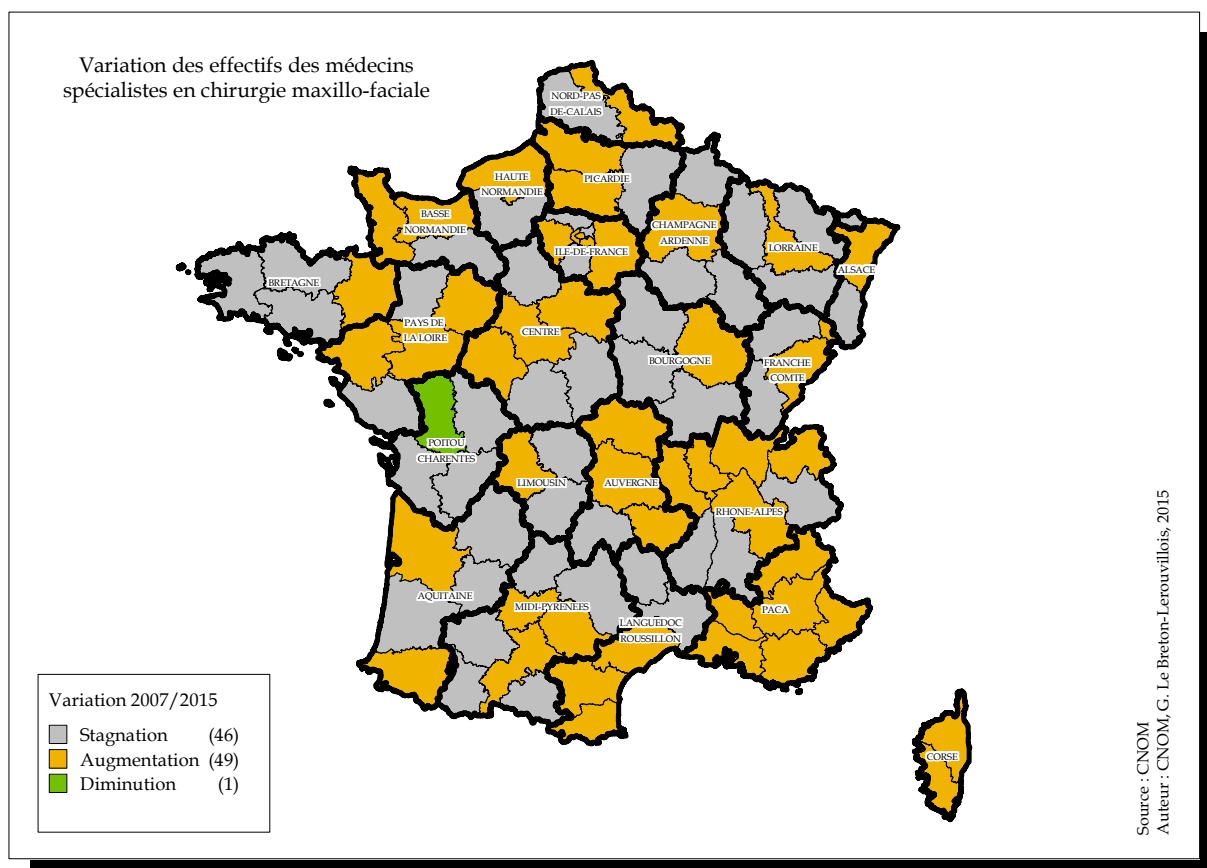
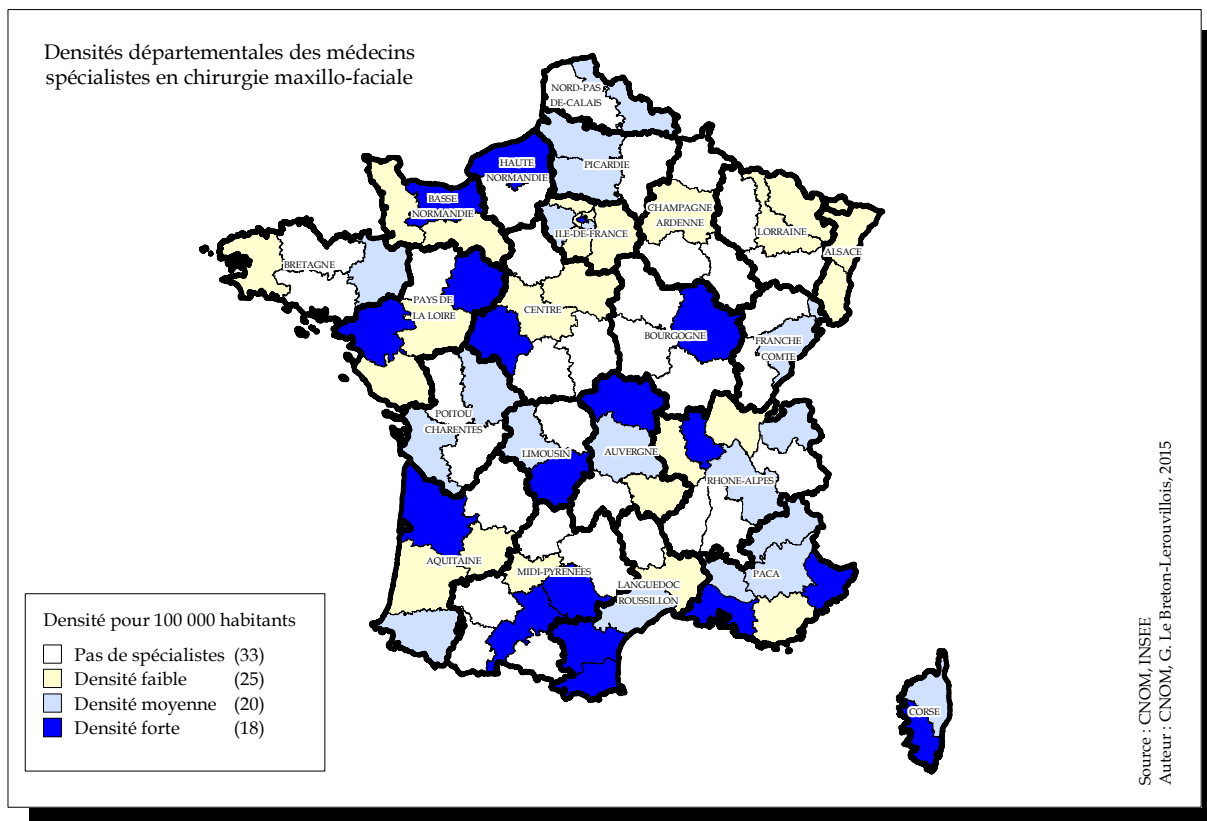
Départements	Hommes	Femmes	Total	Age	Var. taux femmes	Var. taux salariés	Taux remplaçants	Départements	Hommes	Femmes	Total	Age	Var. taux femmes	Var. taux salariés	Taux remplaçants
Régions	Effectifs	Effectifs	Effectifs	Moyenne	(en %)	(en %)	(en %)	Régions	Effectifs	Effectifs	Effectifs	Moyenne	(en %)	(en %)	(en %)
Bas Rhin	58	5	63	49	3,2	-46,2	0	Meurthe et Moselle	37	2	39	50	N/A	-60,3	0
Haut Rhin	29	1	30	47	N/A	-63,1	9,1	Meuse	6	0	6	54	N/A	-100	0
Alsace	87	6	93	48	24,7	-51,9	3,1	Moselle	40	2	42	48	57,1	-33,2	2,3
Dordogne	16	0	16	52	N/A	-50	0	Vosges	14	0	14	49	N/A	16,7	0
Gironde	88	3	91	47	2,2	-51,7	3,2	Lorraine	97	4	101	49	205	-40,9	1
Landes	14	1	15	51	N/A	-60	0	Ariège	4	0	4	45	N/A	-50	20
Lot et Garonne	13	0	13	48	N/A	-69,2	0	Aveyron	10	0	10	56	N/A	-33,3	9,1
Pyrénées Atlantiques	32	2	34	50	64,7	-42,4	2,9	Gers	4	0	4	53	N/A	0	0
Aquitaine	163	6	169	49	46,7	-52,5	2,3	Haute Garonne	75	2	77	47	N/A	-40,3	3,8
Allier	14	0	14	50	-100	-54,5	6,7	Hautes Pyrénées	11	1	12	51	-54,2	-28,7	7,7
Cantal	8	1	9	56	N/A	0	0	Lot	4	0	4	56	N/A	0	0
Haute Loire	5	0	5	51	N/A	-75	0	Tarn	22	1	23	49	-26,1	-57,8	0
Puy-de-Dôme	25	1	26	47	-11,5	-26,3	0	Tarn et Garonne	11	1	12	47	N/A	50	0
Auvergne	52	2	54	50	-5,6	-43,3	1,8	Midi-Pyrénées	141	5	146	49	24,4	-41,6	3,9
Calvados	28	4	32	46	31,3	-39,4	0	Nord	99	2	101	49	64,4	-38,4	1
Manche	14	2	16	50	-18,7	-63,9	5,9	Pas-de-Calais	61	1	62	52	N/A	-36,8	0
Orne	11	0	11	56	N/A	-9,1	0	Nord-Pas-de-Calais	160	3	163	50	155,8	-37,9	0,6
Basse-Normandie	53	6	59	49	6,8	-42,5	1,7	Loire Atlantique	57	4	61	49	-14,8	-59,6	0
Côte d'Or	30	0	30	51	N/A	-18,3	0	Maine et Loire	41	0	41	51	N/A	-44,3	0
Nièvre	11	0	11	52	N/A	-9,1	0	Mayenne	11	0	11	55	N/A	-29,9	0
Saône et Loire	33	0	33	54	N/A	-47	0	Sarthe	23	3	26	50	96,2	-34,6	0
Yonne	11	1	12	52	N/A	-55	7,7	Vendée	18	0	18	50	N/A	-88,1	0
Bourgogne	85	1	86	52	N/A	-3,6	1,1	Pays-de-la-Loire	150	7	157	50	12,4	-51,5	0
Côtes d'Armor	21	1	22	53	N/A	-13,6	0	Aisne	24	1	25	53	-12	-48,2	0
Finistère	36	0	36	50	N/A	-55,2	7,7	Oise	22	1	23	55	N/A	-38	0
Ille et Vilaine	42	2	44	47	50	-53,1	2,2	Somme	23	2	25	49	84	-32,5	0
Morbihan	33	3	36	51	91,7	-45,2	0	Picardie	69	4	73	52	75,3	-40,2	0
Bretagne	132	6	138	49	126,1	-46,2	2,8	Charente	15	1	16	51	N/A	-83,7	0
Cher	10	0	10	49	N/A	-47,5	0	Charente Maritime	30	2	32	50	75	-26	3
Eure et Loir	10	1	11	50	N/A	-61	0	Deux-Sèvres	9	0	9	52	N/A	-83,3	0
Indre	6	0	6	51	N/A	25	0	Vienne	15	0	15	49	-100	-68,9	0
Indre et Loire	28	1	29	49	N/A	-18,5	0	Poitou-Charentes	69	3	72	50	27,1	-54,6	1,4
Loir et Cher	11	0	11	53	N/A	9,1	8,3	Alpes Maritimes	66	1	67	52	-69,2	-42,2	2,9
Loiret	29	0	29	49	N/A	-60,6	0	Alpes-Hte-Provence	7	1	8	51	N/A	-25	0
Centre	94	2	96	50	N/A	-35,2	1	Bouches du Rhône	103	5	108	48	96,8	-52,2	0
Ardennes	11	0	11	54	-100	52,7	0	Hautes-Alpes	10	0	10	51	N/A	-54,3	9,1
Aube	11	2	13	52	-15,4	-78,8	7,1	Var	52	2	54	51	74,1	-50,3	1,8
Haute-Marne	24	2	26	53	N/A	-20	9,1	Vaucluse	37	2	39	49	23,1	-38,5	0
Marne	9	1	10	51	107,7	-52,1	3,7	Provence-Alpes Côte d'Azur	275	11	286	50	27,5	-47,4	1,4
Champagne-Ardenne	55	5	60	52	-3,3	-33,1	4,8	Ain	13	0	13	51	N/A	-71,8	0
Corse du Sud	6	1	7	54	N/A	7,1	0	Ardèche	16	0	16	46	N/A	3,1	0
Haute Corse	7	0	7	49	N/A	-81	0	Drôme	20	0	20	51	N/A	-40	0
Corse	13	1	14	52	N/A	-48,6	0	Haute Savoie	39	1	40	46	N/A	-43	0
Doubs	27	3	30	49	100	-33,3	0	Isère	49	3	52	50	24	-35,7	1,9
Haute-Saône	13	0	13	54	N/A	-44,4	0	Loire	28	3	31	49	171	-17,9	3,1
Jura	3	0	3	50	N/A	7,7	0	Rhône	118	8	126	47	223,8	-50,4	0,8
Territoire de Belfort	5	0	5	45	N/A	-20	0	Savoie	25	2	27	51	N/A	-80	6,9
Franche-Comté	48	3	51	49	111,8	-22,4	0	Rhône-Alpes	308	17	325	48	177,2	-46,6	1,5
Eure	10	1	11	56	27,3	9,1	0	France métropolitaine	2770	148	2918	50	52	-41,1	1,8
Seine Maritime	48	1	49	50	N/A	-56,5	3,9	Guadeloupe	16	0	16	50	N/A	-21,2	0
Haute-Normandie	58	2	60	51	80	-42,7	3,2	Guyane	5	0	5	53	N/A	60	0
Essonne	46	1	47	53	4,3	-50	0	Martinique	17	1	18	52	-50	-64,3	0
Hauts de Seine	44	4	48	52	4,2	-40,5	4	Mayotte	2	0	2	NR	N/A	0	0
Seine et Marne	45	3	48	53	50	-15	0	Réunion	19	0	19	48	N/A	-32,3	0
Seine Saint Denis	39	3	42	51	71,4	33,3	0	DOM	59	1	60	50	-30	-32,6	0
Val d'Oise	37	6	43	50	165,1	-31,3	0	Pacifique Sud	7	0	7	57	N/A	14,3	12,5
Val de Marne	40	3	43	49	-14	-54,7	6,5	Polynésie Française	10	0	10	57	-100	-20	9,1
Ville de Paris	195	23	218	50	84,6	-35,8	2,2	Saint-Pierre-et-Miquelon	0	0	0	N/A	N/A	N/A	N/A
Yvelines	49	3	52	51	11,5	-46,9	1,9	Wallis-et-Futuna	1	0	1	NR	N/A	N/A	0
Ile-de-France	495	46	541	51	57,7	-33,1	2	COM	18	0	18	58	-100	-11,1	10
Aude	13	1	14	53	-14,3	-14,3	0	DOM/COM	77	1	78	52	-64,1	-28,2	2,5
Gard	28	0	28	48	-100	-20,8	0	Total Métropole+Dom+Com	2847	149	2996	50	48,8	-40,5	1,8
Hérault	63	3	66	49	N/A	-62,1	7	Liste Spéciale	8	0	8	59	N/A	45,8	0
Lozère	3	0	3	57	N/A	-33,3	0	Total Général	2855	149	3004	50	49	-40,3	1,8
Pyrénées Orientales	22	2	24	49	-37,5	-16,7	0								
Languedoc-Roussillon	129	6	135	49	8,9	-44,5	3,6								
Corrèze	14	0	14	53	N/A	14,3	0								
Creuse	4	0	4	61	N/A	-33,3	0								
Haute Vienne	19	2	21	46	4,8	4,8	0								
Limousin	37	2	39	50	28,2	-1,4	0								

N/A : Non calculable - NR : Moyenne d'âge non renseignée car effectifs < à 3

Graphique n°207: Pyramide des âges

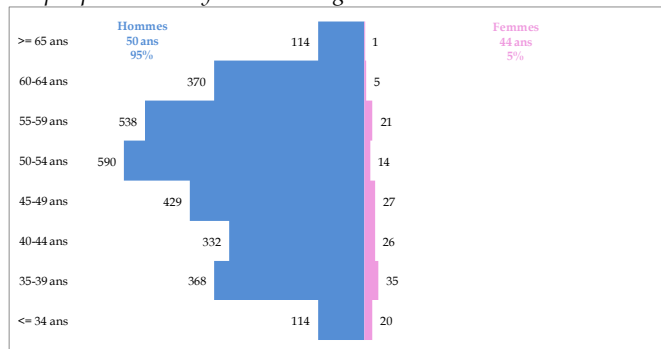

Graphique n°208: Origine du diplôme

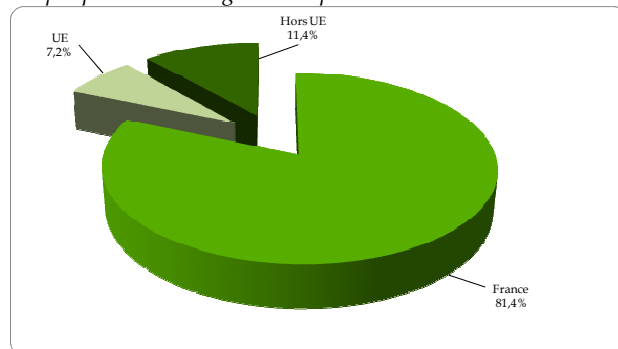

Carte n°56: Densités et Variation médecins spécialistes en chirurgie orthopédique et traumatologie



Tableau n°125: Modes d'exercice par genre en chirurgie orthopédique et traumatologie

	Libéral	Mixte	Salarié	Divers	Total
Hommes	1493	645	714	3	2855
Femmes	54	28	67	0	149
Total	1547	673	781	3	3004

39 - Chirurgie plastique, reconstructrice et esthétique

Tableau n°126: Effectifs, moyenne d'âge, Variation des taux de femmes et de salariés, proportion des remplaçants

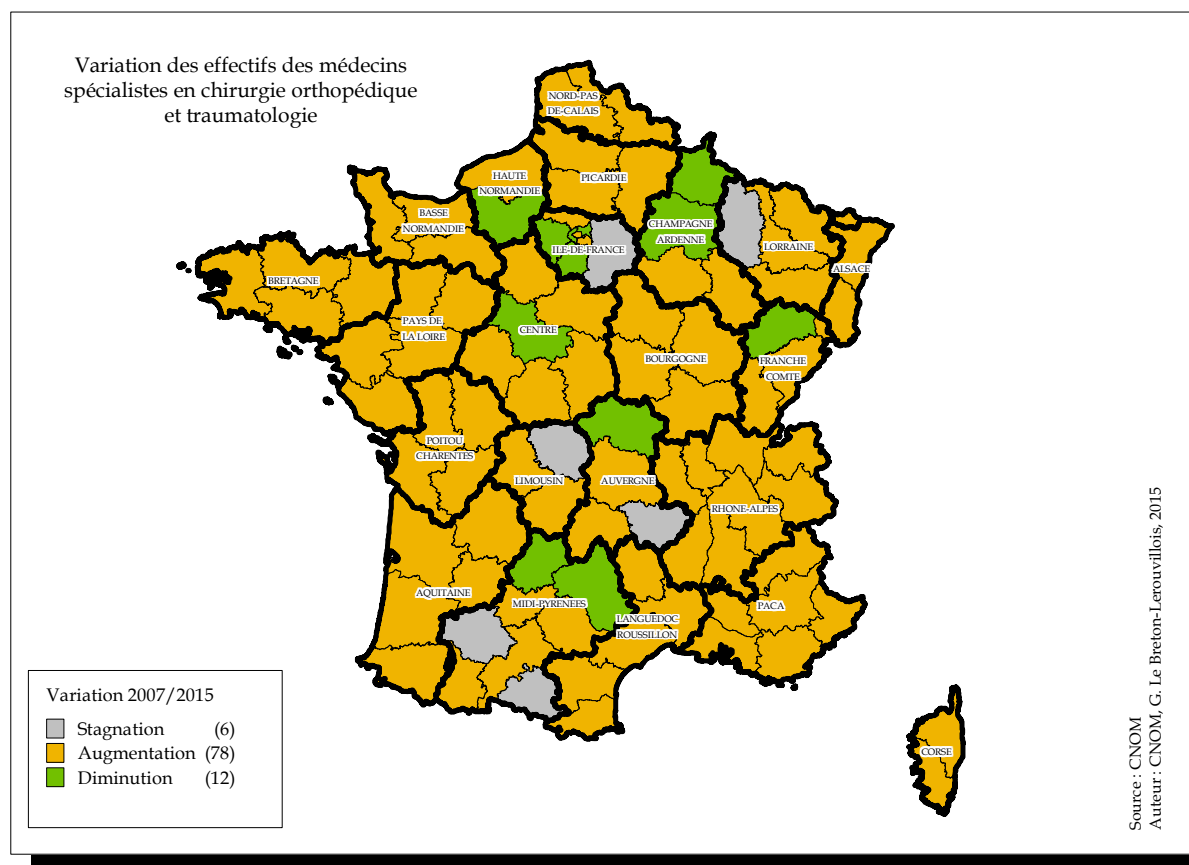
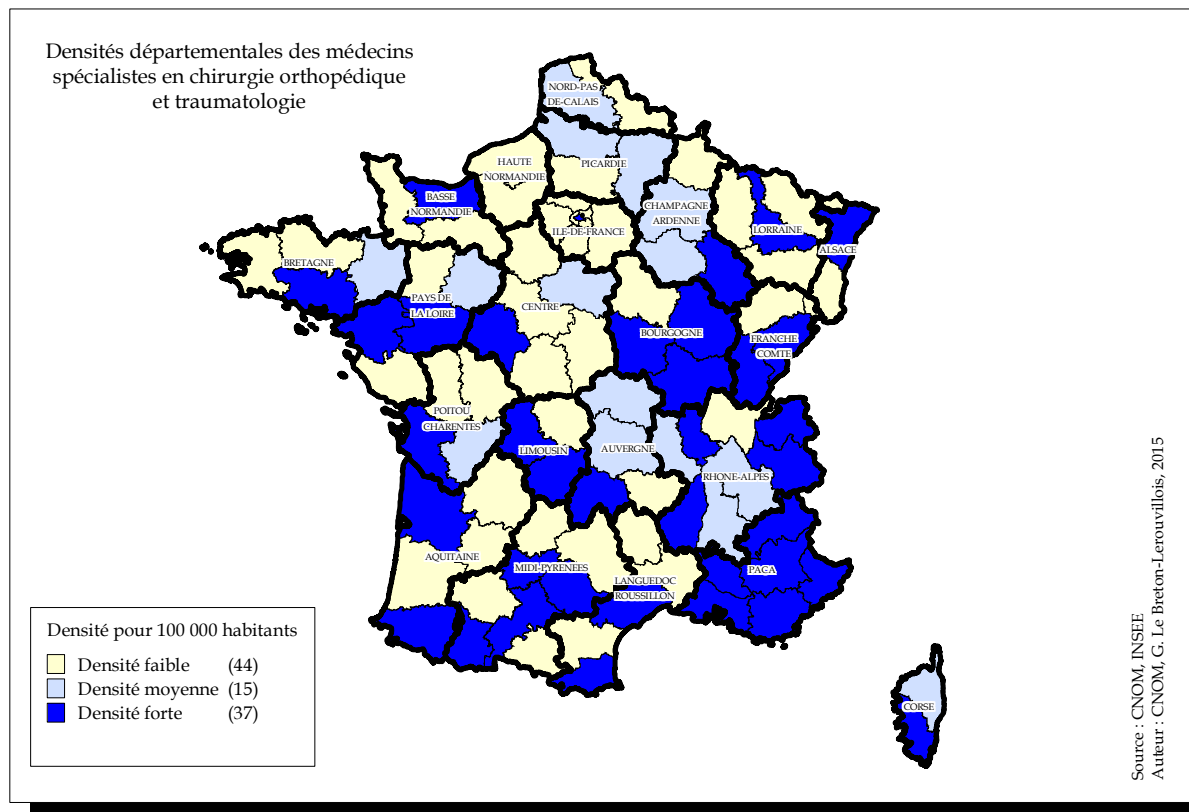
Départements	Hommes	Femmes	Total	Age	Var. taux femmes	Var. taux salariés	Taux remplaçants	Départements	Hommes	Femmes	Total	Age	Var. taux femmes	Var. taux salariés	Taux remplaçants
Régions	Effectifs	Effectifs	Effectifs	Moyenne	(en %)	(en %)	(en %)	Régions	Effectifs	Effectifs	Effectifs	Moyenne	(en %)	(en %)	(en %)
Bas Rhin	12	4	16	48	175	-72,5	0	Meurthe et Moselle	9	4	13	49	300	33,3	0
Haut Rhin	4	1	5	54	0	-100	0	Meuse	0	0	0	N/A	N/A	N/A	N/A
Alsace	16	5	21	49	90,5	-74,6	0	Moselle	10	5	15	49	-38,9	-51,1	0
Dordogne	1	0	1	NR	N/A	N/A	0	Vosges	1	2	3	44	N/A	N/A	0
Gironde	25	2	27	47	70,4	-57,4	0	Lorraine	20	11	31	49	26,7	-19,4	0
Landes	0	0	0	N/A	N/A	N/A	N/A	Arrière	0	0	0	N/A	N/A	N/A	N/A
Lot et Garonne	2	0	2	NR	N/A	N/A	0	Aveyron	0	0	0	N/A	N/A	N/A	N/A
Pyrénées Atlantiques	8	2	10	51	60	N/A	0	Gers	0	0	0	N/A	N/A	N/A	N/A
Aquitaine	36	4	40	49	65	-64,6	0	Haute Garonne	19	6	25	49	8	44	0
Allier	1	1	2	NR	50	N/A	0	Hautes Pyrénées	0	1	1	NR	0	N/A	0
Cantal	1	0	1	NR	N/A	N/A	0	Lot	0	0	0	N/A	N/A	N/A	N/A
Haute Loire	0	0	0	N/A	N/A	N/A	N/A	Tarn	1	0	1	NR	N/A	N/A	0
Puy-de-Dôme	4	2	6	55	-33,3	0	0	Tarn et Garonne	1	0	1	NR	N/A	N/A	0
Auvergne	6	3	9	53	-16,7	11,1	0	Midi-Pyrénées	21	7	28	50	10,7	47,6	0
Calvados	2	2	4	57	100	N/A	0	Nord	23	1	24	48	-29,2	41,7	0
Manche	1	1	2	NR	N/A	N/A	0	Pas-de-Calais	6	0	6	42	-100	N/A	0
Orne	0	0	0	N/A	N/A	N/A	N/A	Nord-Pas-de-Calais	29	1	30	47	-65	110	0
Basse-Normandie	3	3	6	55	200	N/A	0	Loire Atlantique	12	6	18	48	6,7	-46,7	0
Côte d'Or	7	1	8	47	25	-100	0	Maine et Loire	4	2	6	47	16,7	-41,7	0
Nièvre	0	0	0	N/A	N/A	N/A	N/A	Mayenne	0	0	0	N/A	N/A	N/A	N/A
Saône et Loire	4	1	5	51	-50	N/A	0	Sarthe	4	1	5	47	-20	N/A	0
Yonne	0	0	0	N/A	N/A	N/A	N/A	Vendée	2	1	3	52	0	0	0
Bourgogne	11	2	13	49	-23,1	-100	0	Pays-de-la-Loire	22	10	32	48	4,2	-41,4	0
Côtes d'Armor	1	1	2	NR	50	N/A	0	Aisne	0	1	1	NR	0	N/A	0
Finistère	6	4	10	46	100	-50	0	Oise	3	0	3	48	-100	N/A	0
Ille et Vilaine	6	4	10	46	40	-30	0	Somme	4	2	6	52	-16,7	-16,7	0
Morbihan	3	1	4	58	N/A	12,5	0	Picardie	7	3	10	51	-25	0	0
Bretagne	16	10	26	48	73,1	-20,9	0	Charente	1	0	1	NR	N/A	N/A	0
Cher	1	0	1	NR	N/A	N/A	0	Charente Maritime	3	1	4	51	0	N/A	0
Eure et Loir	0	1	1	NR	0	N/A	0	Deux-Sèvres	1	0	1	NR	N/A	N/A	0
Indre	0	0	0	N/A	N/A	N/A	N/A	Vienne	4	0	4	47	N/A	-100	0
Indre et Loire	6	3	9	48	-22,2	-100	0	Poitou-Charentes	9	1	10	50	10	-100	0
Loir et Cher	1	0	1	NR	N/A	N/A	0	Alpes Maritimes	38	10	48	50	-6,3	-50	0
Loiret	3	3	6	44	200	-33,3	0	Alpes-Hte-Provence	0	0	0	N/A	N/A	N/A	N/A
Centre	11	7	18	47	24,4	-64,4	0	Bouches du Rhône	35	16	51	48	22,6	-26,2	0
Ardennes	0	0	0	N/A	N/A	N/A	N/A	Ardennes-Alpes	0	0	0	N/A	N/A	N/A	N/A
Aube	3	0	3	52	N/A	N/A	0	Var	10	3	13	51	153,8	N/A	0
Haute-Marne	0	0	0	N/A	N/A	N/A	N/A	Vaucluse	6	3	9	50	100	N/A	0
Marne	3	1	4	45	N/A	50	0	Provence-Alpes Côte d'Azur	89	32	121	49	20,9	-35,1	0
Champagne-Ardenne	6	1	7	48	N/A	71,4	0	Ain	0	1	1	NR	N/A	N/A	0
Corse du Sud	1	0	1	NR	N/A	N/A	0	Ardèche	0	0	0	N/A	N/A	N/A	N/A
Haute Corse	2	0	2	NR	N/A	N/A	0	Drôme	2	2	4	46	0	N/A	20
Corse	3	0	3	51	N/A	N/A	0	Haute Savoie	6	2	8	48	50	N/A	0
Doubs	5	0	5	56	N/A	-72	0	Isère	9	6	15	47	73,3	-35	0
Haute-Saône	0	1	1	NR	0	N/A	0	Loire	3	0	3	48	-100	N/A	0
Jura	0	0	0	N/A	N/A	N/A	N/A	Rhône	35	9	44	47	19,3	-20,5	0
Territoire de Belfort	2	0	2	NR	N/A	N/A	0	Savoie	4	0	4	46	N/A	N/A	0
Franche-Comté	7	1	8	52	0	-60	0	Rhône-Alpes	59	20	79	47	26,6	-17,1	1,3
Eure	0	1	1	NR	0	N/A	0	France métropolitaine	599	191	790	49	25,7	-17,8	0,6
Seine Maritime	6	5	11	45	-9,1	63,6	0	Guadeloupe	5	0	5	52	N/A	N/A	0
Haute-Normandie	6	6	12	45	-12,5	75	0	Guyane	0	0	0	N/A	N/A	N/A	N/A
Essonne	5	1	6	43	0	N/A	0	Martinique	5	1	6	47	N/A	-66,7	0
Hauts de Seine	9	5	14	48	-7,1	-7,1	0	Mayotte	1	0	1	NR	N/A	N/A	0
Seine et Marne	2	0	2	NR	N/A	N/A	0	Réunion	5	1	6	46	0	N/A	0
Seine Saint Denis	1	0	1	NR	N/A	-100	0	DOM	16	2	18	49	11,1	122,2	0
Val d'Oise	5	1	6	47	N/A	N/A	25	Pacifique Sud	0	1	1	NR	0	N/A	0
Val de Marne	9	3	12	46	8,3	62,5	0	Polynésie Française	2	0	2	NR	N/A	N/A	0
Ville de Paris	152	46	198	51	48	0,2	0,5	Saint-Pierre-et-Miquelon	0	0	0	N/A	N/A	N/A	N/A
Yvelines	4	2	6	50	0	N/A	0	Wallis-et-Futuna	0	0	0	N/A	N/A	N/A	N/A
Ile-de-France	187	58	245	50	36	15,5	1,2	COM	2	1	3	53	-33,3	N/A	0
Aude	1	0	1	NR	N/A	N/A	0	DOM/COM	18	3	21	49	-14,3	128,6	0
Gard	4	2	6	51	66,7	-16,7	14,3	Total Métropole+Dom+Com	617	194	811	49	24,7	-16	0,6
Hérault	21	3	24	47	125	N/A	0	Liste Spéciale	2	1	3	53	N/A	33,3	0
Lozère	0	0	0	N/A	N/A	N/A	N/A	Total Général	619	195	814	49	25,2	-15,2	0,6
Pyrénées Orientales	6	0	6	52	N/A	N/A	0								
Languedoc-Roussillon	32	5	37	48	89,2	354,1	2,6								
Corrèze	1	1	2	NR	N/A	N/A	0								
Creuse	0	0	0	N/A	N/A	N/A	N/A								
Haute Vienne	2	0	2	NR	N/A	N/A	0								
Limousin	3	1	4	54	N/A	N/A	0								

N/A : Non calculable - NR : Moyenne d'âge non renseignée car effectifs < à 3

Graphique n°209: Pyramide des âges

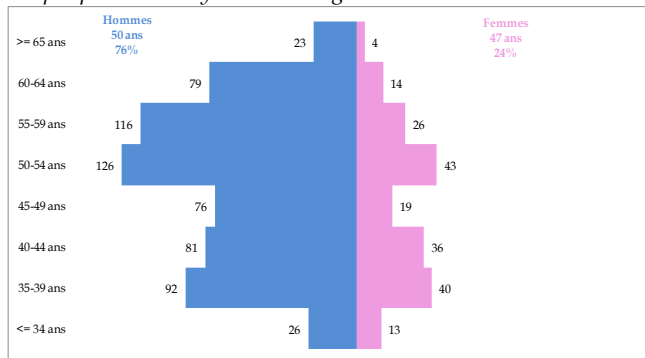

Graphique n°210: Origine du diplôme

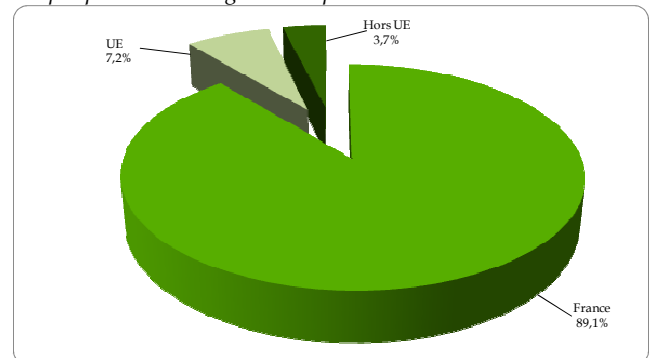

Carte n°57: Densités et Variation des médecins spécialistes en chirurgie plastique, reconstructrice et esthétique



Tableau n°127: Modes d'exercice par genre en chirurgie plastique, reconstructrice et esthétique

	Libéral	Mixte	Salarié	Divers	Total
Hommes	405	153	60	1	619
Femmes	108	42	45	0	195
Total	513	195	105	1	814

40 - Chirurgie thoracique et cardio-vasculaire

Tableau n°128: Effectifs, moyenne d'âge, Variation des taux de femmes et de salariés, proportion des remplaçants

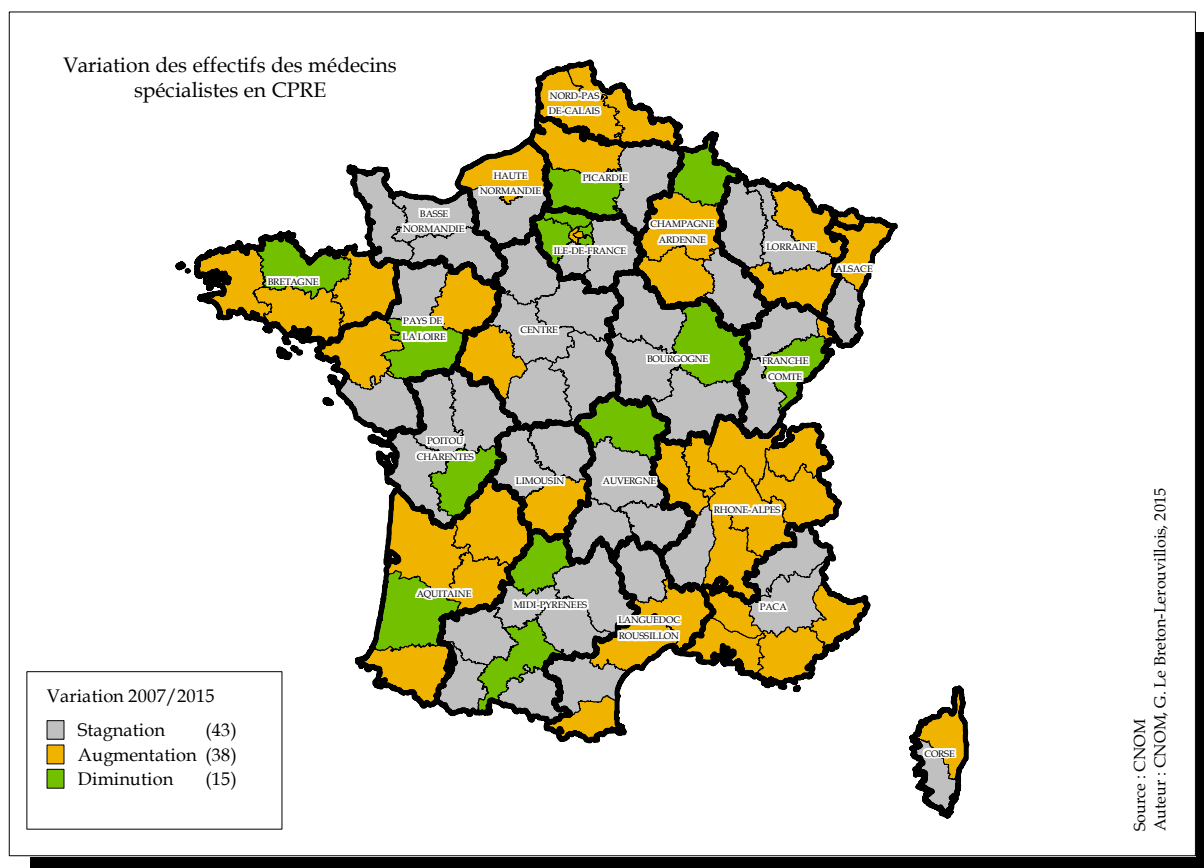
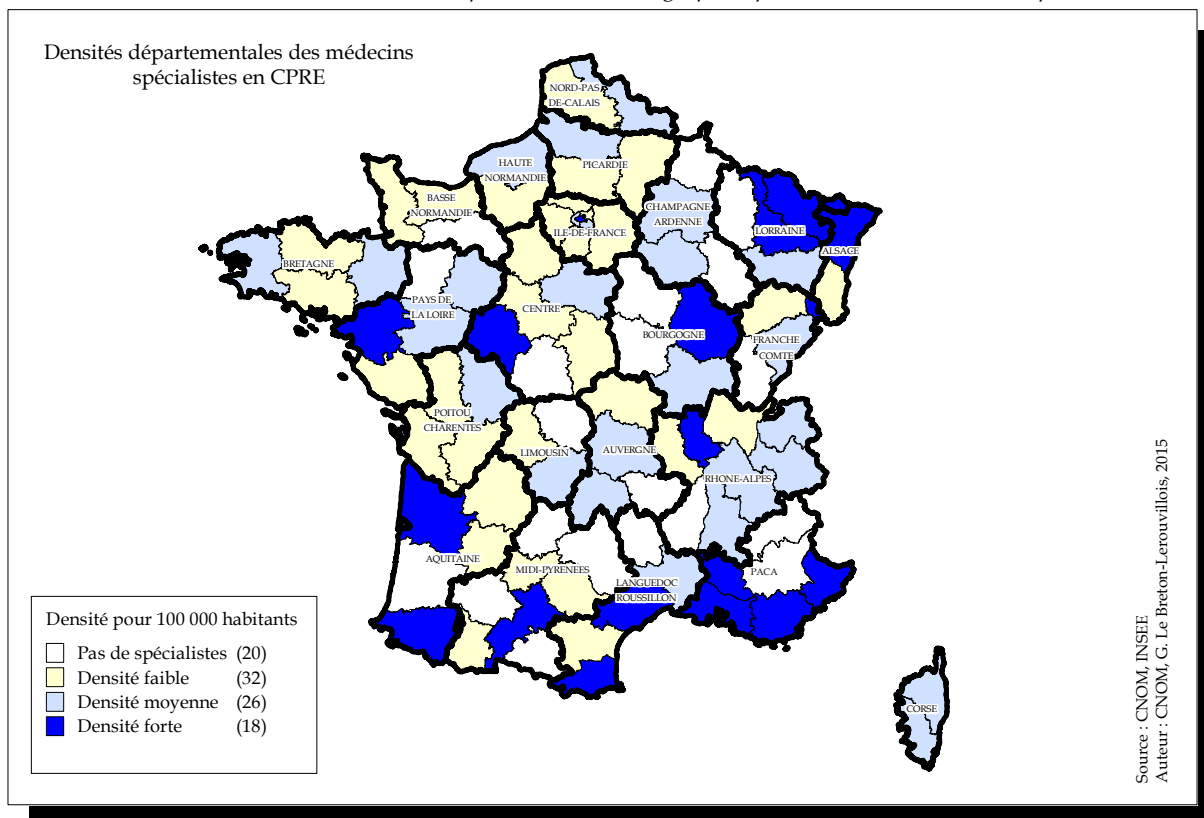
Départements	Hommes	Femmes	Total	Age	Var. taux femmes	Var. taux salariés	Taux remplaçants	Départements	Hommes	Femmes	Total	Age	Var. taux femmes	Var. taux salariés	Taux remplaçants
Régions	Effectifs	Effectifs	Effectifs	Moyenne	(en %)	(en %)	(en %)	Régions	Effectifs	Effectifs	Effectifs	Moyenne	(en %)	(en %)	(en %)
Bas Rhin	11	1	12	48	N/A	-41,7	14,3	Meurthe et Moselle	4	1	5	46	N/A	-20	0
Haut Rhin	3	0	3	50	N/A	-100	0	Meuse	0	0	0	N/A	N/A	N/A	N/A
Alsace	14	1	15	49	N/A	-50	11,8	Moselle	8	1	9	46	N/A	-16,7	0
Dordogne	1	0	1	NR	N/A	N/A	0	Vosges	0	0	0	N/A	N/A	N/A	N/A
Gironde	15	0	15	47	N/A	-73,3	0	Lorraine	12	2	14	46	N/A	-19,6	0
Landes	0	0	0	N/A	N/A	N/A	N/A	Ariège	0	0	0	N/A	N/A	N/A	N/A
Lot et Garonne	1	0	1	NR	N/A	N/A	0	Aveyron	0	0	0	N/A	N/A	N/A	N/A
Pyrénées Atlantiques	6	0	6	47	N/A	-72,2	0	Gers	0	0	0	N/A	N/A	N/A	N/A
Aquitaine	23	0	23	46	N/A	-68,1	0	Haute Garonne	14	1	15	45	-33,3	-11,1	6,3
Allier	0	0	0	N/A	N/A	N/A	N/A	Hautes Pyrénées	0	0	0	N/A	N/A	N/A	N/A
Cantal	0	0	0	N/A	N/A	N/A	N/A	Lot	0	0	0	N/A	N/A	N/A	N/A
Haute Loire	0	0	0	N/A	N/A	N/A	N/A	Tarn	0	0	0	N/A	N/A	N/A	N/A
Puy-de-Dôme	9	0	9	45	-100	-33,3	0	Tarn et Garonne	0	0	0	N/A	N/A	N/A	N/A
Auvergne	9	0	9	45	-100	-22,2	0	Midi-Pyrénées	14	1	15	45	-26,7	-26,7	6,3
Calvados	7	0	7	46	N/A	-14,3	0	Nord	11	1	12	48	N/A	-69,4	7,7
Manche	0	0	0	N/A	N/A	N/A	N/A	Pas-de-Calais	8	1	9	48	N/A	-81,5	0
Orne	0	1	1	NR	N/A	N/A	0	Nord-Pas-de-Calais	19	2	21	48	N/A	-74,6	4,5
Basse-Normandie	7	1	8	46	N/A	-12,5	0	Loire Atlantique	7	1	8	45	N/A	-83,3	0
Côte d'Or	5	0	5	53	N/A	-80	0	Maine et Loire	6	0	6	50	N/A	-33,3	0
Nièvre	2	0	2	NR	N/A	-50	0	Mayenne	1	0	1	NR	N/A	N/A	0
Saône et Loire	4	0	4	55	N/A	N/A	0	Sarthe	2	0	2	NR	N/A	0	0
Yonne	0	0	0	N/A	N/A	N/A	N/A	Vendée	0	0	0	N/A	N/A	N/A	N/A
Bourgogne	11	0	11	53	N/A	-74,5	0	Pays-de-la-Loire	16	1	17	47	N/A	-42,4	0
Côtes d'Armor	2	0	2	NR	N/A	-100	0	Aisne	0	0	0	N/A	N/A	N/A	N/A
Finistère	7	0	7	45	N/A	-42,9	0	Oise	1	0	1	NR	N/A	N/A	0
Ille et Vilaine	9	0	9	47	N/A	-44,4	0	Somme	6	0	6	49	N/A	-83,3	0
Morbihan	4	0	4	47	N/A	N/A	0	Picardie	7	0	7	49	N/A	-85,7	0
Bretagne	22	0	22	46	N/A	-54	0	Charente	1	0	1	NR	N/A	N/A	0
Cher	1	0	1	NR	N/A	N/A	0	Charente Maritime	2	0	2	NR	N/A	N/A	0
Eure et Loir	0	0	0	N/A	N/A	N/A	N/A	Deux-Sèvres	1	0	1	NR	N/A	N/A	0
Indre	0	0	0	N/A	N/A	N/A	N/A	Vienne	3	0	3	46	N/A	-33,3	0
Indre et Loire	0	0	0	48	N/A	-25	0	Poitou-Charentes	7	0	7	49	N/A	-52,4	0
Loir et Cher	7	1	8	N/A	N/A	N/A	N/A	Alpes Maritimes	7	0	7	51	N/A	2,9	12,5
Loiret	0	2	2	NR	N/A	N/A	0	Alpes-Hte-Provence	0	0	0	N/A	N/A	N/A	N/A
Centre	8	3	11	47	N/A	9,1	0	Bouches du Rhône	16	3	19	47	57,9	-29,8	5
Ardennes	0	0	0	N/A	N/A	N/A	N/A	Hautes-Alpes	0	0	0	N/A	N/A	N/A	N/A
Aube	0	0	0	N/A	N/A	N/A	N/A	Var	3	1	4	50	N/A	-50	0
Haute-Marne	0	0	0	N/A	N/A	N/A	N/A	Vaucluse	2	0	2	NR	N/A	-100	0
Marne	6	0	6	47	-100	-16,7	0	Provence-Alpes Côte d'Azur	28	4	32	49	175	-31,2	5,9
Champagne-Ardenne	6	0	6	47	-100	-16,7	0	Ain	0	0	0	N/A	N/A	N/A	N/A
Corse du Sud	0	0	0	N/A	N/A	N/A	N/A	Ardeche	0	0	0	N/A	N/A	N/A	N/A
Haute Corse	0	0	0	N/A	N/A	N/A	N/A	Drôme	0	0	0	N/A	N/A	N/A	N/A
Corse	0	0	0	N/A	N/A	N/A	N/A	Haute Savoie	2	1	3	42	N/A	N/A	0
Doubs	3	2	5	41	N/A	0	0	Isère	6	0	6	51	N/A	38,9	0
Haute-Saône	0	0	0	N/A	N/A	N/A	N/A	Loire	9	0	9	45	N/A	N/A	0
Jura	0	0	0	N/A	N/A	N/A	N/A	Rhône	16	0	16	45	N/A	0	0
Territoire de Belfort	0	0	0	N/A	N/A	N/A	N/A	Savoie	1	1	2	NR	N/A	N/A	0
Franche-Comté	3	2	5	41	N/A	0	0	Rhône-Alpes	34	2	36	46	N/A	11,1	0
Eure	0	0	0	N/A	N/A	N/A	N/A	France métropolitaine	366	41	407	48	142,8	-26,1	1,5
Seine Maritime	8	0	8	50	N/A	-25	0	Guadeloupe	1	0	1	NR	N/A	N/A	0
Haute-Normandie	8	0	8	50	N/A	-25	0	Guyane	0	0	0	N/A	N/A	N/A	N/A
Essonne	4	1	5	44	-40	N/A	0	Martinique	2	0	2	NR	N/A	0	0
Hauts de Seine	20	3	23	50	95,7	-34,8	0	Mayotte	0	0	0	N/A	N/A	N/A	N/A
Seine et Marne	2	1	3	50	-33,3	N/A	0	Réunion	7	1	8	46	N/A	-50	0
Seine Saint Denis	8	4	12	48	N/A	83,3	0	DOM	10	1	11	47	N/A	-37,7	0
Val d'Oise	2	0	2	NR	N/A	0	0	Pacifique Sud	0	0	0	N/A	N/A	N/A	N/A
Val de Marne	5	1	6	45	N/A	33,3	0	Polynésie Française	1	0	1	NR	N/A	0	0
Ville de Paris	43	8	51	49	127,5	0,8	0	Saint-Pierre-et-Miquelon	0	0	0	N/A	N/A	N/A	N/A
Yvelines	6	2	8	54	N/A	N/A	0	Wallis-et-Futuna	0	0	0	N/A	N/A	N/A	N/A
Ile-de-France	90	20	110	49	150,9	1	0	COM	1	0	1	NR	N/A	0	0
Aude	2	0	2	NR	N/A	N/A	0	DOM/COM	11	1	12	47	N/A	-34,4	0
Gard	7	0	7	46	N/A	14,3	0	Total Métropole+Dom+Com	377	42	419	48	150,6	-26,6	1,4
Hérault	8	0	8	47	N/A	-34,4	0	Liste Spéciale	3	0	3	57	N/A	0	0
Lozère	1	0	1	NR	N/A	N/A	0	Total Général	380	42	422	48	151,8	-26,5	1,4
Pyrénées Orientales	3	1	4	46	N/A	N/A	0								
Languedoc-Roussillon	21	1	22	47	N/A	-10,9	0								
Corrèze	1	0	1	NR	N/A	0	0								
Creuse	0	0	0	N/A	N/A	N/A	N/A								
Haute Vienne	6	1	7	52	-14,3	-14,3	0								
Limousin	7	1	8	52	-12,5	-12,5	0								

N/A : Non calculable - NR : Moyenne d'âge non renseignée car effectifs < à 3

Graphique n°211: Pyramide des âges

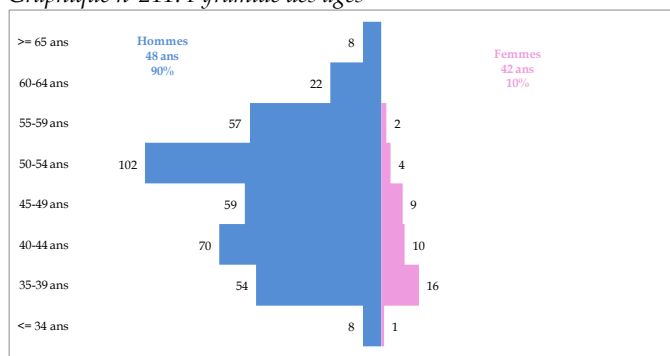

Graphique n°212: Origine du diplôme

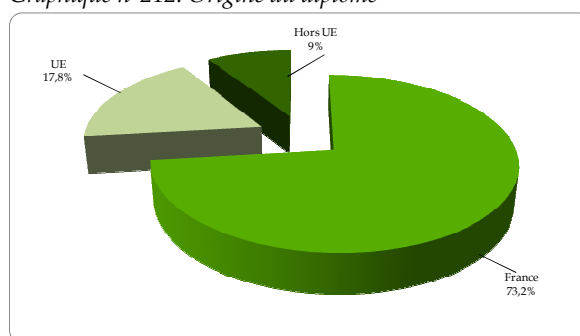



Tableau n°129: Modes d'exercice par genre en chirurgie thoracique et cardio-vasculaire

	Libéral	Mixte	Salarié	Total
Hommes	100	109	171	380
Femmes	10	2	30	42
Total	110	111	201	422

41 - Chirurgie urologique

Tableau n°130: Effectifs, moyenne d'âge, Variation des taux de femmes et de salariés, proportion des remplaçants

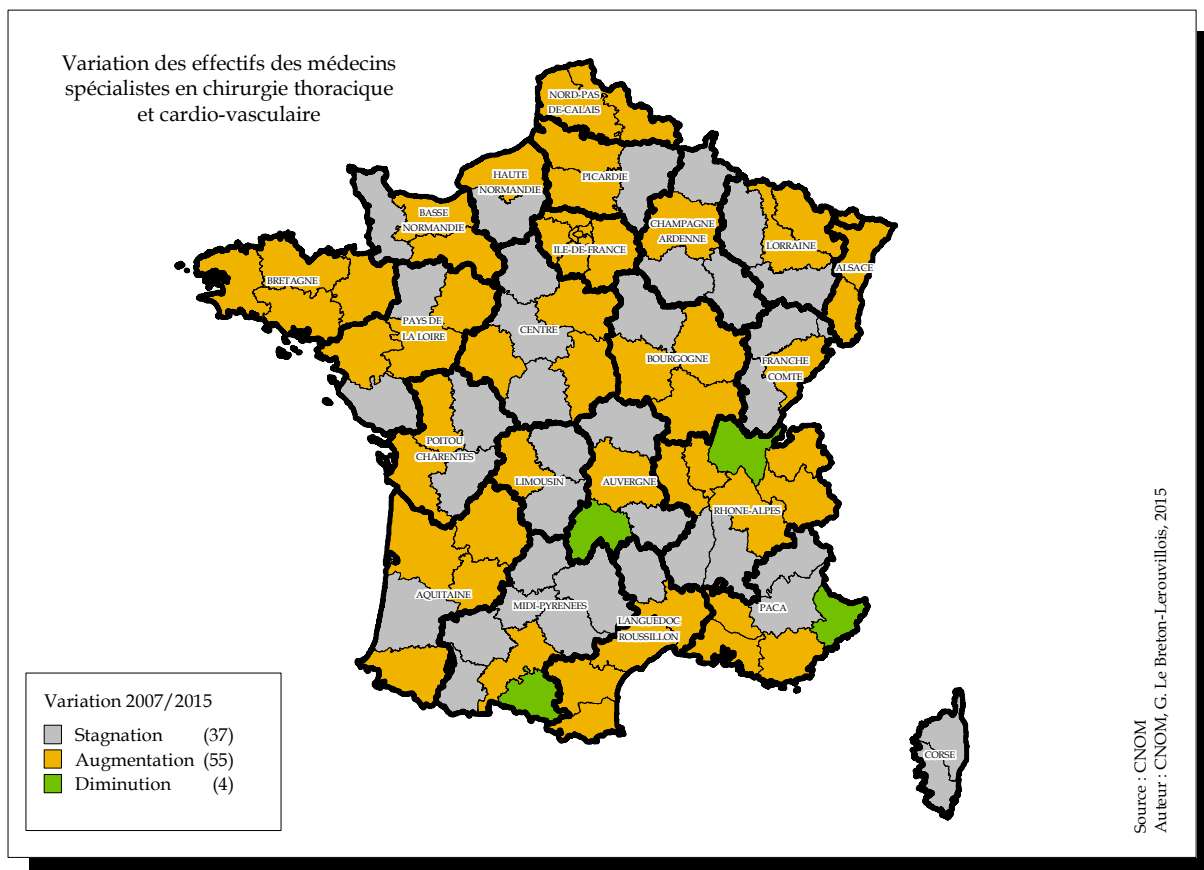
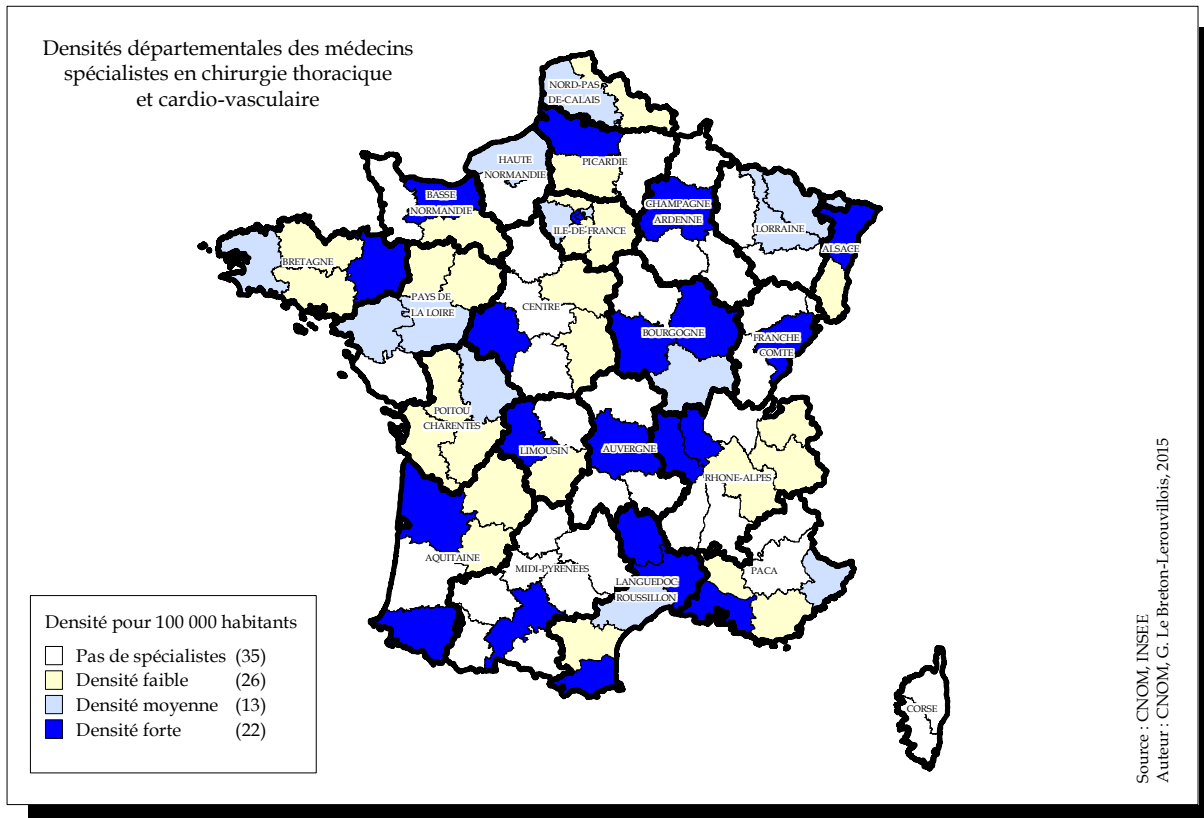
Départements	Hommes	Femmes	Total	Age	Var. taux femmes	Var. taux salariés	Taux remplaçants	Départements	Hommes	Femmes	Total	Age	Var. taux femmes	Var. taux salariés	Taux remplaçants
Régions	Effectifs	Effectifs	Effectifs	Moyenne	(en %)	(en %)	(en %)	Régions	Effectifs	Effectifs	Effectifs	Moyenne	(en %)	(en %)	(en %)
Bas Rhin	13	2	15	51	N/A	-84	0	Meurthe et Moselle	10	2	12	45	50	-40	0
Haut Rhin	10	0	10	51	N/A	-83,3	9,1	Meuse	1	0	1	NR	N/A	N/A	0
Alsace	23	2	25	51	N/A	-84	3,8	Moselle	19	1	20	51	-35	-51,2	0
Dordogne	6	0	6	57	N/A	-100	0	Vosges	2	1	3	45	N/A	N/A	0
Gironde	26	0	26	50	N/A	-53,8	0	Lorraine	32	4	36	49	33,3	-33,3	0
Landes	2	0	2	NR	N/A	N/A	0	Arrière	0	0	0	N/A	N/A	N/A	N/A
Lot et Garonne	5	0	5	51	N/A	N/A	0	Aveyron	3	0	3	44	N/A	0	0
Pyrénées Atlantiques	13	1	14	44	N/A	-35,7	0	Gers	0	0	0	N/A	N/A	N/A	100
Aquitaine	52	1	53	49	N/A	-42,6	0	Haute Garonne	29	2	31	46	N/A	-23,2	0
Allier	8	0	8	54	N/A	-100	0	Hautes Pyrénées	4	0	4	43	N/A	N/A	0
Cantal	2	0	2	NR	N/A	N/A	0	Lot	1	0	1	NR	N/A	N/A	0
Haute Loire	1	0	1	NR	N/A	N/A	0	Tarn	6	1	7	45	-42,9	14,3	0
Puy-de-Dôme	13	0	13	50	N/A	-53,8	0	Tarn et Garonne	2	0	2	NR	-100	-100	0
Auvergne	24	0	24	50	N/A	-66,7	0	Midi-Pyrénées	45	3	48	45	-9,4	-16,9	2
Calvados	11	2	13	46	N/A	38,5	7,1	Nord	47	1	48	47	-20,8	-29,2	2
Manche	5	0	5	53	N/A	-60	0	Pas-de-Calais	26	1	27	49	N/A	-22,2	3,6
Orne	6	1	7	48	-71,4	14,3	0	Nord-Pas-de-Calais	73	2	75	48	49,3	-28,3	2,6
Basse-Normandie	22	3	25	48	56	17	3,8	Loire Atlantique	26	0	26	47	N/A	-33,6	0
Côte d'Or	9	0	9	52	N/A	-40,7	0	Maine et Loire	13	1	14	46	N/A	114,3	0
Nièvre	1	1	2	NR	0	N/A	0	Mayenne	3	0	3	60	N/A	N/A	0
Saône et Loire	8	1	9	48	N/A	-70,4	0	Sarthe	10	0	10	47	N/A	N/A	0
Yonne	4	0	4	49	N/A	-50	0	Vendée	5	1	6	44	N/A	-50	0
Bourgogne	22	2	24	50	83,3	-54,2	0	Pays-de-la-Loire	57	2	59	47	N/A	-18,6	0
Côtes d'Armor	8	2	10	49	N/A	-100	0	Aisne	7	0	7	45	-100	-28,6	0
Finistère	16	0	16	47	N/A	-37,5	0	Oise	11	0	11	50	N/A	6,1	0
Ille et Vilaine	16	1	17	47	N/A	-64,7	5,6	Somme	12	0	12	47	N/A	-73,8	0
Morbihan	17	0	17	47	N/A	-5,9	0	Picardie	30	0	30	48	-100	-41	0
Bretagne	57	3	60	47	N/A	-30	1,6	Charente	7	0	7	50	N/A	0	0
Cher	3	0	3	52	N/A	-66,7	0	Charente Maritime	13	0	13	47	N/A	61,5	0
Eure et Loir	8	0	8	51	N/A	-25	0	Deux-Sèvres	5	0	5	50	N/A	-70	0
Indre	2	0	2	NR	N/A	N/A	0	Vienna	10	0	10	46	N/A	33,3	0
Indre et Loire	13	1	14	51	-7,1	-30,4	0	Poitou-Charentes	35	0	35	48	N/A	-1,8	0
Loir et Cher	4	0	4	51	N/A	-25	0	Alpes Maritimes	28	1	29	48	N/A	37,9	0
Loiret	11	1	12	48	N/A	-2,8	0	Alpes-Hte-Provence	1	0	1	NR	N/A	N/A	0
Centre	41	2	43	50	30,2	-15,3	0	Bouches du Rhône	33	1	34	49	-14,7	-71,6	0
Ardennes	3	0	3	49	N/A	-66,7	0	Hautes-Alpes	7	0	7	51	N/A	71,4	0
Aube	6	0	6	52	N/A	N/A	0	Var	23	0	23	48	-100	-30,4	0
Haute-Marne	4	0	4	45	N/A	N/A	0	Vaucluse	9	0	9	58	N/A	N/A	0
Marne	14	1	15	47	N/A	-46,7	0	Provence-Alpes Côte d'Azur	101	2	103	50	-25,2	-25,2	0
Champagne-Ardenne	27	1	28	48	N/A	-10,7	0	Ain	5	0	5	44	N/A	N/A	0
Corse du Sud	4	0	4	55	N/A	-62,5	0	Ardèche	5	0	5	46	N/A	N/A	0
Haute Corse	3	0	3	56	N/A	-100	0	Drôme	7	0	7	51	N/A	71,4	0
Corse	7	0	7	55	N/A	-76,2	0	Haute Savoie	11	2	13	47	69,2	-71,8	0
Doubs	14	1	15	51	N/A	-68,9	0	Isère	16	1	17	47	N/A	-26,5	0
Haute-Saône	3	1	4	42	N/A	N/A	0	Loire	10	2	12	48	100	200	0
Jura	3	1	4	42	N/A	-100	0	Rhône	39	6	45	46	80	-58	0
Territoire de Belfort	2	0	2	NR	N/A	N/A	0	Savoie	10	0	10	48	N/A	-55	0
Franche-Comté	22	3	25	48	N/A	-67,4	0	Rhône-Alpes	103	11	114	47	90,6	-24,9	0
Eure	3	0	3	54	N/A	N/A	0	France métropolitaine	1033	52	1085	48	59,2	-31,4	0,7
Seine Maritime	20	1	21	49	N/A	-37,5	0	Guadeloupe	9	0	9	53	N/A	16,7	0
Haute-Normandie	23	1	24	50	N/A	-38	0	Guyane	0	0	0	N/A	N/A	N/A	N/A
Essonne	9	2	11	51	-18,2	63,6	0	Martinique	4	1	5	44	N/A	N/A	0
Hauts de Seine	20	0	20	48	N/A	-5	0	Mayotte	0	0	0	N/A	N/A	N/A	N/A
Seine et Marne	14	1	15	51	-40	-100	0	Réunion	11	1	12	47	N/A	33,3	0
Seine Saint Denis	19	0	19	47	N/A	14	5	DOM	24	2	26	48	N/A	29,8	0
Val d'Oise	13	0	13	48	N/A	-32,3	0	Pacifique Sud	3	0	3	51	N/A	N/A	0
Val de Marne	22	0	22	48	N/A	-45,5	0	Polynésie Française	1	0	1	NR	N/A	-100	0
Ville de Paris	58	6	64	49	1,6	-31,2	0	Saint-Pierre-et-Miquelon	0	0	0	N/A	N/A	N/A	N/A
Yvelines	15	0	15	46	N/A	N/A	0	Wallis-et-Futuna	0	0	0	N/A	N/A	N/A	N/A
Ile-de-France	170	9	179	49	-14	-28,8	0,6	COM	4	0	4	51	N/A	-100	0
Aude	5	0	5	47	N/A	N/A	0	DOM/COM	28	2	30	49	N/A	2	0
Gard	14	0	14	45	N/A	-47,6	0	Total Métropole+Dom+Com	1061	54	1115	48	64,3	-30,7	0,7
Hérault	21	0	21	48	N/A	-42,9	0	Liste Spéciale	3	0	3	48	N/A	N/A	0
Lozère	1	0	1	NR	N/A	N/A	0	Total Général	1064	54	1118	48	64	-30	0,7
Pyrénées Orientales	9	1	10	46	N/A	5	9,1								
Languedoc-Roussillon	50	1	51	47	N/A	-31,4	1,9								
Corrèze	6	0	6	51	N/A	-100	0								
Creuse	0	0	0	N/A	N/A	N/A	N/A								
Haute Vienne	11	0	11	45	N/A	-100	0								
Limousin	17	0	17	47	N/A	-100	0								

N/A : Non calculable - NR : Moyenne d'âge non renseignée car effectifs < à 3

Graphique n°213: Pyramide des âges

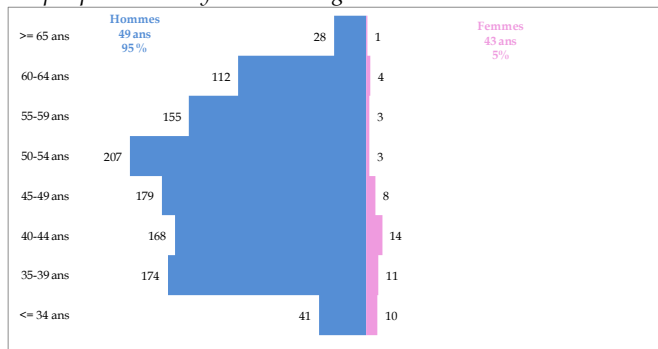

Graphique n°214: Origine du diplôme

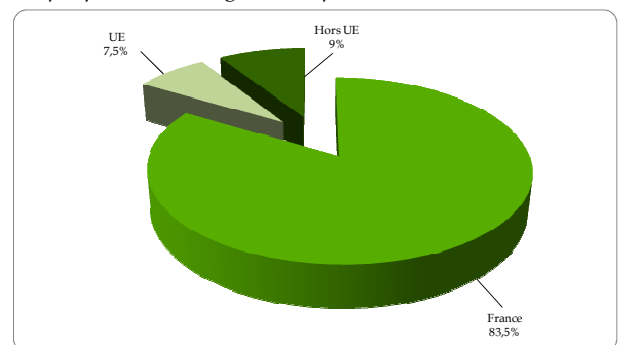

Carte n°59: Densités et Variation des médecins spécialistes en chirurgie urologique



Tableau n°131: Modes d'exercice par genre en chirurgie urologique

	Libéral	Mixte	Salarié	Total
Hommes	550	269	245	1064
Femmes	27	6	21	54
Total	577	275	266	1118

42 - Chirurgie vasculaire

Tableau n°132: Effectifs, moyenne d'âge, Variation des taux de femmes et de salariés, proportion des remplaçants

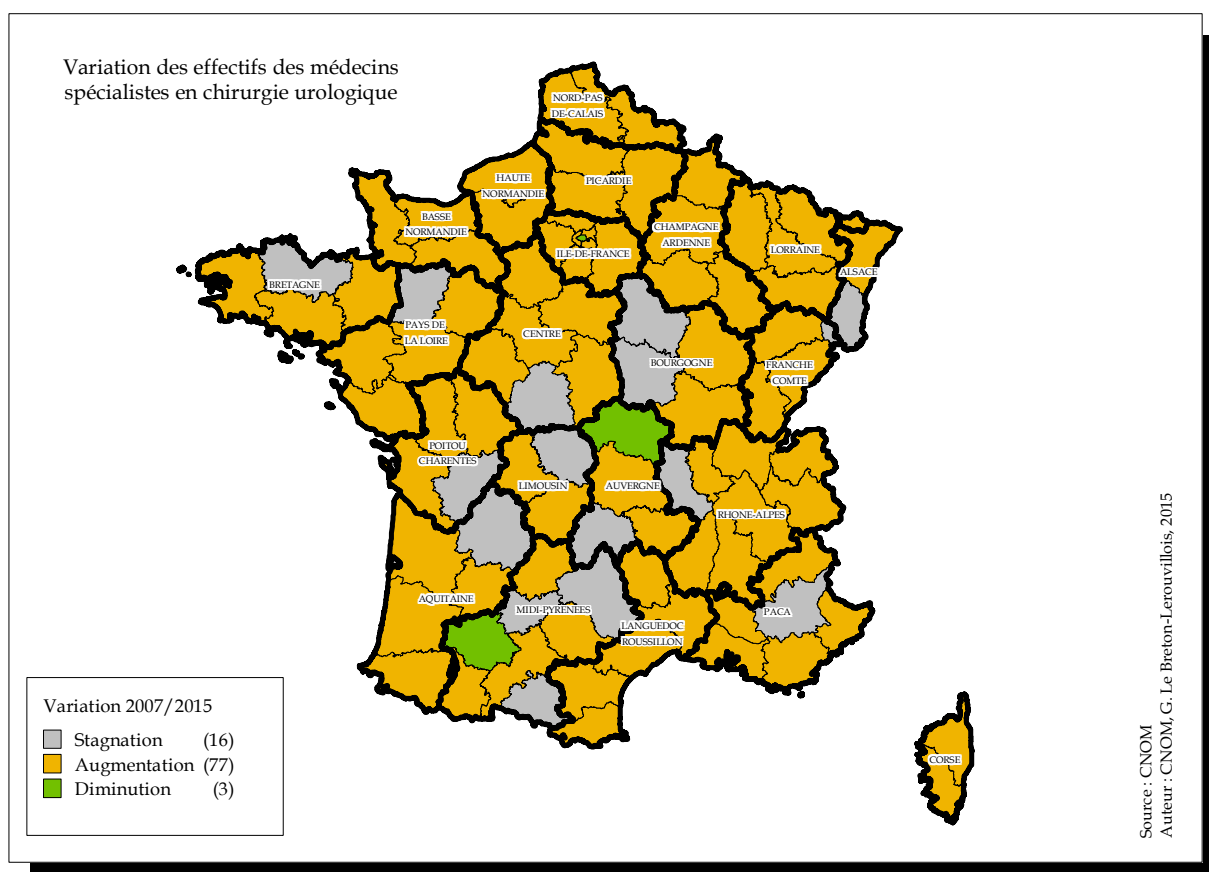
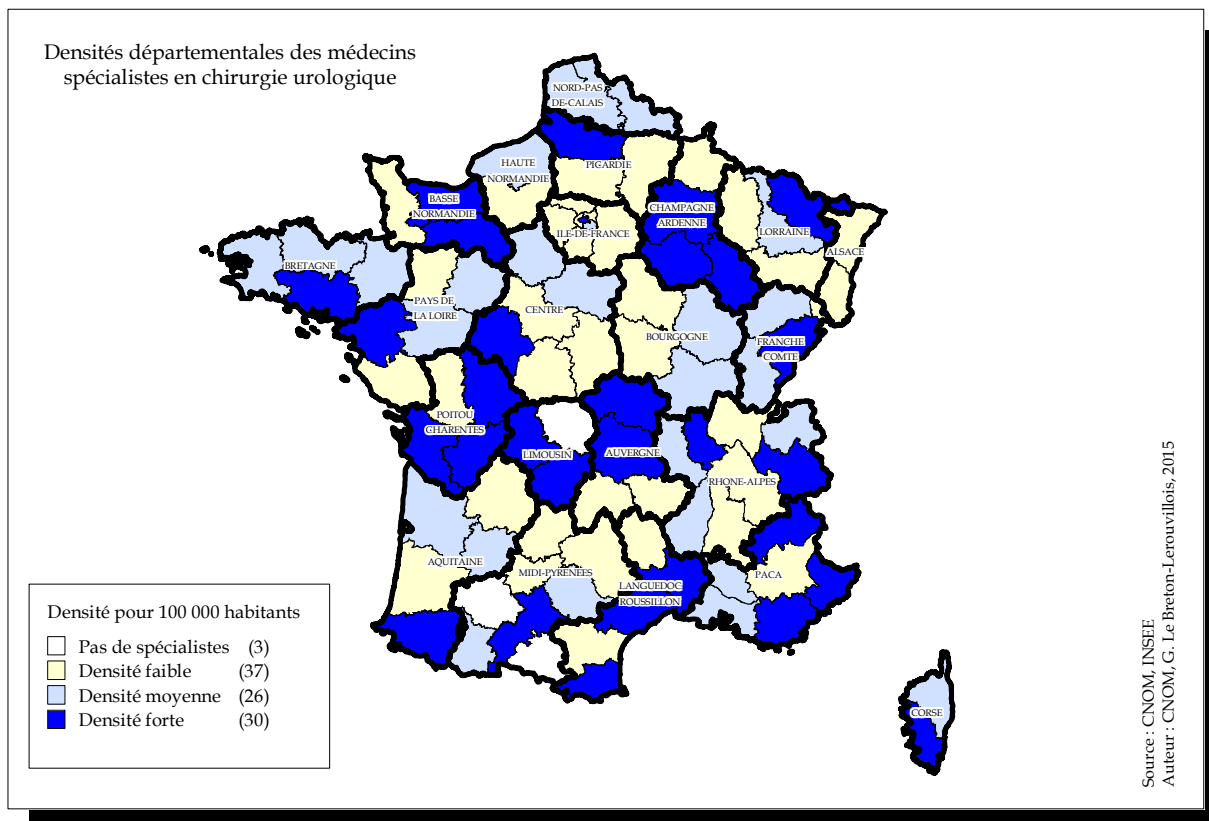
Départements	Hommes	Femmes	Total	Age	Var. taux femmes	Var. taux salariés	Taux remplaçants	Départements	Hommes	Femmes	Total	Age	Var. taux femmes	Var. taux salariés	Taux remplaçants
Régions	Effectifs	Effectifs	Effectifs	Moyenne	(en %)	(en %)	(en %)	Régions	Effectifs	Effectifs	Effectifs	Moyenne	(en %)	(en %)	(en %)
Bas Rhin	3	1	4	46	-50	N/A	0	Meurthe et Moselle	8	1	9	48	-11,1	18,5	0
Haut Rhin	8	0	8	59	N/A	N/A	0	Meuse	1	1	2	NR	N/A	N/A	N/A
Alsace	11	1	12	55	-25	-6,3	0	Moselle	3	0	3	40	N/A	-100	0
Dordogne	3	0	3	53	N/A	-100	0	Vosges	0	0	0	55	N/A	-100	0
Gironde	14	4	18	45	11,1	-53,7	5,3	Lorraine	12	2	14	48	85,7	-38,1	0
Landes	2	0	2	NR	N/A	-100	0	Ariège	0	0	0	N/A	N/A	N/A	N/A
Lot et Garonne	3	0	3	62	N/A	N/A	0	Aveyron	1	0	1	NR	N/A	-100	0
Pyrénées Atlantiques	2	2	4	58	75	-12,5	0	Gers	0	1	1	NR	N/A	N/A	0
Aquitaine	24	6	30	50	25	-50	3,2	Haute Garonne	12	0	12	50	N/A	50	0
Allier	4	1	5	48	N/A	N/A	0	Hautes Pyrénées	2	0	2	NR	N/A	-100	0
Cantal	2	0	2	NR	N/A	-100	33,3	Lot	3	1	4	49	N/A	0	0
Haute Loire	1	0	1	57	N/A	-100	0	Tarn	4	0	4	61	N/A	0	0
Puy-de-Dôme	3	0	3	47	N/A	-100	25	Tarn et Garonne	0	0	0	N/A	N/A	N/A	N/A
Auvergne	10	1	11	49	N/A	-59,1	15,4	Midi-Pyrénées	22	2	24	53	N/A	10,8	0
Calvados	7	1	8	49	N/A	45,8	0	Nord	14	4	18	48	255,6	-11,1	0
Manche	2	0	2	NR	N/A	-100	0	Pas-de-Calais	7	1	8	53	-56,2	-12,5	0
Orne	1	0	1	61	N/A	N/A	0	Nord-Pas-de-Calais	21	5	26	49	47,4	-11,5	0
Basse-Normandie	10	1	11	52	N/A	2,3	0	Loire Atlantique	11	1	12	50	-25	-81,3	0
Côte d'Or	5	1	6	52	-33,3	33,3	0	Maine et Loire	9	0	9	51	N/A	-11,1	0
Nièvre	0	0	0	N/A	N/A	N/A	N/A	Mayenne	1	0	1	NR	N/A	N/A	0
Saône et Loire	2	0	2	NR	N/A	-100	0	Sarthe	7	2	9	47	N/A	66,7	0
Yonne	1	0	1	NR	N/A	N/A	0	Vendée	5	0	5	52	N/A	-80	0
Bourgogne	8	1	9	55	-11,1	-40,7	0	Pays-de-la-Loire	33	3	36	50	116,7	-38,9	0
Côtes d'Armor	4	1	5	47	20	-60	0	Aisne	2	0	2	NR	N/A	-100	0
Finistère	5	2	7	49	N/A	28,6	0	Oise	1	0	1	NR	N/A	-100	0
Ille et Vilaine	7	1	8	54	N/A	-100	0	Somme	5	1	6	54	-16,7	-72,2	0
Morbihan	5	0	5	47	N/A	20	0	Picardie	8	1	9	56	11,1	-81,5	0
Bretagne	21	4	25	50	25,2	-21,8	0	Charente	2	0	2	NR	N/A	N/A	0
Cher	1	0	1	NR	N/A	N/A	0	Charente Maritime	7	0	7	53	N/A	-64,3	0
Eure et Loir	2	0	2	NR	N/A	N/A	0	Deux-Sèvres	3	0	3	57	N/A	-100	0
Indre	1	0	1	NR	N/A	N/A	0	Vienna	3	0	3	54	N/A	-50	25
Indre et Loire	4	0	4	45	N/A	-100	0	Poitou-Charentes	15	0	15	55	N/A	-70,7	6,3
Loir et Cher	2	0	2	NR	N/A	N/A	0	Alpes Maritimes	14	0	14	55	N/A	-33,3	0
Loiret	5	0	5	49	N/A	0	0	Alpes-Hte-Provence	0	0	0	N/A	N/A	N/A	100
Centre	15	0	15	51	N/A	13,3	0	Bouches du Rhône	22	3	25	51	212	-33,8	3,8
Ardennes	1	0	1	NR	N/A	-100	0	Hautes-Alpes	0	0	0	N/A	N/A	N/A	N/A
Aube	2	0	2	NR	N/A	-100	0	Var	14	0	14	52	N/A	-47,6	0
Haute-Marne	0	0	0	N/A	N/A	N/A	N/A	Vaucluse	4	1	5	45	N/A	-60	0
Marne	3	1	4	50	N/A	-20	0	Provence-Alpes Côte d'Azur	54	4	58	52	279,3	-40,1	3,3
Champagne-Ardenne	6	1	7	53	N/A	-55,6	0	Ain	4	0	4	56	N/A	-100	0
Corse du Sud	2	0	2	NR	N/A	N/A	0	Ardèche	2	1	3	57	N/A	-100	0
Haute Corse	2	0	2	NR	N/A	N/A	0	Drôme	0	0	0	N/A	N/A	N/A	N/A
Corse	4	0	4	53	N/A	N/A	0	Haute Savoie	4	1	5	48	N/A	N/A	0
Doubs	7	1	8	48	37,5	-100	0	Isère	6	1	7	56	N/A	19	0
Haute-Saône	0	0	0	N/A	N/A	N/A	N/A	Loire	8	0	8	49	N/A	25	0
Jura	0	0	0	N/A	N/A	N/A	N/A	Rhône	23	1	24	50	-16,7	38,9	0
Territoire de Belfort	2	0	2	NR	N/A	N/A	0	Savoie	2	2	4	44	N/A	N/A	0
Franche-Comté	9	1	10	50	30	-100	0	Rhône-Alpes	49	6	55	51	369,1	21,6	0
Eure	0	0	0	N/A	N/A	N/A	N/A	France métropolitaine	418	52	470	52	107,8	-30,1	1,5
Seine Maritime	11	3	14	51	N/A	-42,9	0	Guadeloupe	4	0	4	52	N/A	-25	0
Haute-Normandie	11	3	14	51	N/A	-28,6	0	Guyane	1	0	1	NR	N/A	N/A	0
Essonne	3	1	4	59	N/A	N/A	0	Martinique	1	0	1	NR	N/A	-100	0
Hauts de Seine	7	1	8	55	62,5	-35	0	Mayotte	0	0	0	N/A	N/A	N/A	N/A
Seine et Marne	0	0	0	N/A	N/A	N/A	N/A	Réunion	4	0	4	45	N/A	-25	0
Seine Saint Denis	4	0	4	50	-100	N/A	0	DOM	10	0	10	49	N/A	-43,7	0
Val d'Oise	6	0	6	63	N/A	-44,4	0	Pacifique Sud	2	0	2	NR	N/A	0	0
Val de Marne	6	0	6	57	N/A	-33,3	0	Polynésie Française	0	0	0	N/A	N/A	N/A	N/A
Ville de Paris	21	7	28	51	62,5	-35	3,4	Saint-Pierre-et-Miquelon	0	0	0	N/A	N/A	N/A	N/A
Yvelines	6	0	6	54	N/A	N/A	0	Wallis-et-Futuna	0	0	0	N/A	N/A	N/A	N/A
Ile-de-France	53	9	62	54	71,8	-35,3	1,6	COM	2	0	2	NR	N/A	0	0
Aude	4	0	4	48	N/A	-33,3	0	DOM/COM	12	0	12	50	N/A	-35,8	0
Gard	4	0	4	49	N/A	N/A	0	Total Métropole+Dom+Com	430	52	482	52	107,8	-30,4	1,4
Hérault	8	1	9	53	11,1	-44,4	0	Liste Spéciale	3	0	3	49	N/A	0	0
Lozère	0	0	0	N/A	N/A	N/A	N/A	Total Général	433	52	485	52	107,9	-30	1,4
Pyrénées Orientales	3	0	3	58	N/A	33,3	0								
Languedoc-Roussillon	19	1	20	52	0	-20	0								
Corrèze	3	0	3	55	N/A	-33,3	0								
Creuse	0	0	0	N/A	N/A	N/A	N/A								
Haute Vienne	0	0	0	N/A	N/A	N/A	N/A								
Limousin	3	0	3	55	N/A	33,3	0								

N/A : Non calculable - NR : Moyenne d'âge non renseignée car effectifs < à 3

Graphique n°215: Pyramide des âges

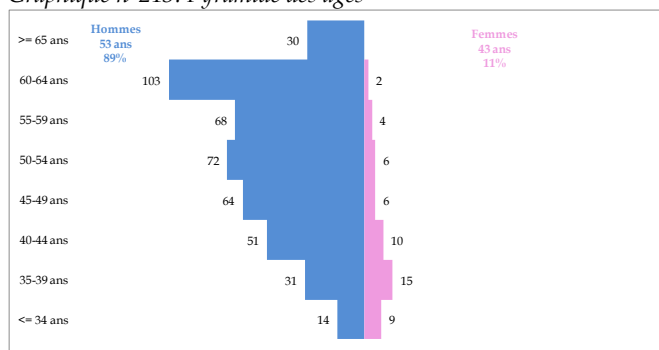

Graphique n°216: Origine du diplôme

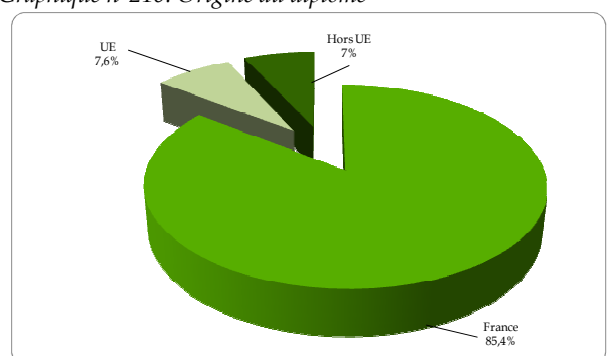

Carte n°60: Densités et Variation des médecins spécialistes en chirurgie vasculaire



Tableau n°133: Modes d'exercice par genre en chirurgie vasculaire

	Libéral	Mixte	Salarié	Total
Hommes	206	118	109	433
Femmes	18	6	28	52
Total	224	124	137	485

43 - Chirurgie viscérale et digestive

Tableau n°134: Effectifs, moyenne d'âge, Variation des taux de femmes et de salariés, proportion des remplaçants

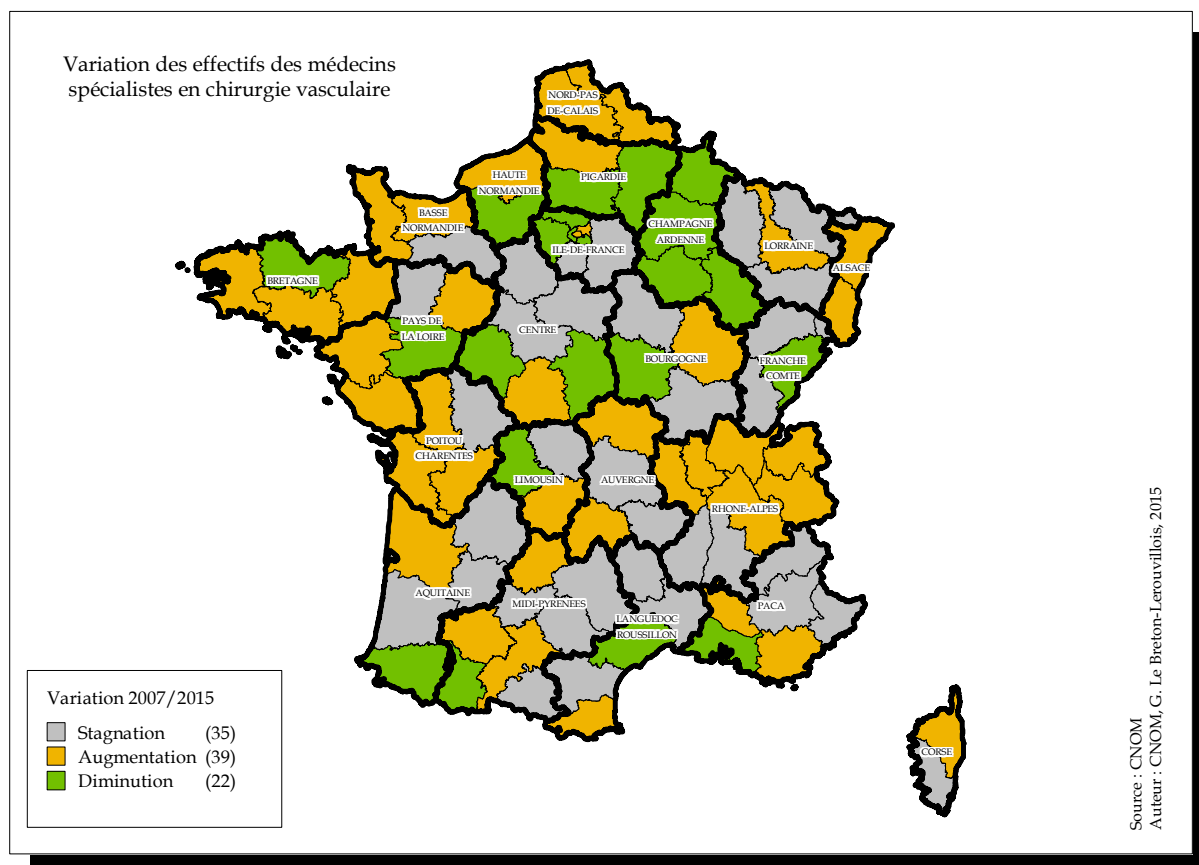
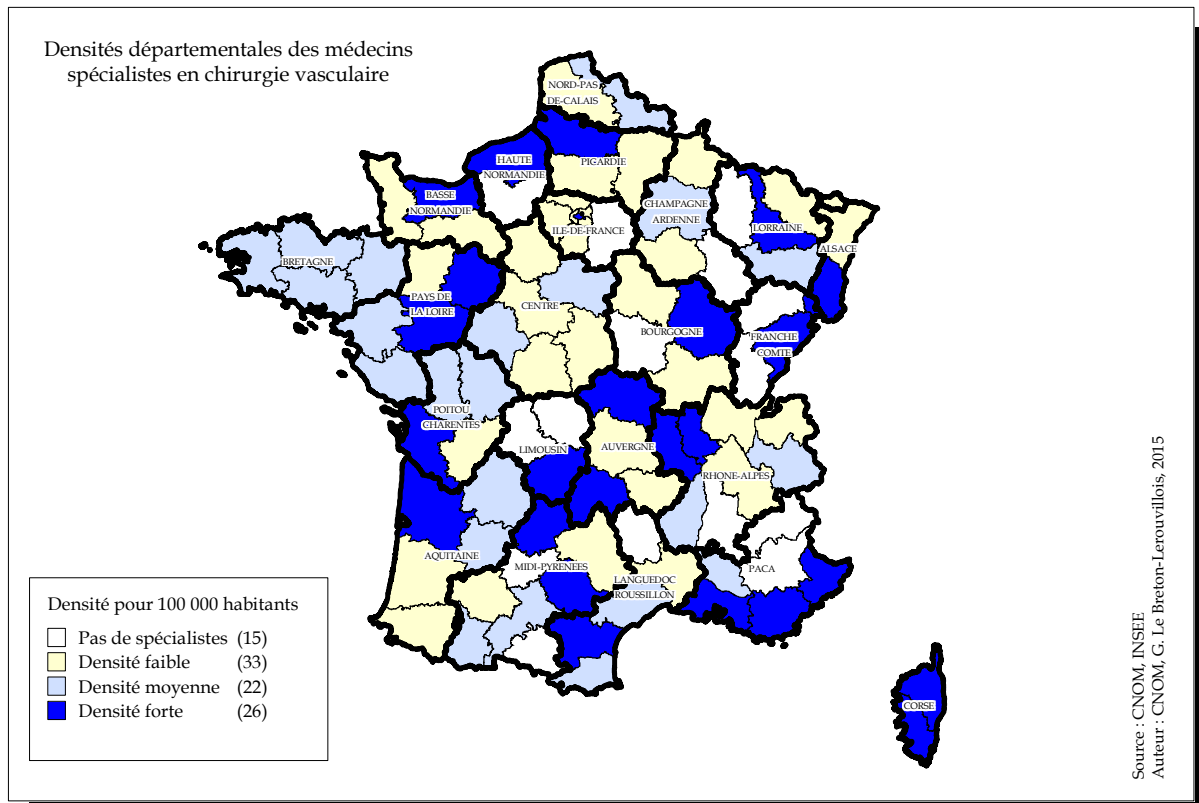
Départements	Hommes	Femmes	Total	Age	Var. taux femmes	Var. taux salariés	Taux remplaçants	Départements	Hommes	Femmes	Total	Age	Var. taux femmes	Var. taux salariés	Taux remplaçants
Régions	Effectifs	Effectifs	Effectifs	Moyenne	(en %)	(en %)	(en %)	Régions	Effectifs	Effectifs	Effectifs	Moyenne	(en %)	(en %)	(en %)
Bas Rhin	18	5	23	47	41,3	-37,8	4,2	Meurthe et Moselle	11	2	13	49	N/A	-35,9	0
Haut Rhin	7	1	8	48	N/A	-58,3	0	Meuse	1	0	1	NR	N/A	-100	0
Alsace	25	6	31	47	74,2	-41,9	3,1	Moselle	15	2	17	47	41,2	-55,1	0
Dordogne	5	0	5	51	N/A	-60	0	Vosges	3	0	3	53	N/A	-33,3	0
Gironde	21	3	24	45	N/A	-27,1	0	Lorraine	30	4	34	49	205,9	-46,5	0
Landes	5	0	5	50	-100	-10	0	Arrière	2	0	2	NR	N/A	N/A	0
Lot et Garonne	8	2	10	53	80	-40	9,1	Aveyron	2	0	2	NR	N/A	0	0
Pyrénées Atlantiques	11	1	12	52	8,3	-63,9	7,7	Gers	3	0	3	50	N/A	-33,3	0
Aquitaine	50	6	56	49	53,6	-30,5	3,4	Haute Garonne	17	3	20	48	50	50	0
Allier	5	0	5	49	N/A	20	0	Hautes Pyrénées	3	1	4	53	25	25	0
Cantal	2	1	3	44	N/A	N/A	0	Lot	2	1	3	51	N/A	-66,7	0
Haute Loire	5	0	5	48	N/A	-40	0	Tarn	8	0	8	54	-100	-25	0
Puy-de-Dôme	6	2	8	49	N/A	N/A	0	Tarn et Garonne	2	0	2	NR	-100	-100	0
Auvergne	18	3	21	48	N/A	33,3	0	Midi-Pyrénées	39	5	44	50	-23,3	-14,1	0
Calvados	13	3	16	49	12,5	-17,5	0	Nord	21	4	25	49	-4	-47,6	0
Manche	10	1	11	47	N/A	27,3	0	Pas-de-Calais	12	4	16	52	87,5	-25	0
Orne	2	0	2	NR	N/A	N/A	0	Nord-Pas-de-Calais	33	8	41	50	28,8	-39,6	0
Basse-Normandie	25	4	29	48	10,3	-8	0	Loire Atlantique	13	3	16	47	-18,7	-10,6	5,9
Côte d'Or	12	1	13	49	-30,8	-42,3	7,1	Maine et Loire	12	3	15	48	100	-16,7	0
Nièvre	4	1	5	50	-60	-20	0	Mayenne	4	0	4	57	N/A	0	0
Saône et Loire	12	0	12	55	N/A	-22,6	0	Sarthe	7	3	10	48	50	150	0
Yonne	5	0	5	55	N/A	-60	0	Vendée	10	4	14	45	128,6	42,9	0
Bourgogne	33	2	35	52	-25,7	-35,6	2,8	Pays-de-la-Loire	46	13	59	48	39,5	0,2	1,7
Côtes d'Armor	12	2	14	51	14,3	-28,6	0	Aisne	8	0	8	50	-100	-37,5	0
Finistère	12	1	13	47	N/A	-23,1	0	Oise	7	1	8	52	N/A	-56,2	0
Ille et Vilaine	15	3	18	47	-25	-45,5	5,3	Somme	5	0	5	45	N/A	-100	0
Morbihan	11	3	14	49	N/A	-36,5	0	Picardie	20	1	21	49	-38,1	-51,9	0
Bretagne	50	9	59	48	40,3	-36	1,7	Charente	5	2	7	49	N/A	7,1	0
Cher	2	0	2	NR	N/A	N/A	0	Charente Maritime	2	4	6	48	0	100	0
Eure et Loir	2	0	2	NR	N/A	66,7	0	Deux-Sèvres	4	0	4	54	N/A	-100	0
Indre	0	0	0	N/A	N/A	N/A	N/A	Vienne	2	1	3	47	N/A	-33,3	0
Indre et Loire	10	2	12	45	33,3	-11,1	0	Poitou-Charentes	13	7	20	50	110	8	0
Loir et Cher	3	0	3	45	N/A	N/A	0	Alpes Maritimes	13	3	16	48	12,5	-46,4	0
Loiret	7	2	9	52	11,1	-44,4	0	Alpes-Hte-Provence	2	0	2	NR	N/A	-50	0
Centre	24	4	28	48	64,3	0,4	0	Bouches du Rhône	28	5	33	47	-9,1	-18,2	2,9
Ardennes	2	0	2	NR	N/A	0	0	Hautes-Alpes	2	0	2	NR	N/A	-100	0
Aube	1	1	2	NR	50	N/A	0	Var	12	2	14	50	-14,3	-14,3	6,7
Haute-Marne	2	0	2	NR	N/A	N/A	0	Vaucluse	11	0	11	51	N/A	-36,4	0
Marne	4	2	6	49	N/A	0	0	Provence-Alpes Côte d'Azur	68	10	78	49	-4,8	-30,9	2,5
Champagne-Ardenne	9	3	12	53	150	66,7	0	Ain	4	0	4	52	N/A	-50	0
Corse du Sud	2	0	2	NR	N/A	0	0	Ardèche	1	0	1	NR	N/A	N/A	0
Haute Corse	4	0	4	49	N/A	N/A	0	Drôme	5	2	7	48	N/A	71,4	0
Corse	6	0	6	50	N/A	100	0	Haute Savoie	10	0	10	48	N/A	0	0
Doubs	11	1	12	48	N/A	-30,6	0	Isère	14	1	15	45	-60	20	0
Haute-Saône	3	0	3	47	100	0	0	Loire	6	1	7	51	-14,3	28,6	0
Jura	1	2	3	47	N/A	-33,3	0	Rhône	23	2	25	47	20	-53,3	0
Territoire de Belfort	3	0	3	50	N/A	-66,7	0	Savoie	4	0	4	47	N/A	-25	0
Franche-Comté	18	3	21	48	42,9	-34,5	0	Rhône-Alpes	67	6	73	47	4,1	-8,9	0
Eure	4	0	4	50	N/A	50	0	France métropolitaine	779	131	910	49	29,8	-16,7	1,4
Seine Maritime	17	1	18	51	-11,1	-11,1	0	Guadeloupe	5	2	7	50	N/A	14,3	0
Haute-Normandie	21	1	22	51	-18,2	14,5	0	Guyane	1	1	2	52	N/A	N/A	0
Essonne	9	1	10	48	-50	16,7	0	Martinique	2	0	2	48	N/A	-50	0
Hauts de Seine	7	2	9	50	166,7	33,3	0	Mayotte	0	0	0	N/A	N/A	N/A	N/A
Seine et Marne	10	6	16	50	87,5	12,5	0	Réunion	11	2	13	51	-46,2	-3,1	0
Seine Saint Denis	17	0	17	48	N/A	7,8	10,5	DOM	19	5	24	51	4,2	-10,7	0
Val d'Oise	14	2	16	51	-18,7	-18,7	0	Pacifique Sud	2	1	3	44	N/A	N/A	0
Val de Marne	23	5	28	50	-46,4	-6,5	0	Polynésie Française	1	1	2	NR	N/A	-50	0
Ville de Paris	37	13	50	51	69	-7,1	5,7	Saint-Pierre-et-Miquelon	0	0	0	N/A	N/A	N/A	N/A
Yvelines	12	1	13	49	-57,7	-29,5	0	Wallis-et-Futuna	0	0	0	N/A	N/A	N/A	N/A
Ile-de-France	129	30	159	50	11,3	-1,8	3	COM	3	2	5	45	N/A	-20	0
Aude	7	1	8	50	N/A	-62,5	0	DOM/COM	22	7	29	50	32,8	-9,9	0
Gard	10	1	11	52	-9,1	-9,1	0	Total Métropole+Dom+Com	801	138	939	49	31	-16	1,4
Hérault	24	4	28	53	200	7,1	0	Liste Spéciale	1	0	1	NR	-100	0	0
Lozère	2	0	2	NR	N/A	-50	0	Total Général	802	138	940	49	29,5	-16,1	1,4
Pyrénées Orientales	8	0	8	47	N/A	N/A	0								
Languedoc-Roussillon	51	6	57	52	136,8	-16,4	0								
Corrèze	1	0	1	NR	N/A	N/A	0								
Creuse	0	0	0	N/A	N/A	N/A	N/A								
Haute Vienne	3	0	3	46	N/A	0	0								
Limousin	4	0	4	47	N/A	-25	0								

N/A : Non calculable - NR : Moyenne d'âge non renseignée car effectifs < à 3

Graphique n°217: Pyramide des âges

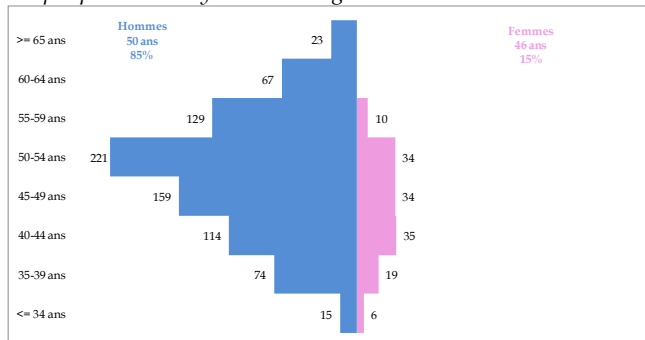

Graphique n°218: Origine du diplôme

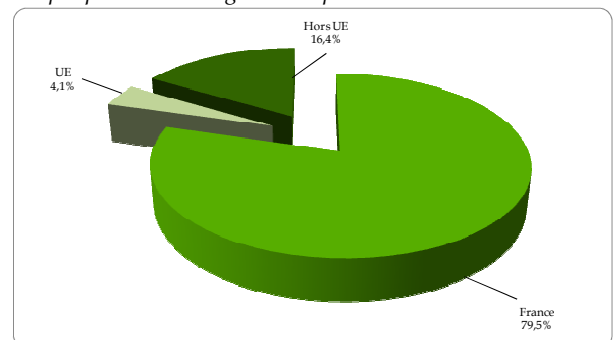

Carte n°61: Densités et Variation des médecins spécialistes en chirurgie viscérale et digestive



Tableau n°135: Modes d'exercice par genre en chirurgie viscérale et digestive

	Libéral	Mixte	Salarié	Divers	Total
Hommes	299	172	330	1	802
Femmes	35	7	96	0	138
Total	334	179	426	1	940

44 - Gynécologie-obstétrique

Tableau n°136: Effectifs, moyenne d'âge, Variation des taux de femmes et de salariés, proportion des remplaçants

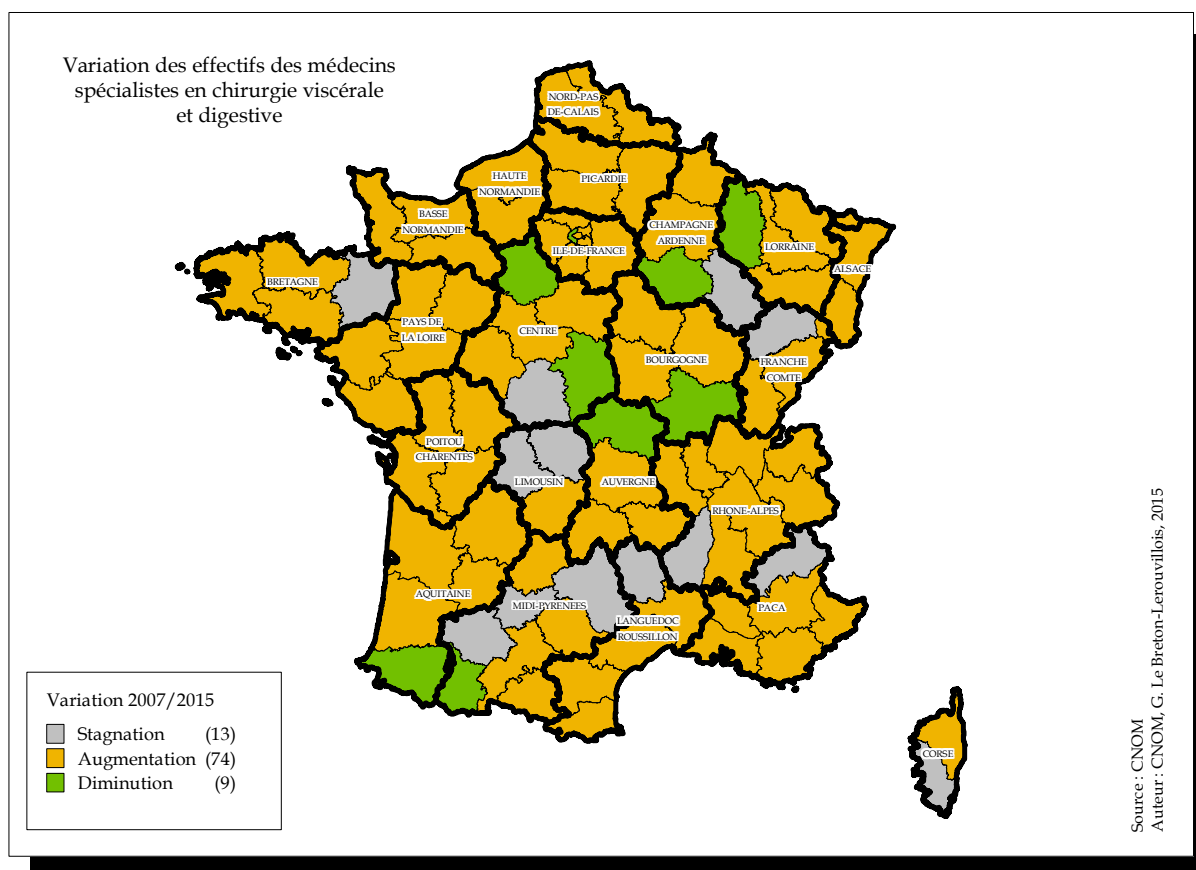
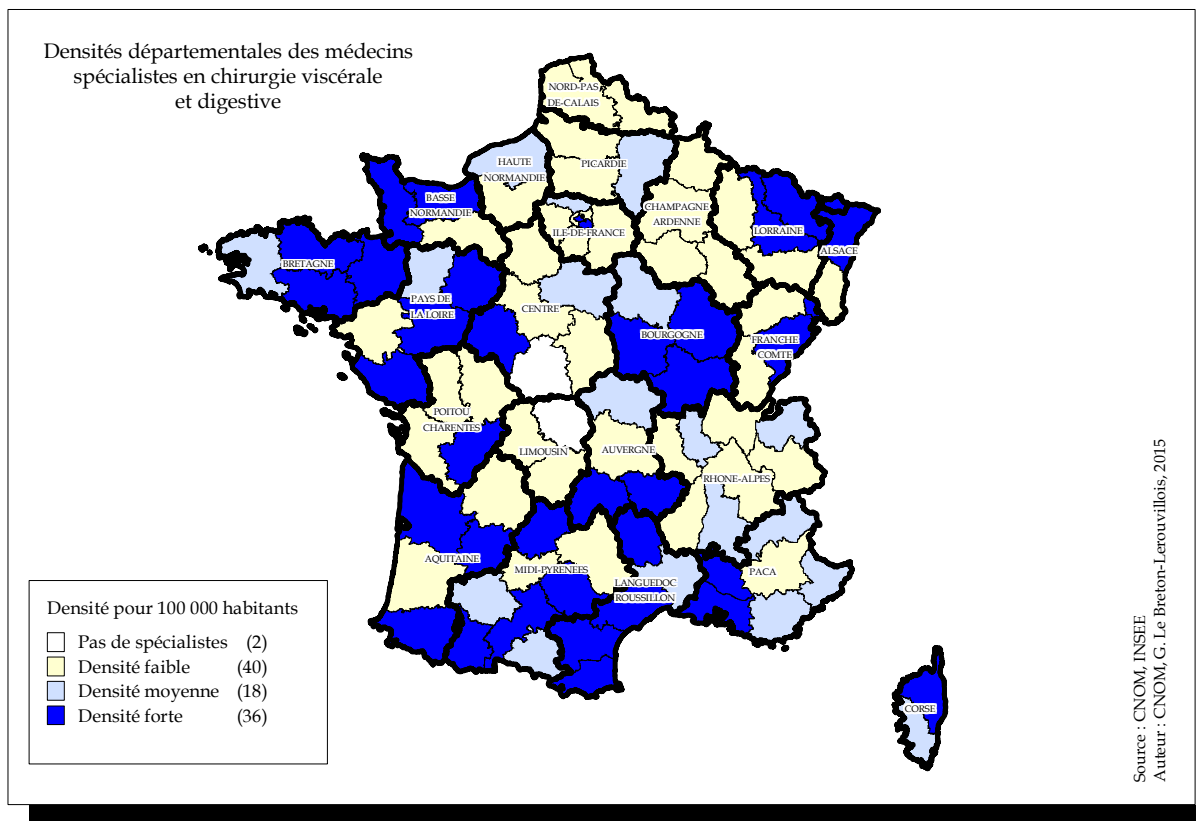
Départements	Hommes	Femmes	Total	Age	Var. taux femmes	Var. taux salariés	Taux remplaçants	Départements	Hommes	Femmes	Total	Age	Var. taux femmes	Var. taux salariés	Taux remplaçants
Régions	Effectifs	Effectifs	Effectifs	Moyenne	(en %)	(en %)	(en %)	Régions	Effectifs	Effectifs	Effectifs	Moyenne	(en %)	(en %)	(en %)
Bas Rhin	59	54	113	50	25,3	-70,8	4,2	Meurthe et Moselle	20	30	50	46	50	-7,7	0
Haut Rhin	41	20	61	52	55	-45,4	3,2	Meuse	6	0	6	57	-100	-50	14,3
Alsace	100	74	174	51	32	-61,9	3,9	Moselle	32	16	48	53	81,5	-54,2	0
Dordogne	6	4	10	49	46,7	-81,7	16,7	Vosges	17	5	22	53	-3,4	-31,3	4,3
Gironde	49	59	108	44	39,6	-14,8	4,4	Lorraine	75	51	126	51	51,1	-30	1,6
Landes	5	8	13	46	38,5	-20,9	0	Arrière	2	2	4	50	-37,5	-6,3	0
Lot et Garonne	5	3	8	52	-32,5	12,5	11,1	Aveyron	7	1	8	54	-56,2	-25	11,1
Pyrénées Atlantiques	12	16	28	47	38,8	-24,1	0	Gers	1	3	4	44	125	-50	0
Aquitaine	77	90	167	45	34,7	-20,5	4,6	Haute Garonne	38	54	92	46	50,9	-7,8	7,1
Allier	14	6	20	51	90	-15,6	4,8	Hautes Pyrénées	7	2	9	52	N/A	-86,7	0
Cantal	4	3	7	47	50	0	0	Lot	6	1	7	58	-42,9	-14,3	0
Haute Loire	3	3	6	49	-25	-66,7	0	Tarn	16	9	25	50	92	-52	3,8
Puy-de-Dôme	15	31	46	45	76,9	-19,2	4,2	Tarn et Garonne	8	7	15	51	40	-40	11,8
Auvergne	36	43	79	47	68	-20,6	3,7	Midi-Pyrénées	85	79	164	48	39,9	-29,3	6,3
Calvados	28	22	50	47	114,5	-15,5	2	Nord	94	92	186	46	51,7	-20,4	2,6
Manche	13	10	23	48	-7,6	-26,1	0	Pas-de-Calais	37	28	65	48	103,6	-24,6	1,5
Orne	13	4	17	48	88,2	-19,3	0	Nord-Pas-de-Calais	131	120	251	47	62,2	-21,7	2,3
Basse-Normandie	54	36	90	47	50,6	-17,3	1,1	Loire Atlantique	41	43	84	47	44,3	-20	3,4
Côte d'Or	11	30	41	44	46,3	-26,8	2,4	Maine et Loire	22	26	48	45	45,6	-37	0
Nièvre	4	0	4	48	N/A	-100	0	Mayenne	5	2	7	50	128,6	-2	12,5
Saône et Loire	17	12	29	48	24,1	-46,9	0	Sarthe	16	10	26	48	92,3	-30,8	3,7
Yonne	9	2	11	50	0	-100	0	Vendée	12	15	27	46	45,8	-27,8	6,9
Bourgogne	41	44	85	46	48,8	-47,1	1,2	Pays-de-la-Loire	96	96	192	46	51	-26,6	3,5
Côtes d'Armor	12	14	26	48	43,6	-7,7	0	Aisne	19	9	28	53	41,4	-75,4	3,4
Finistère	23	20	43	45	43,8	-39,9	6,5	Oise	22	11	33	49	47,6	-29,5	0
Ille et Vilaine	27	44	71	44	41,6	21,7	2,7	Somme	19	14	33	49	4,1	-27,3	0
Morbihan	16	24	40	48	74	-34,4	0	Picardie	60	34	94	50	25,8	-42,8	1,1
Bretagne	78	102	180	46	50	-17,8	2,7	Charente	7	7	14	46	75	75	0
Cher	12	3	15	49	-10	-60	6,3	Charente Maritime	16	19	35	48	35,7	-8,2	0
Eure et Loir	19	6	25	52	2	-25,8	3,8	Deux-Sèvres	6	8	14	46	42,9	-49	6,7
Indre	6	4	10	53	220	0	0	Vienne	9	18	27	43	33,3	1,6	0
Indre et Loire	18	25	43	43	35,7	2,3	2,3	Poitou-Charentes	38	52	90	46	39,6	-9,8	1,1
Loir et Cher	5	9	14	45	60,7	-28,6	0	Alpes Maritimes	55	52	107	49	52,7	-31,5	6,1
Loiret	23	14	37	52	5,1	-11,6	0	Alpes-Hte-Provence	5	2	7	56	42,9	-28,6	0
Centre	83	61	144	48	29,9	-16,5	2	Bouches du Rhône	73	81	154	47	33	-24,9	1,9
Ardennes	7	5	12	53	170,8	-35	0	Hautes-Alpes	3	4	7	48	28,6	-19,6	12,5
Aube	9	5	14	49	96,4	-60,7	0	Var	51	19	70	52	35,7	-32,7	1,4
Haute-Marne	7	2	9	55	N/A	-33,3	0	Vaucluse	23	16	39	51	89,7	0,8	0
Marne	24	21	45	46	113,3	-28,9	2,2	Provence-Alpes Côte d'Azur	210	174	384	49	42,1	-25,9	3
Champagne-Ardenne	47	33	80	49	132,5	-38	1,2	Ain	10	7	17	43	33,8	-12,6	0
Corse du Sud	4	1	5	55	N/A	-40	0	Ardèche	10	7	17	50	-1,2	-52,9	5,6
Haute Corse	6	1	7	50	-28,6	114,3	0	Drôme	16	11	27	48	266,7	-22,2	6,9
Corse	10	2	12	52	33,3	11,1	0	Haute Savoie	25	21	46	49	41,1	-42,2	8
Doubs	24	8	32	50	200	-41,1	5,9	Isère	29	36	65	46	69,8	4,6	5,8
Haute-Saône	5	1	6	54	-16,7	-83,3	0	Loire	28	18	46	45	38,7	-11,4	6,1
Jura	8	4	12	44	50	-25	0	Rhône	77	91	168	46	33,1	-36,3	3,4
Territoire de Belfort	8	4	12	48	66,7	-33,3	0	Savoie	14	13	27	45	8,3	6,7	0
Franche-Comté	45	17	62	49	88	-41,3	3,1	Rhône-Alpes	209	204	413	46	41,9	-24,2	4,6
Eure	13	8	21	51	21,9	-10	4,5	France métropolitaine	2088	1902	3990	47	43,6	-24,9	3,3
Seine Maritime	44	36	80	45	49,1	-25,7	0	Guadeloupe	18	15	33	51	3,3	21,2	10,8
Haute-Normandie	57	44	101	46	43,1	-22,5	1	Guyane	18	5	23	55	95,7	-21,7	4,2
Essonne	31	29	60	50	24,6	-29,6	4,8	Martinique	14	12	26	49	119,2	-26,9	3,7
Hauts de Seine	55	70	125	45	43,3	-12,4	1,6	Mayotte	4	3	7	51	28,6	28,6	0
Seine et Marne	39	26	65	51	31,4	-23,6	1,5	Réunion	45	33	78	47	33	-13,4	3,7
Seine Saint Denis	45	40	85	47	9,2	-2,5	6,6	DOM	99	68	167	49	31,4	-9,2	5,1
Val d'Oise	36	33	69	48	46,7	-33,3	1,4	Pacifique Sud	15	6	21	52	42,9	7,1	4,5
Val de Marne	38	49	87	44	72,3	-8,4	0	Polynésie Française	13	4	17	53	49	11,8	19
Ville de Paris	145	180	325	46	34	-12,5	4,4	Saint-Pierre-et-Miquelon	1	0	1	NR	N/A	N/A	0
Yvelines	54	41	95	49	48	-46,9	5	Wallis-et-Futuna	1	0	1	NR	N/A	N/A	0
Ile-de-France	443	468	911	47	36,4	-17	3,5	COM	30	10	40	52	41,7	10	11,1
Aude	7	8	15	47	-20	-16	0	DOM/COM	129	78	207	50	36,5	-5	6,3
Gard	19	18	37	47	35,1	-40,9	2,6	Total Métropole+Dom+Com	2217	1980	4197	47	43,1	-23,8	3,4
Hérault	53	29	82	48	39,4	-21,2	5,7	Liste Spéciale	3	6	9	46	100	16,7	0
Lozère	3	1	4	55	-25	-50	20	Total Général	2220	1986	4206	47	43,2	-23,8	3,4
Pyrénées Orientales	11	12	23	49	21,7	-39,1	0								
Languedoc-Roussillon	93	68	161	48	27,8	-29,2	4,2								
Corrèze	10	2	12	49	50	-37,5	7,7								
Creuse	2	1	3	44	N/A	-33,3	0								
Haute Vienne	8	7	15	43	117,8	-14,4	11,8								
Limousin	20	10	30	45	108,3	-25	9,1								

N/A : Non calculable - NR : Moyenne d'âge non renseignée car effectifs < à 3

Graphique n°219: Pyramide des âges

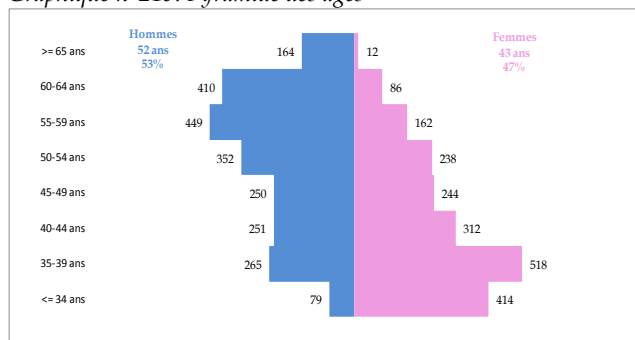

Graphique n°220: Origine du diplôme

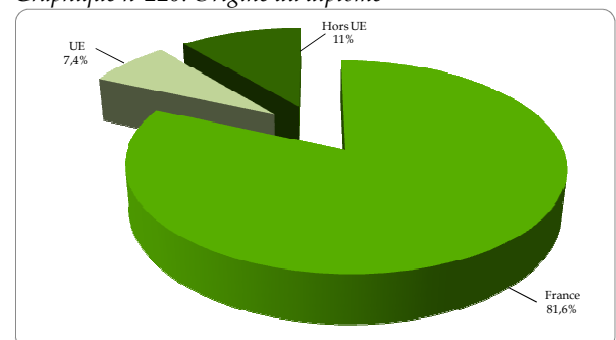

Carte n°62: Densités et Variation des médecins spécialistes en gynécologie-obstétrique



Tableau n°137: Modes d'exercice par genre en gynécologie-obstétrique

	Libéral	Mixte	Salarié	Divers	Total
Hommes	855	669	695	1	2220
Femmes	558	338	1089	1	1986
Total	1413	1007	1784	2	4206

45 - Neurochirurgie

Tableau n°138: Effectifs, moyenne d'âge, Variation des taux de femmes et de salariés, proportion des remplaçants

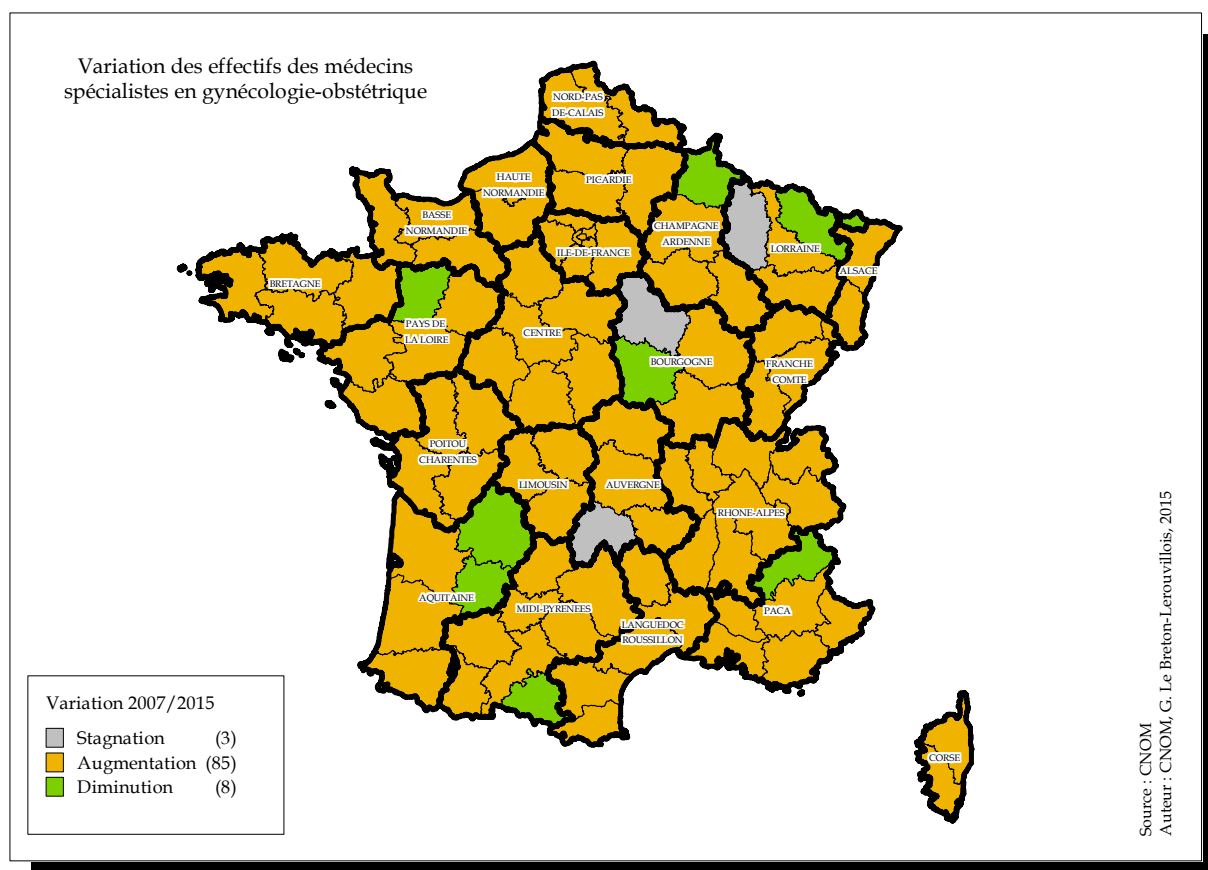
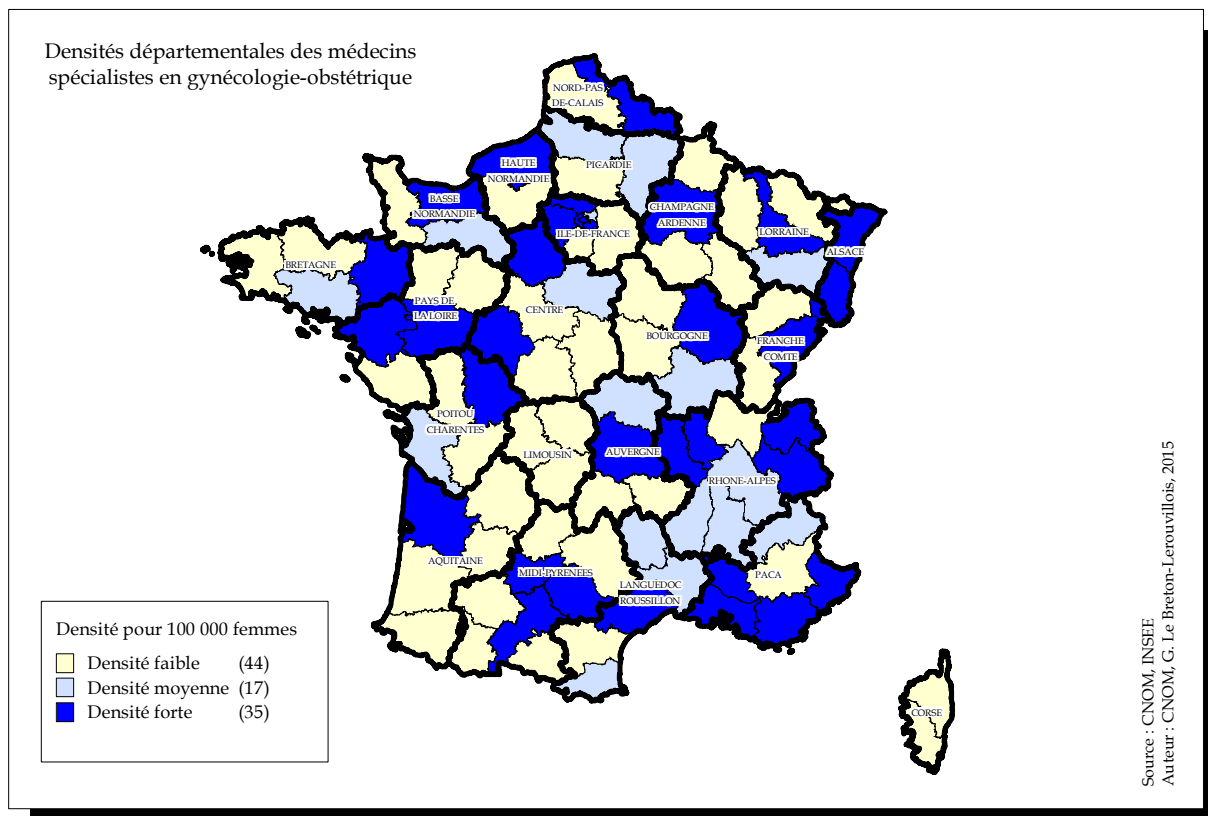
Départements	Hommes	Femmes	Total	Age	Var. taux femmes	Var. taux salariés	Taux remplaçants	Départements	Hommes	Femmes	Total	Age	Var. taux femmes	Var. taux salariés	Taux remplaçants
Régions	Effectifs	Effectifs	Effectifs	Moyenne	(en %)	(en %)	(en %)	Régions	Effectifs	Effectifs	Effectifs	Moyenne	(en %)	(en %)	(en %)
Bas Rhin	11	3	14	41	N/A	25,7	0	Meurthe et Moselle	10	5	15	46	50	-14,3	0
Haut Rhin	6	1	7	47	-28,6	-64,3	12,5	Meuse	0	0	0	N/A	N/A	N/A	N/A
Alsace	17	4	21	43	147,6	-10,6	4,5	Moselle	1	0	1	NR	N/A	N/A	0
Dordogne	0	0	0	N/A	N/A	N/A	N/A	Vosges	0	0	0	N/A	N/A	N/A	N/A
Gironde	14	1	15	51	-20	-12,7	0	Lorraine	11	5	16	46	40,6	-11,6	0
Landes	0	0	0	N/A	N/A	N/A	N/A	Arrière	0	0	0	N/A	N/A	N/A	N/A
Lot et Garonne	0	0	0	N/A	N/A	N/A	N/A	Aveyron	0	0	0	N/A	N/A	N/A	N/A
Pyrénées Atlantiques	8	1	9	46	N/A	-50	0	Gers	0	0	0	N/A	N/A	N/A	N/A
Aquitaine	22	2	24	49	75	-18,3	0	Haute Garonne	21	1	22	49	N/A	-11,4	4,3
Allier	0	0	0	N/A	N/A	N/A	N/A	Hautes Pyrénées	0	0	0	N/A	N/A	N/A	N/A
Cantal	0	0	0	N/A	N/A	N/A	N/A	Lot	0	0	0	N/A	N/A	N/A	N/A
Haute Loire	0	0	0	N/A	N/A	N/A	N/A	Tarn	0	0	0	N/A	N/A	N/A	N/A
Puy-de-Dôme	11	1	12	50	N/A	-31,9	0	Tarn et Garonne	0	0	0	N/A	N/A	N/A	N/A
Auvergne	11	1	12	50	N/A	-31,9	0	Midi-Pyrénées	21	1	22	49	N/A	-11,4	4,3
Calvados	8	2	10	47	-20	-20	0	Nord	28	2	30	46	46,7	-13,7	3,2
Manche	1	0	1	NR	N/A	N/A	0	Pas-de-Calais	2	0	2	NR	N/A	N/A	0
Orne	0	0	0	N/A	N/A	N/A	N/A	Nord-Pas-de-Calais	30	2	32	46	43,8	-11,2	3
Basse-Normandie	9	2	11	46	-27,3	-12,7	0	Loire Atlantique	11	2	13	49	84,6	-7,7	0
Côte d'Or	9	1	10	47	N/A	-40	0	Maine et Loire	9	0	9	47	N/A	-33,3	0
Nièvre	0	0	0	N/A	N/A	N/A	N/A	Mayenne	0	0	0	N/A	N/A	N/A	N/A
Saône et Loire	2	0	2	NR	N/A	N/A	0	Sarthe	1	0	1	NR	N/A	N/A	0
Yonne	0	1	1	NR	0	N/A	0	Vendée	0	0	0	N/A	N/A	N/A	N/A
Bourgogne	11	2	13	49	-7,7	-30,8	0	Pays-de-la-Loire	21	2	23	48	47,8	-14,7	0
Côtes d'Armor	0	0	0	N/A	N/A	N/A	N/A	Aisne	0	0	0	N/A	N/A	N/A	N/A
Finistère	7	0	7	50	N/A	-14,3	0	Oise	0	0	0	N/A	N/A	N/A	N/A
Ille et Vilaine	8	1	9	42	-11,1	-23,8	10	Somme	6	3	9	47	133,3	-35,2	0
Morbihan	2	0	2	59	N/A	N/A	0	Picardie	6	3	9	47	133,3	-35,2	0
Bretagne	17	1	18	47	-22,2	-22,2	5,3	Charente	1	0	1	NR	N/A	N/A	0
Cher	0	0	0	N/A	N/A	N/A	N/A	Charente Maritime	1	0	1	NR	N/A	N/A	0
Eure et Loir	0	0	0	N/A	N/A	N/A	N/A	Deux-Sèvres	0	0	0	N/A	N/A	N/A	N/A
Indre	0	0	0	N/A	N/A	N/A	N/A	Vienne	6	0	6	44	N/A	-16,7	0
Indre et Loire	10	2	12	47	-25	-25	0	Poitou-Charentes	8	0	8	45	N/A	-27,1	0
Loir et Cher	0	0	0	N/A	N/A	N/A	N/A	Alpes Maritimes	8	1	9	50	N/A	-53,3	10
Loiret	6	0	6	56	N/A	4,2	0	Alpes-Hte-Provence	0	0	0	N/A	N/A	N/A	N/A
Centre	16	2	18	50	-22,2	-15,7	0	Bouches du Rhône	23	1	24	47	-16,7	-10,7	0
Ardennes	0	0	0	N/A	N/A	N/A	N/A	Hautes-Alpes	0	0	0	N/A	N/A	N/A	N/A
Aube	0	0	0	N/A	N/A	N/A	N/A	Var	2	0	2	NR	N/A	N/A	0
Haute-Marne	0	0	0	N/A	N/A	N/A	N/A	Vaucluse	0	0	0	N/A	N/A	N/A	N/A
Marne	9	1	10	50	-60	2,9	0	Provence-Alpes Côte d'Azur	33	2	35	48	71,4	-14,3	2,8
Champagne-Ardenne	9	1	10	50	-60	2,9	0	Ain	0	0	0	N/A	N/A	N/A	N/A
Corse du Sud	0	0	0	N/A	N/A	N/A	N/A	Ardeche	0	0	0	N/A	N/A	N/A	N/A
Haute Corse	3	1	4	46	-25	-62,5	0	Drôme	3	0	3	54	N/A	0	0
Corse	3	1	4	46	-25	-62,5	0	Haute Savoie	7	0	7	46	N/A	N/A	0
Doubs	7	2	9	45	N/A	-33,3	0	Isère	11	1	12	50	-8,3	-8,3	0
Haute-Saône	0	0	0	N/A	N/A	N/A	N/A	Loire	8	1	9	46	-22,2	-35,2	0
Jura	0	0	0	N/A	N/A	N/A	N/A	Rhône	22	3	25	48	-20	-20	0
Territoire de Belfort	0	0	0	N/A	N/A	N/A	N/A	Savoie	2	0	2	NR	N/A	N/A	0
Franche-Comté	7	2	9	45	N/A	-33,3	0	Rhône-Alpes	53	5	58	49	-25,9	-16,6	0
Eure	0	0	0	N/A	N/A	N/A	N/A	France métropolitaine	422	68	490	48	35,1	-16	1
Seine Maritime	10	2	12	52	66,7	-37,5	0	Guadeloupe	5	0	5	46	N/A	-60	0
Haute-Normandie	10	2	12	52	83,3	-31,2	0	Guyane	0	1	1	NR	N/A	N/A	0
Essonne	1	0	1	NR	N/A	N/A	0	Martinique	1	1	2	NR	100	33,3	0
Hauts de Seine	12	2	14	46	0	0	0	Mayotte	0	0	0	N/A	N/A	N/A	N/A
Seine et Marne	2	0	2	NR	N/A	N/A	0	Réunion	5	0	5	42	N/A	33,3	0
Seine Saint Denis	0	0	0	N/A	N/A	N/A	N/A	DOM	11	2	13	46	53,8	-3,8	0
Val d'Oise	0	1	1	NR	N/A	N/A	0	Pacifique Sud	0	0	0	N/A	N/A	N/A	N/A
Val de Marne	9	5	14	50	66,7	-7,1	0	Polynésie Française	1	0	1	NR	N/A	0	0
Ville de Paris	52	16	68	49	29,4	-12,5	0	Saint-Pierre-et-Miquelon	0	0	0	N/A	N/A	N/A	N/A
Yvelines	1	0	1	NR	N/A	N/A	0	Wallis-et-Futuna	0	0	0	N/A	N/A	N/A	N/A
Ile-de-France	77	24	101	49	37,1	-10,4	0	COM	1	0	1	NR	N/A	0	0
Aude	0	0	0	N/A	N/A	N/A	N/A	DOM/COM	12	2	14	46	71,4	-5,7	0
Gard	5	1	6	50	N/A	N/A	0	Total Métropole+Dom+Com	434	70	504	48	36	-15,7	1
Hérault	16	2	18	47	55,6	-6,7	0	Liste Spéciale	3	0	3	57	N/A	N/A	0
Lozère	0	0	0	N/A	N/A	N/A	N/A	Total Général	437	70	507	48	35,9	-15,3	1
Pyrénées Orientales	3	1	4	52	N/A	-37,5	0								
Languedoc-Roussillon	24	4	28	48	228,6	-6,1	0								
Corrèze	0	0	0	N/A	N/A	N/A	N/A								
Creuse	0	0	0	N/A	N/A	N/A	N/A								
Haute Vienne	6	0	6	47	-100	-61,1	0								
Limousin	6	0	6	47	-100	-61,1	0								

N/A : Non calculable - NR : Moyenne d'âge non renseignée car effectifs < à 3

Graphique n°221: Pyramide des âges

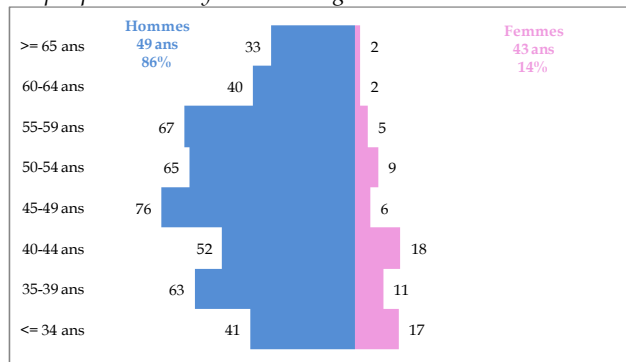

Graphique n°222: Origine du diplôme

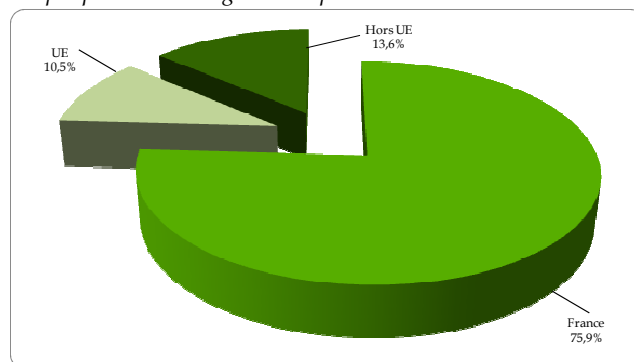

Carte n°63: Densités et Variation des médecins spécialistes en neurochirurgie



Tableau n°139: Modes d'exercice par genre en neurochirurgie

	Libéral	Mixte	Salarié	Total
Hommes	103	73	261	437
Femmes	6	5	59	70
Total	109	78	320	507

46 - Ophtalmologie

Tableau n°140: Effectifs, moyenne d'âge, Variation des taux de femmes et de salariés, proportion des remplaçants

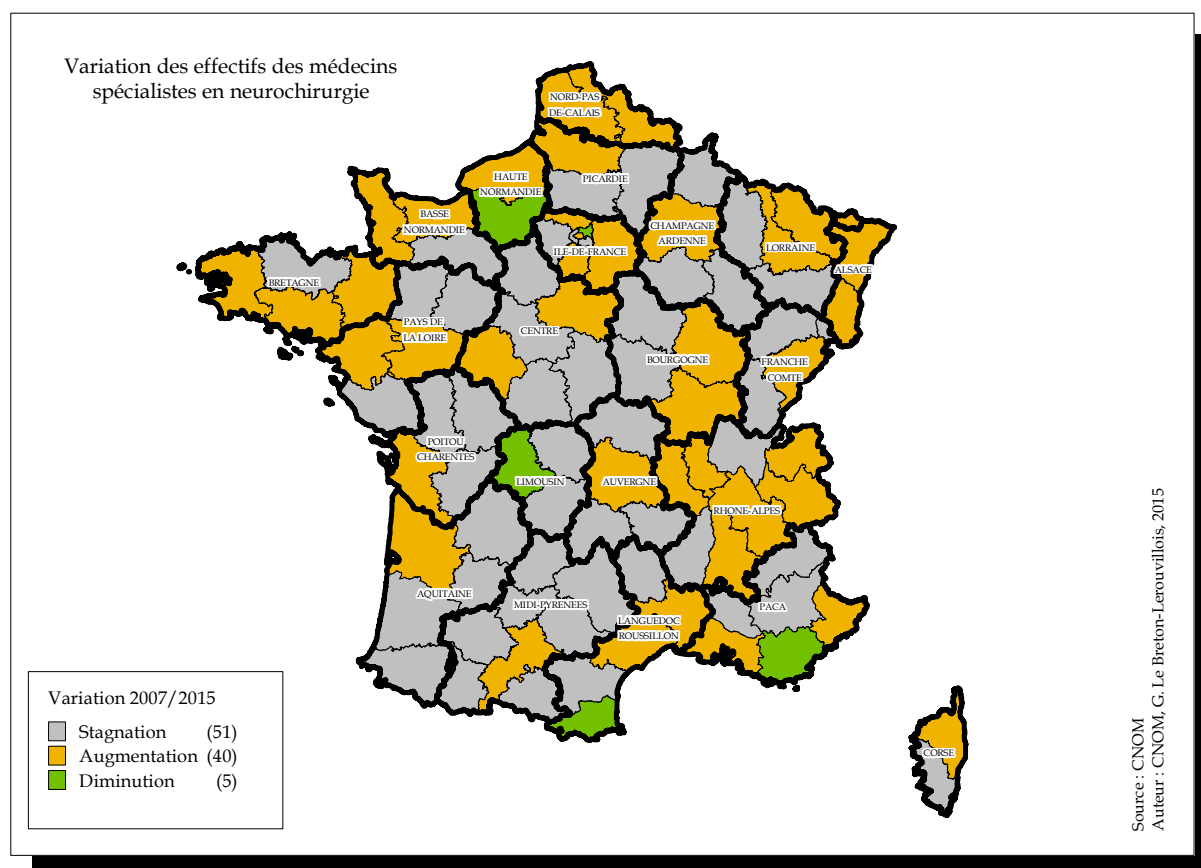
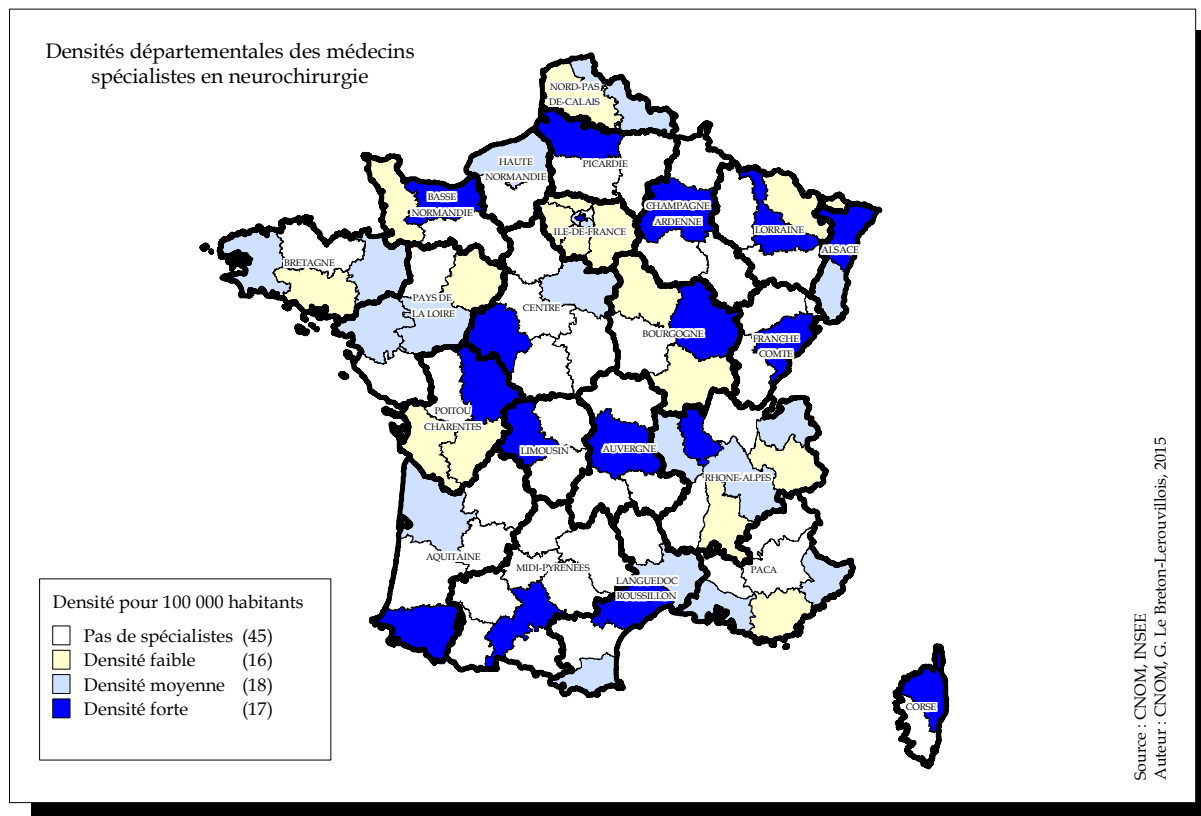
Départements	Hommes	Femmes	Total	Age	Var. taux femmes (en %)	Var. taux salariés (en %)	Taux remplaçants (en %)	Départements	Hommes	Femmes	Total	Age	Var. taux femmes (en %)	Var. taux salariés (en %)	Taux remplaçants
Régions	Effectifs	Effectifs	Effectifs	Moyenne				Régions	Effectifs	Effectifs	Effectifs	Moyenne			(en %)
Bas Rhin	62	33	95	54	13,2	-30,5	4	Meurthe et Moselle	34	32	66	52	-0,1	-5,6	2,9
Haut Rhin	25	31	56	51	31,8	-64,3	0	Meuse	8	4	12	48	133,3	75	0
Alsace	87	64	151	53	21,9	-49,2	2,6	Moselle	46	14	60	56	-23,9	-38	10,4
Dordogne	11	12	23	57	13,8	-100	4,2	Vosges	8	10	18	55	31,9	111,1	0
Gironde	90	51	141	53	-2,9	-34,9	1,4	Lorraine	96	60	156	54	-1,6	0	5,5
Landes	19	9	28	54	28,6	-33,3	0	Ariège	5	1	6	49	0	-100	0
Lot et Garonne	11	10	21	52	9,5	-100	0	Aveyron	7	3	10	54	-10	N/A	0
Pyrénées Atlantiques	45	13	58	53	-0,7	-28,7	0	Gers	5	2	7	58	-37,1	N/A	0
Aquitaine	176	95	271	53	2,7	-39,5	1,1	Haute Garonne	55	67	122	52	7,3	14,5	5,4
Allier	16	8	24	56	38,9	N/A	0	Hautes Pyrénées	8	7	15	53	24,4	-20	6,3
Cantal	3	5	8	56	14,6	-31,2	0	Lot	6	1	7	60	0	N/A	0
Haute Loire	8	5	13	55	41	-43,6	7,1	Tarn	14	8	22	57	4,5	109,1	4,3
Puy-de-Dôme	21	35	56	55	12,5	2,3	6,7	Tarn et Garonne	14	5	19	54	-10,5	-100	5
Auvergne	48	53	101	55	15,4	8,9	4,7	Midi-Pyrénées	114	94	208	53	5	-5,2	4,6
Calvados	24	30	54	50	13,3	-26,5	5,3	Nord	118	75	193	50	30,6	-22,6	5,9
Manche	16	7	23	52	-8,7	-28,3	0	Pas-de-Calais	40	15	55	54	-6,1	-37,4	0
Orne	10	7	17	54	105,9	252,9	10,5	Nord-Pas-de-Calais	158	90	248	51	22,7	-23,7	4,6
Basse-Normandie	50	44	94	51	18,8	5,3	5,1	Loire Atlantique	74	53	127	51	22	-37,2	2,3
Côte d'Or	21	18	39	51	42	-38,5	2,5	Maine et Loire	29	34	63	51	7,9	9,1	0
Nièvre	8	4	12	54	-23,8	-100	0	Mayenne	8	5	13	56	23,1	-100	0
Saône et Loire	13	10	23	53	12,3	1,1	0	Sarthe	25	10	35	52	0	50	0
Yonne	11	3	14	60	71,4	N/A	0	Vendée	19	11	30	55	32,9	-100	6,3
Bourgogne	53	35	88	53	20,5	-36,2	1,1	Pays-de-la-Loire	155	113	268	52	18,3	-15,2	1,8
Côtes d'Armor	14	21	35	53	34,1	-45,7	0	Aisne	23	9	32	55	-12,5	250	0
Finistère	34	31	65	53	15,1	-41,3	1,5	Oise	26	16	42	53	6,1	8,3	2,3
Ille et Vilaine	32	35	67	52	-5,7	-26,4	0	Somme	17	22	39	51	19,1	-56,7	2,5
Morbihan	31	23	54	53	33,1	-33,9	3,6	Picardie	66	47	113	53	6,5	-12,9	1,7
Bretagne	111	110	221	53	12,1	-35,4	1,3	Charente	11	5	16	58	-9,7	-100	11,1
Cher	10	2	12	51	16,7	-53,3	0	Charente Maritime	25	19	44	51	54,7	95,5	4,3
Eure et Loir	15	6	21	58	90,5	-100	0	Deux-Sèvres	12	4	16	51	-25	-53,1	0
Indre	3	3	6	59	66,7	N/A	0	Vienne	19	14	33	51	63,6	22,7	0
Indre et Loire	27	26	53	53	16	-1,9	1,9	Poitou-Charentes	67	42	109	52	29,6	11,1	3,5
Loir et Cher	11	9	20	50	2,3	-6,3	4,8	Alpes Maritimes	76	58	134	53	12,4	20,5	6,3
Loiret	19	17	36	53	-0,6	-36,5	0	Alpes-Hte-Provence	5	1	6	56	66,7	N/A	14,3
Centre	85	63	148	53	14,2	-22,9	1,3	Bouches du Rhône	125	93	218	54	15,4	-35,2	3,1
Ardennes	7	3	10	62	5	-100	0	Hautes-Alpes	6	4	10	52	-6,7	N/A	0
Aube	6	6	12	54	0	N/A	7,7	Var	65	35	100	54	24,3	-17,6	2
Haute-Marne	4	4	8	54	50	N/A	0	Vaucluse	25	19	44	52	35,3	-28,8	0
Marne	25	13	38	51	8,9	38,2	0	Provence-Alpes Côte d'Azur	302	210	512	53	17,5	-17,4	3,6
Champagne-Ardenne	42	26	68	54	8,6	39,2	1,4	Ain	14	13	27	55	12,3	625,9	0
Corse du Sud	11	3	14	55	-46,4	-100	0	Ardèche	11	7	18	49	94,4	N/A	5,3
Haute Corse	8	5	13	52	-7,7	84,6	7,1	Drôme	21	16	37	53	57,2	29,7	0
Corse	19	8	27	53	-27,6	-18,5	3,6	Haute Savoie	25	13	38	53	-13,5	13,2	9,5
Doubs	20	13	33	54	-1,5	-24,2	2,9	Isère	42	54	96	53	14,8	41,7	4
Haute-Saône	2	6	8	56	25	87,5	0	Loire	21	33	54	52	18,3	-34,6	0
Jura	9	6	15	57	-15	-43,3	0	Rhône	88	96	184	53	2,1	11,3	3,7
Territoire de Belfort	3	6	9	52	0	-50	10	Savoie	22	11	33	53	12,5	22,7	0
Franche-Comté	34	31	65	55	-0,4	-16	3	Rhône-Alpes	244	243	487	53	9,6	18,8	3,2
Eure	23	9	32	57	-9,4	-84,9	3	France métropolitaine	2732	2298	5030	53	6,7	-15,2	3,2
Seine Maritime	43	43	86	54	25	4,7	3,4	Guadeloupe	22	8	30	54	86,7	-6,7	0
Haute-Normandie	66	52	118	55	16,5	-35,2	3,3	Guyane	3	2	5	45	N/A	-100	0
Essonne	38	45	83	58	-0,6	-31,8	3,5	Martinique	20	10	30	58	-9,1	-20	3,2
Hauts de Seine	61	95	156	55	-3,3	18,7	3,7	Mayotte	1	0	1	NR	N/A	100	0
Seine et Marne	40	31	71	56	3,1	19,7	1,4	Réunion	29	14	43	52	54,7	17,8	8,5
Seine Saint Denis	40	52	92	54	11,1	-16,1	0	DOM	75	34	109	54	41	-19,3	4,4
Val d'Oise	41	47	88	55	-7,7	-28	2,2	Pacifique Sud	11	3	14	54	28,6	-14,3	17,6
Val de Marne	61	70	131	53	-6	-30,3	6,4	Polynésie Française	6	4	10	48	10	-34	0
Ville de Paris	263	279	542	53	-2,2	-19,9	4,2	Saint-Pierre-et-Miquelon	0	0	0	N/A	N/A	N/A	N/A
Yvelines	55	75	130	55	-4,7	-29,3	3,7	Wallis-et-Futuna	0	0	0	N/A	N/A	N/A	N/A
Ile-de-France	599	694	1293	54	-2	-18,4	3,7	COM	17	7	24	51	11,8	-23,3	11,1
Aude	14	8	22	53	13,6	N/A	8,3	DOM/COM	92	41	133	54	35	-21,1	5,7
Gard	31	21	52	54	13,1	38,5	8,8	Total Métropole+Dom+Com	2824	2339	5163	53	7	-15,4	3,3
Hérault	65	57	122	53	1,9	-7,1	1,6	Liste Spéciale	7	3	10	56	-10	-40	0
Lozère	1	2	3	60	33,3	N/A	0	Total Général	2831	2342	5173	53	7	-15,5	3,3
Pyrénées Orientales	23	17	40	54	-3,8	-28,3	2,4								
Languedoc-Roussillon	134	105	239	53	4,9	2,9	4								
Corrèze	7	7	14	53	14,3	14,3	0								
Creuse	3	1	4	61	75	-100	0								
Haute Vienne	16	11	27	52	12	22,2	0								
Limousin	26	19	45	53	18,2	-3,2	0								

N/A : Non calculable - NR : Moyenne d'âge non renseignée car effectifs < à 3

Graphique n°223: Pyramide des âges

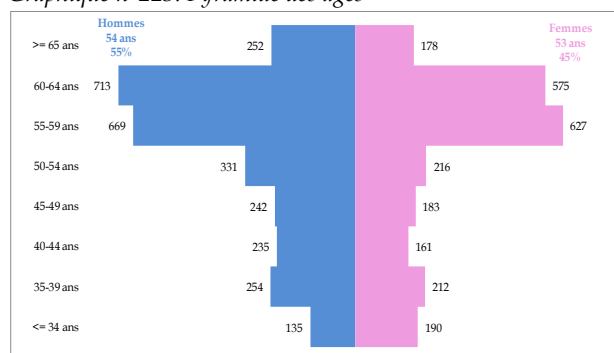

Graphique n°224: Origine du diplôme

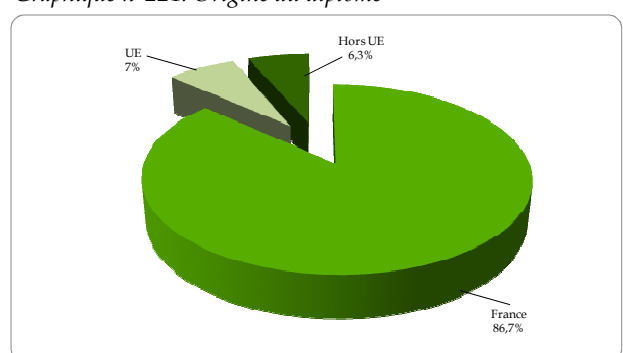

Carte n°64: Densités et Variation des médecins spécialistes en ophtalmologie



Tableau n°141: Modes d'exercice par genre en ophtalmologie

	Libéral	Mixte	Salarié	Divers	Total
Hommes	1945	637	248	1	2831
Femmes	1413	514	415	0	2342
Total	3358	1151	663	1	5173

Tableau n°142: Effectifs, moyenne d'âge, Variation des taux de femmes et de salariés, proportion des remplaçants

Départements	Hommes	Femmes	Total	Age	Var. taux femmes	Var. taux salariés	Taux remplaçants	Départements	Hommes	Femmes	Total	Age	Var. taux femmes	Var. taux salariés	Taux remplaçants
Régions	Effectifs	Effectifs	Effectifs	Moyenne	(en %)	(en %)	(en %)	Régions	Effectifs	Effectifs	Effectifs	Moyenne	(en %)	(en %)	(en %)
Bas Rhin	33	14	47	53	57,9	-67,8	2,1	Meurthe et Moselle	22	10	32	50	33,9	-33	0
Haut Rhin	23	7	30	51	69,2	-17,1	0	Meuse	3	2	5	52	60	140	0
Alsace	56	21	77	52	59,7	-49,3	1,3	Moselle	27	9	36	56	41,7	-15	2,7
Dordogne	9	3	12	55	0	-100	0	Lorraine	10	0	10	60	N/A	-30	0
Gironde	56	21	77	51	61,5	30,8	2,5	Ariège	4	1	5	54	N/A	N/A	0
Landes	12	3	15	51	180	-68,9	0	Aveyron	6	0	6	61	N/A	-55,6	0
Lot et Garonne	6	1	7	56	N/A	N/A	0	Gers	3	0	3	51	N/A	N/A	0
Pyrénées Atlantiques	22	7	29	54	99,1	51,7	6,5	Haute Garonne	44	28	72	50	28,3	12,8	1,4
Aquitaine	105	35	140	52	71,4	-1,6	2,8	Hautes Pyrénées	8	1	9	60	-22,2	-22,2	0
Allier	10	0	10	58	N/A	20	0	Lot	5	1	6	55	0	-100	0
Cantal	2	1	3	54	0	-50	0	Tarn	12	3	15	60	70	N/A	0
Haute Loire	5	0	5	56	N/A	-100	0	Tarn et Garonne	7	2	9	50	N/A	N/A	0
Puy-de-Dôme	17	2	19	51	131,6	-33,8	0	Midi-Pyrénées	89	36	125	53	44	5,3	0,8
Auvergne	34	3	37	54	70,3	-43,2	0	Nord	62	28	90	49	61,4	-0,7	2,2
Calvados	22	10	32	50	38,4	4,9	3	Pas-de-Calais	27	2	29	54	93,1	141,4	0
Manche	12	1	13	55	23,1	23,1	13,3	Nord-Pas-de-Calais	89	30	119	51	64,6	9,9	1,7
Orne	8	0	8	56	N/A	-10	0	Loire Atlantique	31	18	49	49	17,6	-28,2	3,9
Basse-Normandie	42	11	53	53	53,1	5,8	5,4	Maine et Loire	17	9	26	50	80	-62,5	0
Côte d'Or	16	5	21	51	42,9	14,3	0	Mayenne	4	3	7	53	14,3	14,3	0
Nièvre	4	1	5	52	80	-10	0	Sarthe	15	3	18	49	183,3	-5,6	0
Saône et Loire	10	3	13	58	223,1	7,7	0	Vendée	11	4	15	51	15,6	-13,3	0
Yonne	6	1	7	60	85,7	85,7	0	Pays-de-la-Loire	78	37	115	50	33,5	-30,9	1,7
Bourgogne	36	10	46	54	86,3	17,4	0	Aisne	11	1	12	54	-58,3	-58,3	0
Côtes d'Armor	10	3	13	51	38,5	-100	0	Oise	15	5	20	53	83,3	32	4,8
Finistère	28	6	34	50	105,9	37,3	0	Somme	16	6	22	50	81,8	-9,1	8,3
Ille et Vilaine	25	13	38	45	125,8	-4,5	2,6	Picardie	42	12	54	52	40,7	-0,7	5,3
Morbihan	23	7	30	49	57,5	-10	3,2	Charente	11	0	11	55	-100	18,2	0
Bretagne	86	29	115	48	90	8,1	1,7	Charente Maritime	16	4	20	52	26,7	90	0
Cher	11	2	13	55	84,6	-38,5	7,1	Deux-Sèvres	8	1	9	52	0	-50	0
Eure et Loir	12	0	12	55	-100	-53,1	0	Vienne	13	4	17	51	11,8	-44,1	5,6
Indre	6	2	8	54	25	-6,3	0	Poitou-Charentes	48	9	57	52	5,3	-8,8	1,7
Indre et Loire	23	4	27	50	3,7	-48,1	0	Alpes Maritimes	58	13	71	51	11,3	-32	0
Loir et Cher	10	1	11	57	-18,2	-72,7	0	Alpes-Hte-Provence	7	0	7	63	N/A	N/A	0
Loiret	14	4	18	53	-2,2	-8,3	0	Bouches du Rhône	83	30	113	51	51,3	-25,3	0
Centre	76	13	89	53	0,2	-40,4	1,1	Hautes-Alpes	6	1	7	53	N/A	-100	12,5
Ardennes	5	1	6	60	-16,7	-16,7	0	Var	45	6	51	54	22,4	-38,8	0
Aube	6	0	6	57	-100	-100	0	Vaucluse	22	4	26	56	1,5	153,8	0
Haute-Marne	3	0	3	59	-100	N/A	0	Provence-Alpes Côte d'Azur	221	54	275	52	34,3	-24,8	0,4
Marne	13	5	18	50	73,6	4,2	0	Ain	8	5	13	52	207,7	N/A	0
Champagne-Ardenne	27	6	33	54	6,8	-16,9	0	Ardèche	14	2	16	51	50	200	0
Corse du Sud	5	3	8	51	200	-33,3	0	Drôme	17	4	21	49	81	20,6	0
Haute Corse	6	0	6	58	N/A	N/A	0	Haute Savoie	20	3	23	51	252,2	0,6	4,2
Corse	11	3	14	54	200	-33,3	0	Isère	38	5	43	54	78,3	-14,4	0
Doubs	20	10	30	54	23,8	-13,3	0	Loire	23	9	32	52	63,1	2	0
Haute-Saône	3	0	3	51	N/A	N/A	25	Rhône	68	17	85	52	38,3	-2,4	2,3
Jura	6	0	6	54	N/A	N/A	0	Savoie	15	3	18	51	22,2	-18,5	0
Territoire de Belfort	5	1	6	61	0	-100	0	Rhône-Alpes	203	48	251	52	67,5	12,7	1,2
Franche-Comté	34	11	45	55	25,3	-16,5	2,2	France métropolitaine	1962	653	2615	53	47,2	-4,3	1,7
Eure	15	2	17	58	-41,2	47,1	10,5								
Seine Maritime	42	16	58	50	44,8	2,9	1,7	Guadeloupe	14	4	18	55	233,3	4,2	0
Haute-Normandie	57	18	75	52	24,8	8,7	3,8	Guyane	3	0	3	63	N/A	0	0
Essonne	30	9	39	55	28,2	-3,8	0	Martinique	8	2	10	52	120	-17,5	0
Hauts de Seine	59	29	88	56	74,7	1,4	0	Mayotte	1	1	2	NR	0	0	0
Seine et Marne	34	9	43	56	53,5	-23,3	0	Réunion	19	5	24	51	170,8	116,7	7,7
Seine Saint Denis	42	17	59	55	24,3	-5	3,3	DOM	45	12	57	53	140	26,7	3,4
Val d'Oise	40	10	50	55	190	54,7	0								
Val de Marne	47	27	74	52	15,1	10,8	2,6	Pacifique Sud	10	2	12	50	83,3	-8,3	14,3
Ville de Paris	145	96	241	52	45,3	3,2	3,6	Polynésie Française	9	0	9	55	N/A	11,1	0
Yvelines	50	13	63	54	40,7	-16,7	1,6	Saint-Pierre-et-Miquelon	0	0	0	N/A	N/A	N/A	N/A
Ile-de-France	447	210	657	54	45,2	5,2	2,1	Wallis-et-Futuna	0	0	0	N/A	N/A	N/A	N/A
Aude	7	2	9	58	N/A	N/A	0	COM	19	2	21	52	100	0	8,7
Gard	24	4	28	51	78,6	25	0	DOM/COM	64	14	78	53	133,3	19	4,9
Hérault	56	18	74	54	39	3	2,6								
Lozère	1	0	1	NR	N/A	N/A	0	Total Métropole+Dom+Com	2026	667	2693	53	48,2	-3,5	1,8
Pyrénées Orientales	16	6	22	52	363,6	N/A	0	Liste Spéciale	3	2	5	58	20	-40	0
Languedoc-Roussillon	104	30	134	53	75,2	37,4	1,5	Total Général	2029	669	2698	53	48,3	-3,6	1,8
Corrèze	7	2	9	53	N/A	N/A	0								
Creuse	1	0	1	NR	N/A	N/A	0								
Haute Vienne	7	4	11	50	81,8	-22,1	0								
Limousin	15	6	21	52	138,1	2	0								

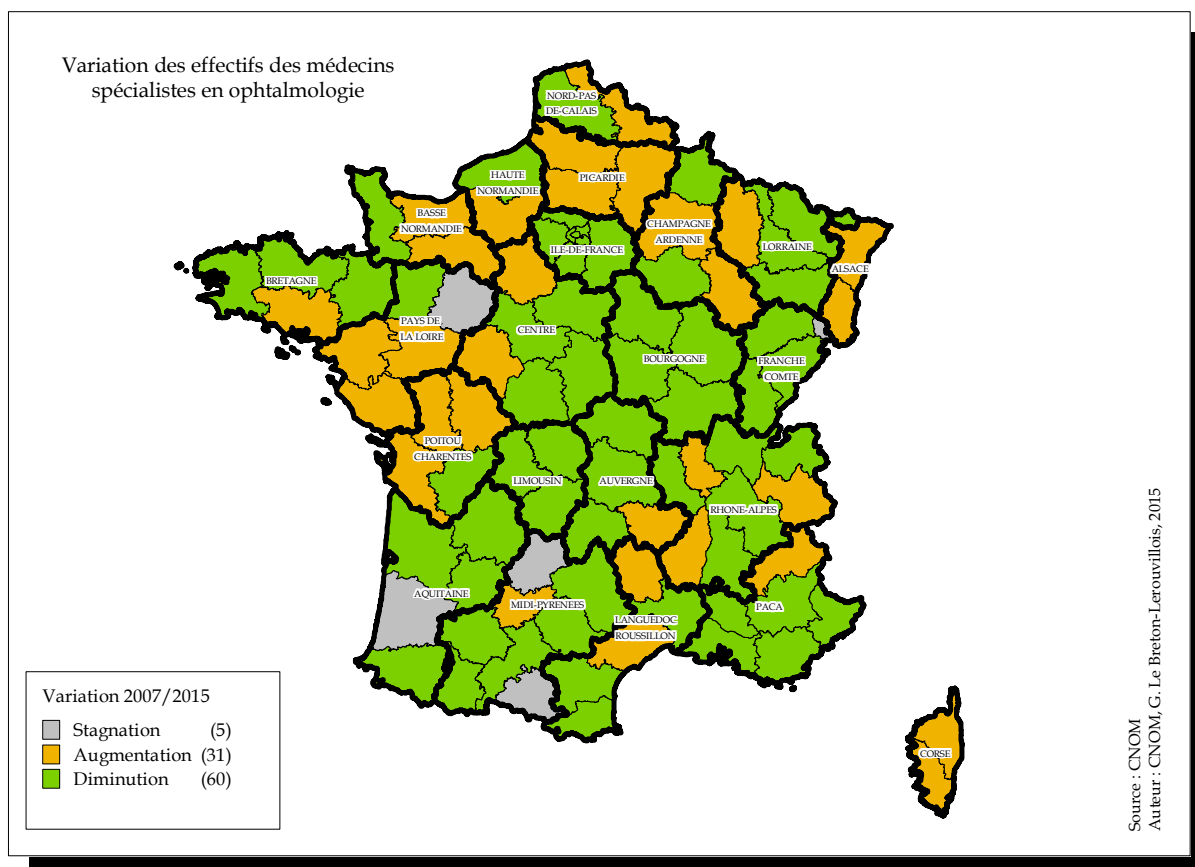
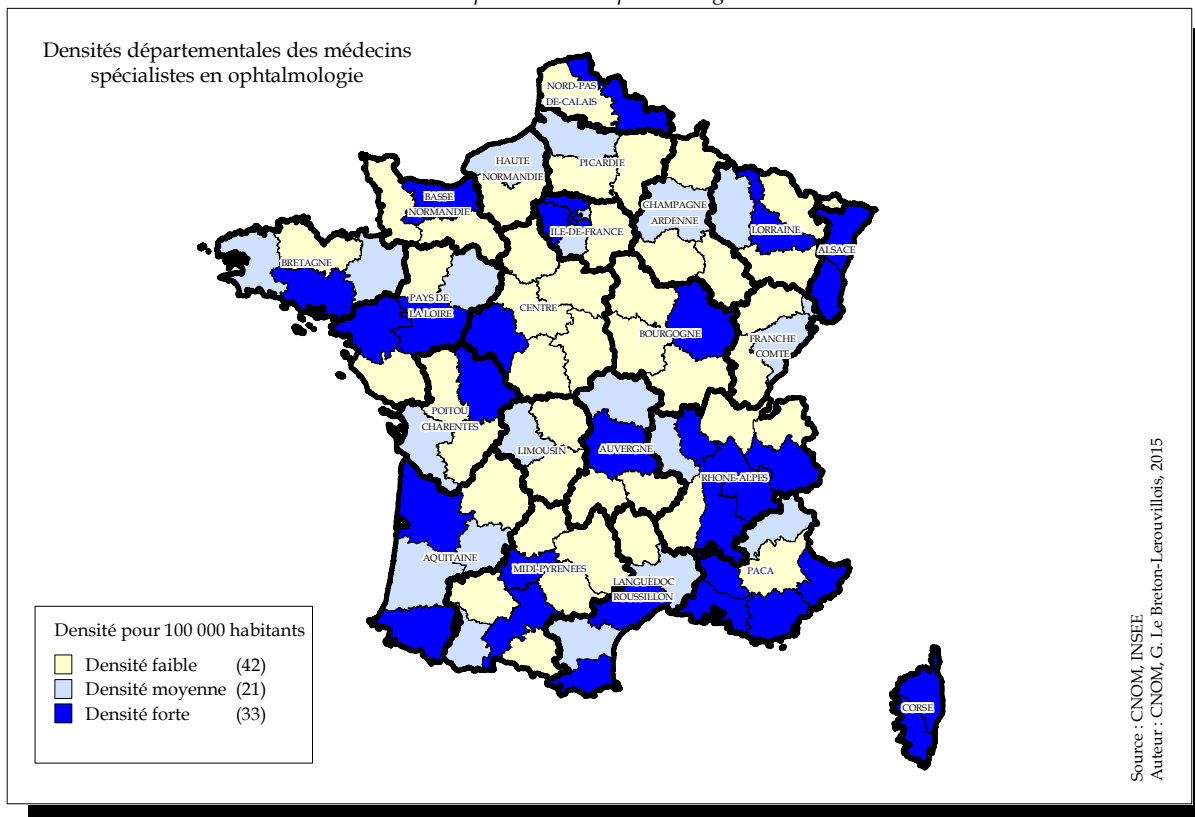
N/A : Non calculable - NR : Moyenne d'âge non renseignée car effectifs < à 3

Graphique n°225: Pyramide des âges

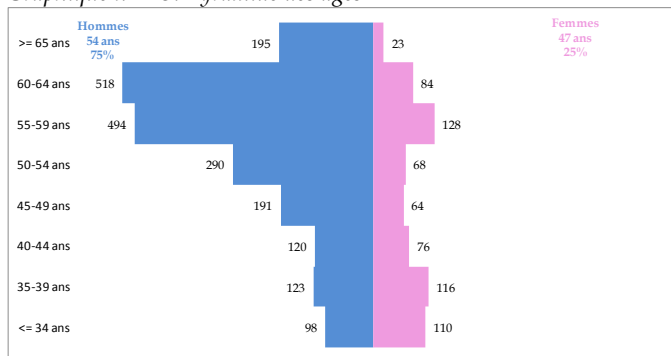

Graphique n°226: Origine du diplôme

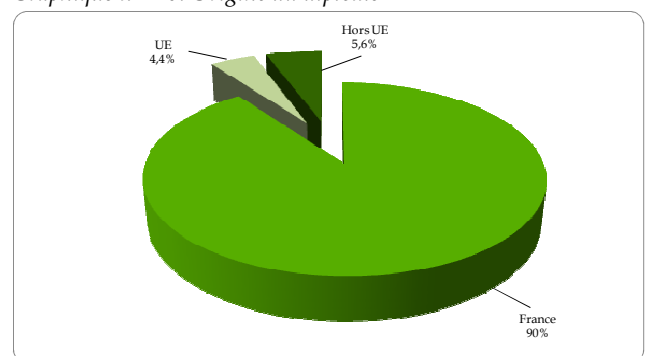

Carte n°65: Densités et Variation des médecins spécialistes en ORL



Tableau n°143: Modes d'exercice par genre en ORL

	Libéral	Mixte	Salarié	Divers	Total
Hommes	1027	662	338	2	2029
Femmes	213	151	305	0	669
Total	1240	813	643	2	2698

48 - Stomatologie

Tableau n°144: Effectifs, moyenne d'âge, Variation des taux de femmes et de salariés, proportion des remplaçants

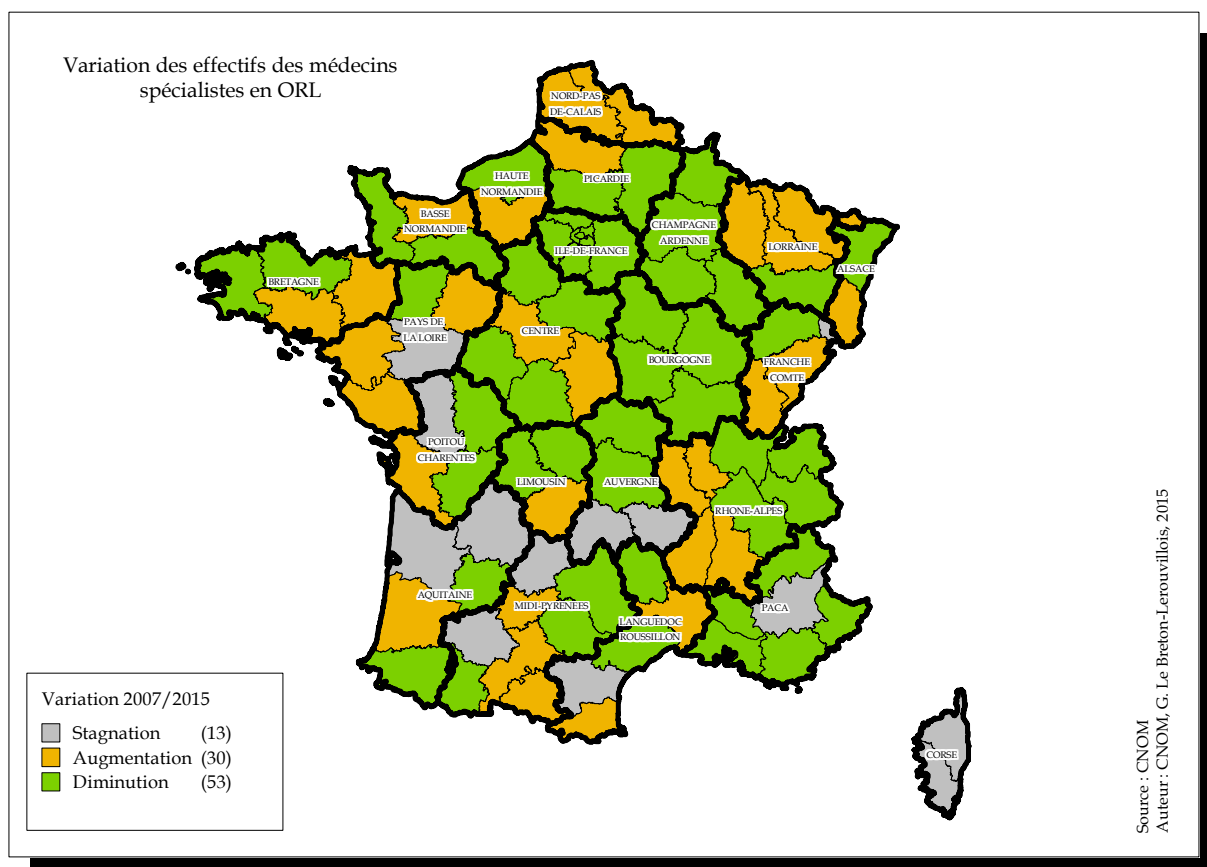
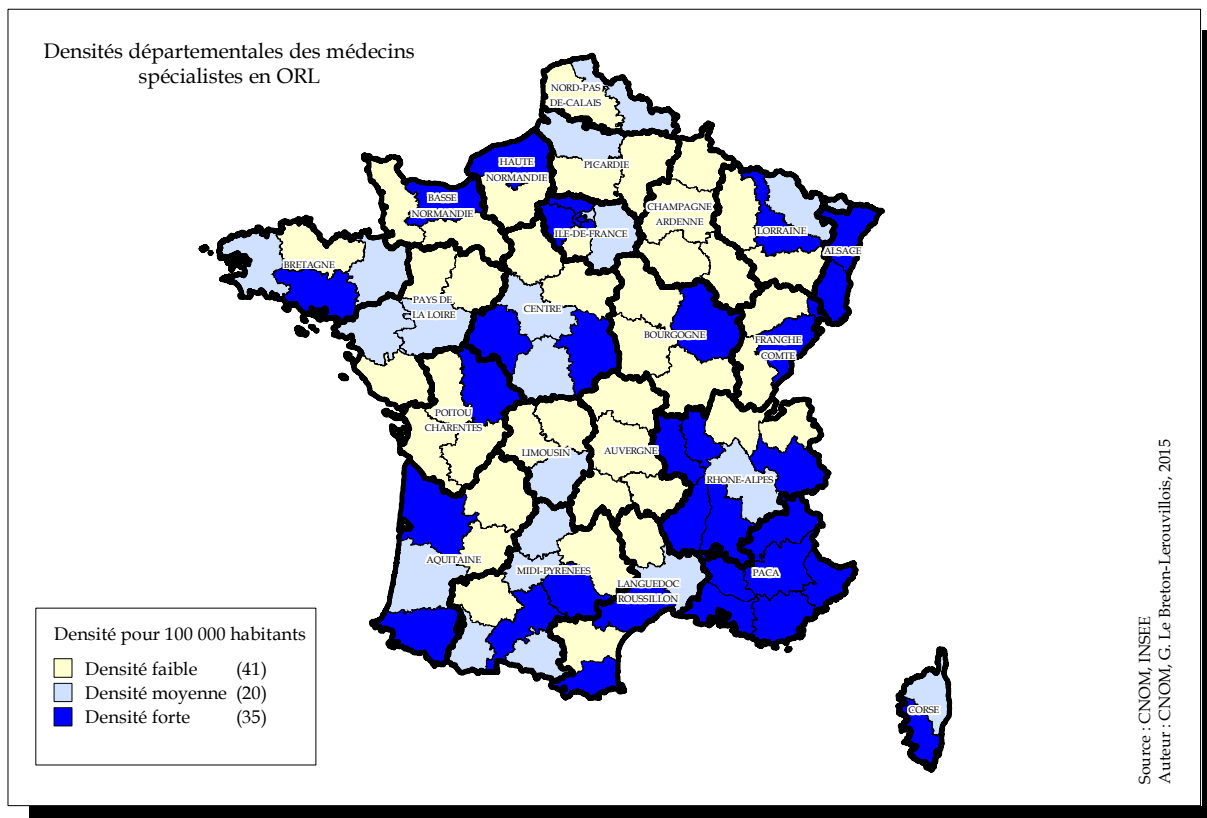
Départements	Hommes	Femmes	Total	Age	Var. taux femmes	Var. taux salariés	Taux remplaçants	Départements	Hommes	Femmes	Total	Age	Var. taux femmes	Var. taux salariés	Taux remplaçants
Régions	Effectifs	Effectifs	Effectifs	Moyenne	(en %)	(en %)	(en %)	Régions	Effectifs	Effectifs	Effectifs	Moyenne	(en %)	(en %)	(en %)
Bas Rhin	5	2	7	58	42,9	42,9	12,5	Meurthe et Moselle	6	0	6	62	N/A	0	0
Haut Rhin	2	0	2	NR	N/A	N/A	0	Meuse	0	0	0	N/A	N/A	N/A	N/A
Alsace	7	2	9	60	66,7	66,7	10	Moselle	9	0	9	59	N/A	-100	0
Dordogne	2	0	2	NR	N/A	-100	0	Vosges	1	0	1	NR	N/A	0	0
Gironde	11	2	13	63	-12,8	30,8	7,1	Lorraine	16	0	16	60	N/A	-55	0
Landes	2	2	4	60	50	-100	0	Arrière	1	0	1	NR	N/A	N/A	0
Lot et Garonne	4	0	4	56	N/A	50	0	Aveyron	5	0	5	55	N/A	N/A	0
Pyrénées Atlantiques	5	2	7	60	42,9	N/A	0	Gers	0	1	1	NR	100	N/A	0
Aquitaine	24	6	30	61	22,9	-14	3,2	Haute Garonne	19	4	23	61	-7,2	N/A	0
Allier	0	1	1	NR	200	N/A	0	Hautes Pyrénées	3	1	4	61	0	N/A	0
Cantal	0	0	0	N/A	N/A	N/A	N/A	Lot	0	0	0	N/A	N/A	N/A	N/A
Haute Loire	0	0	0	N/A	N/A	N/A	N/A	Tarn	3	1	4	56	N/A	-100	0
Puy-de-Dôme	0	0	0	N/A	N/A	N/A	N/A	Tarn et Garonne	4	0	4	61	N/A	N/A	0
Auvergne	0	1	1	NR	400	400	0	Midi-Pyrénées	35	7	42	60	27,1	-100	0
Calvados	7	3	10	60	50	-100	0	Nord	20	5	25	57	110	68	0
Manche	7	0	7	58	N/A	N/A	0	Pas-de-Calais	6	2	8	58	50	N/A	0
Orne	1	0	1	NR	N/A	N/A	0	Nord-Pas-de-Calais	26	7	33	57	90,9	63,6	0
Basse-Normandie	15	3	18	59	38,9	-53,7	0	Loire Atlantique	15	2	17	61	-5,9	-43,5	0
Côte d'Or	2	0	2	NR	N/A	N/A	0	Maine et Loire	6	3	9	55	83,3	-18,5	0
Nièvre	1	0	1	NR	N/A	N/A	0	Mayenne	0	0	0	N/A	N/A	N/A	N/A
Saône et Loire	6	0	6	59	N/A	N/A	0	Sarthe	2	2	4	60	16,7	N/A	0
Yonne	2	0	2	NR	N/A	N/A	0	Vendée	7	0	7	60	N/A	-100	0
Bourgogne	11	0	11	59	N/A	N/A	0	Pays-de-la-Loire	30	7	37	59	20,6	-44,9	0
Côtes d'Armor	2	0	2	NR	N/A	N/A	0	Aisne	4	0	4	63	N/A	0	0
Finistère	4	0	4	63	N/A	-100	0	Oise	7	0	7	58	N/A	-100	0
Ille et Vilaine	2	0	2	NR	N/A	N/A	0	Somme	6	0	6	62	N/A	-50	0
Morbihan	2	0	2	NR	N/A	N/A	0	Picardie	17	0	17	60	N/A	-55,3	0
Bretagne	10	0	10	62	N/A	-100	0	Charente	2	0	2	NR	N/A	N/A	0
Cher	3	0	3	61	N/A	N/A	0	Charente Maritime	3	0	3	61	N/A	N/A	0
Eure et Loir	1	0	1	NR	N/A	-100	0	Deux-Sèvres	4	1	5	59	40	N/A	0
Indre	2	0	2	NR	N/A	N/A	0	Vienne	3	1	4	64	25	25	0
Indre et Loire	8	1	9	60	77,8	-11,1	0	Poitou-Charentes	12	2	14	61	28,6	92,9	0
Loir et Cher	2	1	3	61	33,3	-100	0	Alpes Maritimes	15	0	15	62	-100	11,1	6,3
Loiret	3	0	3	61	N/A	N/A	0	Alpes-Hte-Provence	1	0	1	NR	N/A	N/A	0
Centre	19	2	21	60	76,2	-11,9	0	Bouches du Rhône	25	14	39	60	22,5	6,2	0
Ardennes	2	0	2	NR	N/A	N/A	0	Hautes-Alpes	0	0	0	N/A	N/A	N/A	N/A
Aube	3	0	3	62	N/A	N/A	0	Var	12	6	18	59	6,7	255,6	0
Haute-Marne	0	0	0	N/A	N/A	N/A	N/A	Vaucluse	6	1	7	57	14,3	14,3	0
Marne	1	0	1	NR	N/A	N/A	0	Provence-Alpes Côte d'Azur	59	21	80	60	19,2	36,3	1,2
Champagne-Ardenne	6	0	6	61	N/A	N/A	0	Ain	3	0	3	59	N/A	N/A	0
Corse du Sud	1	0	1	NR	-100	-100	0	Ardèche	2	0	2	NR	N/A	N/A	0
Haute Corse	0	0	0	N/A	N/A	N/A	N/A	Drôme	7	1	8	59	25	25	0
Corse	1	0	1	NR	-100	-100	0	Haute Savoie	6	0	6	59	-100	-100	0
Doubs	7	1	8	62	0	N/A	0	Isère	5	1	6	60	66,7	-100	0
Haute-Saône	1	0	1	NR	N/A	N/A	0	Loire	13	2	15	58	26,7	-36,7	0
Jura	1	0	1	NR	N/A	N/A	0	Rhône	28	11	39	59	17,5	-3,8	0
Territoire de Belfort	0	0	0	N/A	N/A	N/A	N/A	Savoie	7	1	8	60	12,5	N/A	0
Franche-Comté	9	1	10	61	-53,3	-100	0	Rhône-Alpes	71	16	87	59	15,5	-40,1	0
Eure	3	0	3	64	N/A	-100	0	France métropolitaine	603	129	732	60	16,2	-9,5	0,7
Seine Maritime	11	5	16	57	30,2	56,3	0	Guadeloupe	3	0	3	65	N/A	N/A	0
Haute-Normandie	14	5	19	58	27,2	-23,7	0	Guyane	0	0	0	N/A	N/A	N/A	N/A
Essonne	12	2	14	60	28,6	71,4	0	Martinique	3	0	3	70	N/A	N/A	0
Hauts de Seine	20	6	26	61	9,6	-26,9	3,7	Mayotte	0	0	0	N/A	N/A	N/A	N/A
Seine et Marne	6	4	10	56	60	-100	0	Réunion	8	1	9	58	11,1	-100	0
Seine Saint Denis	13	0	13	60	N/A	53,8	0	DOM	14	1	15	62	20	-100	0
Val d'Oise	14	1	15	60	46,7	-2,2	0	Pacifique Sud	2	0	2	NR	N/A	N/A	0
Val de Marne	19	3	22	60	-23,6	27,3	4,3	Polynésie Française	0	1	1	NR	0	-100	0
Ville de Paris	82	19	101	61	-9,3	-3,6	0	Saint-Pierre-et-Miquelon	0	0	0	N/A	N/A	N/A	N/A
Yvelines	20	4	24	60	0	0	0	Wallis-et-Futuna	0	0	0	N/A	N/A	N/A	N/A
Ile-de-France	186	39	225	60	-1,2	1,3	0,9	COM	2	1	3	60	66,7	-100	0
Aude	1	1	2	NR	200	N/A	0	DOM/COM	16	2	18	62	27,8	-100	0
Gard	6	0	6	61	N/A	N/A	0	Total Métropole+Dom+Com	619	131	750	60	16,2	-11,1	0,7
Hérault	11	7	18	59	34	14,8	0	Liste Spéciale	2	1	3	67	0	-100	0
Lozère	0	0	0	N/A	N/A	N/A	N/A	Total Général	621	132	753	60	16,2	-11,9	0,7
Pyrénées Orientales	7	2	9	55	-11,1	77,8	0								
Languedoc-Roussillon	25	10	35	59	31	96,4	0								
Corrèze	3	0	3	61	N/A	N/A	0								
Creuse	0	0	0	N/A	N/A	N/A	N/A								
Haute Vienne	7	0	7	60	N/A	-100	0								
Limousin	10	0	10	60	N/A	-100	0								

N/A : Non calculable - NR : Moyenne d'âge non renseignée car effectifs < à 3

Graphique n°227: Pyramide des âges

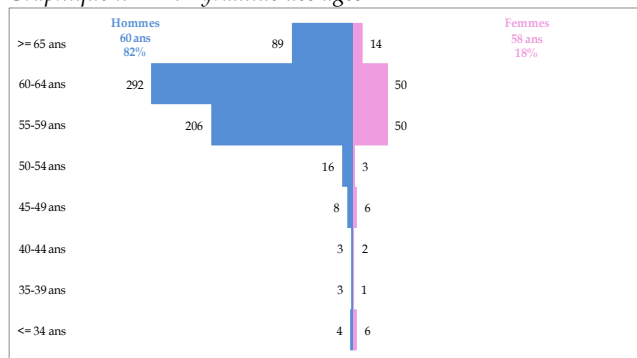

Graphique n°228: Origine du diplôme

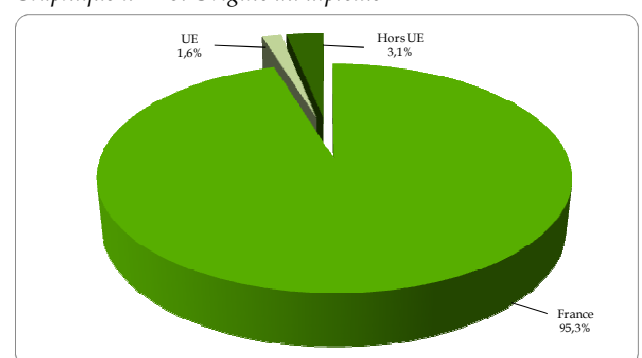

Carte n°66: Densités et Variation des médecins spécialistes en stomatologie



Tableau n°145: Modes d'exercice par genre en stomatologie

	Libéral	Mixte	Salarié	Sans	Total
Hommes	463	112	45	1	621
Femmes	75	21	36	0	132
Total	538	133	81	1	753

Liste des graphiques

Graphique n°1 :	<i>Les effectifs des médecins inscrits au tableau de l'Ordre de 1979 à 2015</i>
Graphique n°2 :	<i>Effectifs en activité régulière – de l'observé à l'attendu</i>
Graphique n°3 :	<i>Proportion des médecins inscrits de 1980 à \geq 2010</i>
Graphique n°4 :	<i>Qualifications</i>
Graphique n°5 :	<i>Modes d'exercice</i>
Graphique n°6 :	<i>Proportion des médecins inscrits de 1980 à \geq 2010</i>
Graphique n°7 :	<i>Qualifications</i>
Graphique n°8 :	<i>Modes d'exercice</i>
Graphique n°9 :	<i>Proportion des médecins inscrits de 1980 à \geq 2010</i>
Graphique n°10 :	<i>Qualifications</i>
Graphique n°11 :	<i>Modes d'exercice</i>
Graphique n°12 :	<i>Proportion des médecins inscrits de 1980 à \geq 2010</i>
Graphique n°13 :	<i>Qualifications</i>
Graphique n°14 :	<i>Modes d'exercice</i>
Graphique n°15 :	<i>Activité générale par région – Flux migratoires</i>
Graphique n°16 :	<i>Proportion des médecins inscrits de 1980 à \geq 2010</i>
Graphique n°17 :	<i>Qualifications</i>
Graphique n°18 :	<i>Modes d'exercice</i>
Graphique n°19 :	<i>Modes d'exercice à l'échelle départementale</i>
Graphique n°20 :	<i>Activité générale par région – Flux migratoires</i>
Graphique n°21 :	<i>Proportion des médecins inscrits de 1980 à \geq 2010</i>
Graphique n°22 :	<i>Qualifications</i>
Graphique n°23 :	<i>Modes d'exercice</i>
Graphique n°24 :	<i>Modes d'exercice à l'échelle départementale</i>
Graphique n°25 :	<i>Activité générale par région – Flux migratoires</i>
Graphique n°26 :	<i>Proportion des médecins inscrits de 1980 à \geq 2010</i>
Graphique n°27 :	<i>Qualifications</i>
Graphique n°28 :	<i>Modes d'exercice</i>
Graphique n°29 :	<i>Modes d'exercice à l'échelle départementale</i>
Graphique n°30 :	<i>Activité générale par région – Flux migratoires</i>
Graphique n°31 :	<i>Proportion des médecins inscrits de 1980 à \geq 2010</i>
Graphique n°32 :	<i>Qualifications</i>
Graphique n°33 :	<i>Modes d'exercice</i>
Graphique n°34 :	<i>Modes d'exercice à l'échelle départementale</i>
Graphique n°35 :	<i>Proportion des médecins inscrits de 1980 à \geq 2010</i>
Graphique n°36 :	<i>Qualifications</i>
Graphique n°37 :	<i>Modes d'exercice</i>
Graphique n°38 :	<i>Proportion des médecins inscrits de 1980 à \geq 2010</i>
Graphique n°39 :	<i>Qualifications</i>
Graphique n°40 :	<i>Modes d'exercice</i>
Graphique n°41 :	<i>Proportion des médecins inscrits de 1980 à \geq 2010</i>
Graphique n°42 :	<i>Qualifications</i>
Graphique n°43 :	<i>Modes d'exercice</i>
Graphique n°44 :	<i>Proportion des médecins inscrits de 1980 à \geq 2010</i>
Graphique n°45 :	<i>Qualifications</i>
Graphique n°46 :	<i>Modes d'exercice</i>
Graphique n°47 :	<i>Proportion des médecins inscrits de 1980 à \geq 2010</i>
Graphique n°48 :	<i>Qualifications</i>
Graphique n°49 :	<i>Modes d'exercice</i>
Graphique n°50 :	<i>Proportion des médecins inscrits de 1980 à \geq 2010</i>
Graphique n°51 :	<i>Qualifications</i>
Graphique n°52 :	<i>Modes d'exercice</i>
Graphique n°53 :	<i>Pyramide des âges des médecins en activité régulière – France entière</i>
Graphique n°54 :	<i>Pyramide des âges des médecins généralistes en activité régulière – France entière</i>
Graphique n°55 :	<i>Profil démographique des médecins généralistes par modes d'exercice</i>
Graphique n°56 :	<i>Pyramide des âges des médecins spécialistes médicaux et chirurgicaux en activité régulière – France entière</i>
Graphique n°57 :	<i>Profil démographique des médecins spécialistes par modes d'exercice</i>
Graphique n°58 :	<i>Modes d'exercice sur la période 2007-2020</i>
Graphique n°59 :	<i>Densité régionale en activité régulière</i>
Graphique n°60 :	<i>Plus faibles densités</i>
Graphique n°61 :	<i>Plus fortes densités</i>

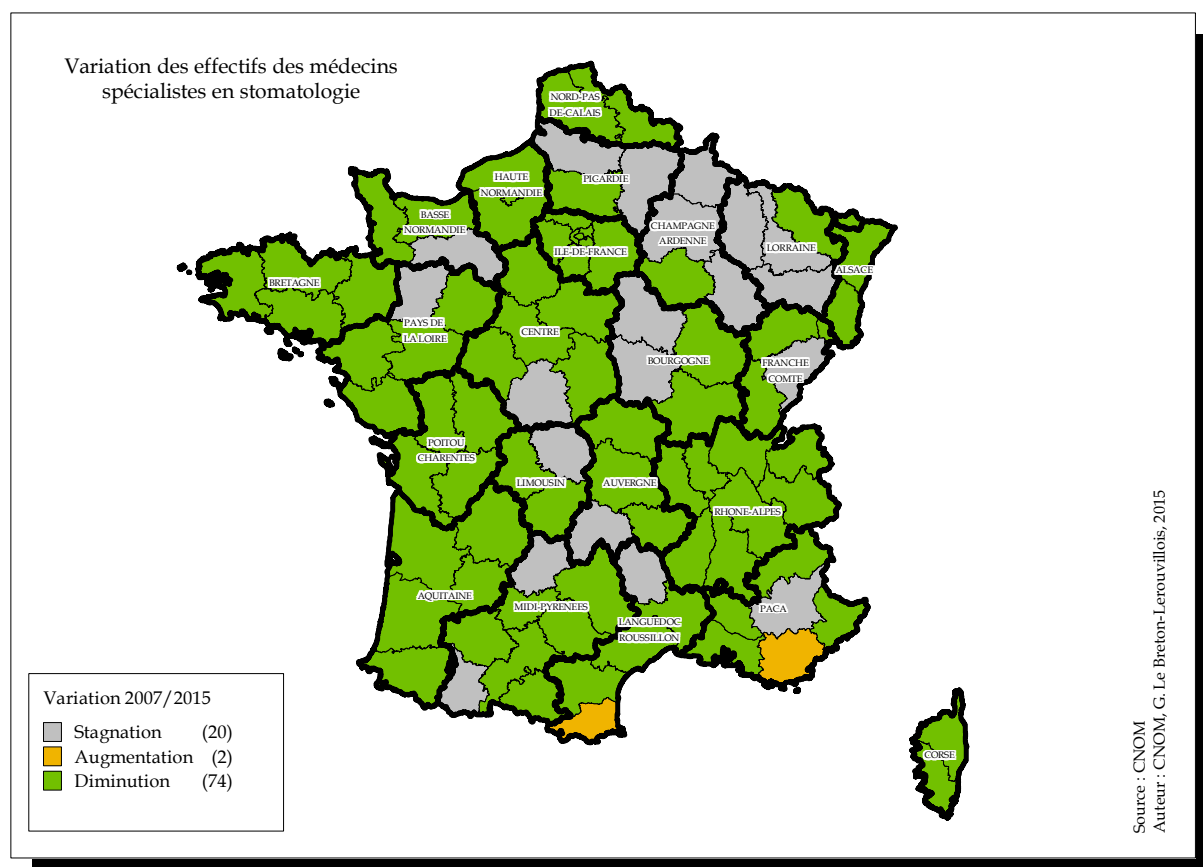
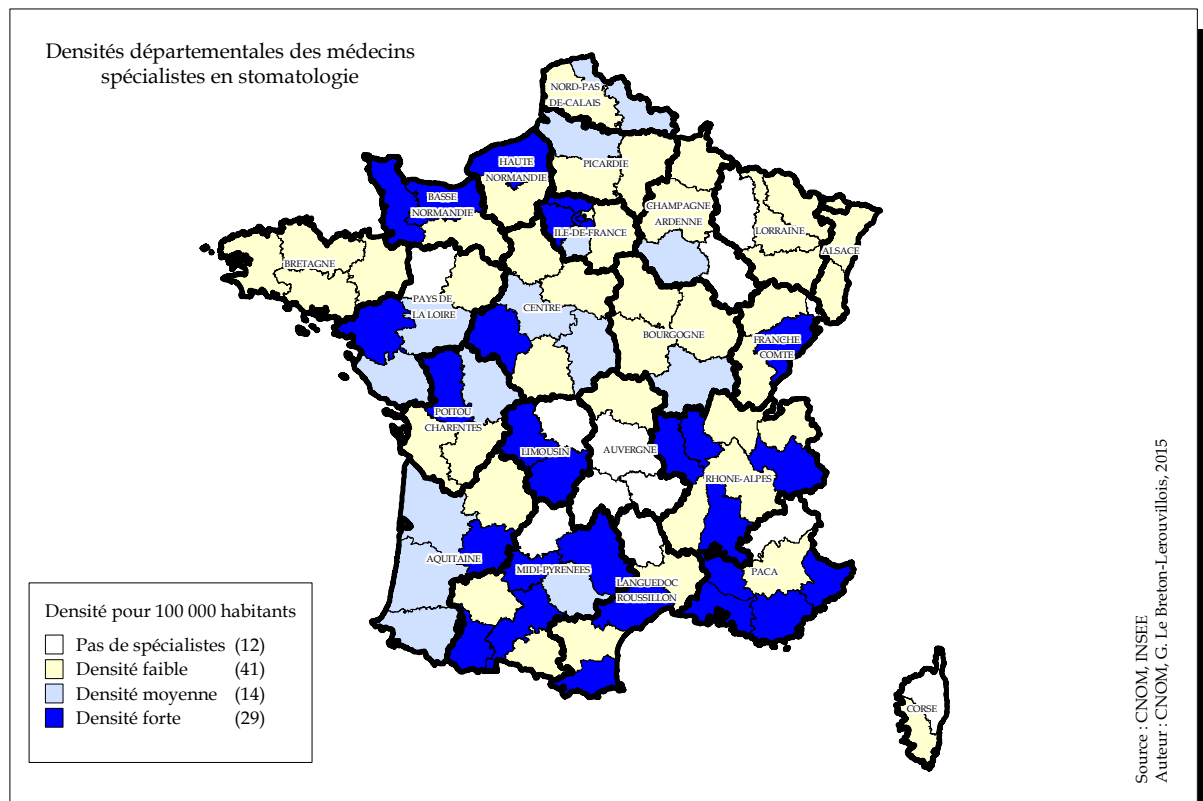
Graphique n°62 :	<i>Plus faibles et plus fortes densités départementales</i>
Graphique n°63 :	<i>Origine du diplôme</i>
Graphique n°64 :	<i>Origine du diplôme de 2009 à 2014</i>
Graphique n°65 :	<i>Diplôme obtenu en France</i>
Graphique n°66 :	<i>Diplôme obtenu Union Européenne</i>
Graphique n°67 :	<i>Diplôme obtenu hors Union Européenne</i>
Graphique n°68 :	<i>Répartition des diplômes selon la réforme territoriale</i>
Graphique n°69 :	<i>Pyramide des âges - Inscrits pour la première fois à l'Ordre en 2014</i>
Graphique n°70 :	<i>Moyenne des délais d'inscription entre l'obtention du diplôme et l'inscription à l'Ordre</i>
Graphique n°71 :	<i>Délai moyen d'inscription à l'Ordre selon l'origine du diplôme - par tranche</i>
Graphique n°72 :	<i>Modes d'exercice des nouveaux inscrits en 2014</i>
Graphique n°73 :	<i>Modes d'exercice selon l'origine du diplôme des nouveaux inscrits en 2014</i>
Graphique n°74 :	<i>Qualifications selon l'origine du diplôme - 2015</i>
Graphique n°75 :	<i>Qualifications selon l'origine du diplôme - 2010</i>
Graphique n°76 :	<i>Modes d'exercice en 2010</i>
Graphique n°77 :	<i>Modes d'exercice en 2015</i>
Graphique n°78 :	<i>Modes d'exercice des retraités « sortants » au cours de l'année 2014</i>
Graphique n°79 :	<i>Nombres d'années travaillées en fonction du mode d'exercice</i>
Graphique n°80 :	<i>Pyramide des âges</i>
Graphique n°81 :	<i>Structures d'exercice</i>
Graphique n°82 :	<i>Médecins « sortants » selon les modes d'exercice</i>
Graphique n°83 :	<i>Rapports entrants/sortants en <u>exercice libéral</u> selon les spécialités</i>
Graphique n°84 :	<i>Rapports entrants/sortants en <u>exercice salarié</u> selon les spécialités</i>
Graphique n°85 :	<i>Evolution des médecins retraités actifs de 2007 à 2015</i>
Graphique n°86 :	<i>Taux d'évolution des médecins retraités actifs par région</i>
Graphique n°87 :	<i>Pyramide des âges des médecins retraités actifs</i>
Graphique n°88 :	<i>Modes d'exercice actuels des médecins retraités actifs</i>
Graphique n°89 :	<i>Proportion de médecins <u>retraités actifs libéraux</u> par spécialité</i>
Graphique n°90 :	<i>Proportion de médecins <u>retraités actifs salariés</u> par spécialité</i>
Graphique n°91 :	<i>Les effectifs des médecins remplaçants - De l'observé à l'attendu</i>
Graphique n°92 :	<i>Proportion des médecins remplaçants - Actifs/Retraités</i>
Graphique n°93 :	<i>Pyramide des âges des remplaçants « actifs »</i>
Graphique n°94 :	<i>Pyramide des âges des remplaçants en médecine générale</i>
Graphique n°95 :	<i>Délai d'inscription entre l'obtention du diplôme et la première inscription</i>
Graphique n°96 :	<i>Délai d'inscription entre l'obtention du diplôme et la première inscription selon l'origine des diplômes</i>
Graphique n°97 :	<i>Proportion des étudiants remplaçants par tranche d'âge</i>
Graphique n°98 :	<i>Distribution des moins de 30 ans</i>
Graphique n°99 :	<i>Distribution des 30-34 ans</i>
Graphique n°100 :	<i>Année début 3^{ème} cycle</i>
Graphique n°101 :	<i>Effectifs des médecins généralistes libéraux/mixtes- De l'observé à l'attendu</i>
Graphique n°102 :	<i>Variation régionale des effectifs des médecins généralistes lib/mixtes - Période 2007-2015</i>
Graphique n°103 :	<i>Pyramide des âges des médecins généralistes lib/mixtes</i>
Graphique n°104 :	<i>Origine des diplômes des médecins généralistes lib/mixtes</i>
Graphique n°105 :	<i>Arbre hiérarchique utilisant la distance moyenne</i>
Graphique n°106 :	<i>Classification régionale</i>
Graphique n°107 :	<i>Effectifs des ophtalmologues - de l'observé à l'attendu</i>
Graphique n°108 :	<i>Origine des diplômes des ophtalmologues</i>
Graphique n°109 :	<i>Proportion des ophtalmologues inscrits au tableau de l'Ordre par décennies</i>
Graphique n°110 :	<i>Effectifs des pédiatres - de l'observé à l'attendu</i>
Graphique n°111 :	<i>Origine des diplômes des pédiatres</i>
Graphique n°112 :	<i>Proportion des pédiatres inscrits au tableau de l'Ordre par décennies</i>
Graphique n°113 :	<i>Effectifs des psychiatres - de l'observé à l'attendu</i>
Graphique n°114 :	<i>Origine des diplômes des psychiatres</i>
Graphique n°115 :	<i>Proportion des psychiatres inscrits au tableau de l'Ordre par décennies</i>
Graphique n°116 :	<i>Effectifs des gynécologues - de l'observé à l'attendu</i>
Graphique n°117 :	<i>Origine des diplômes des gynécologues</i>
Graphique n°118 :	<i>Proportion des gynécologues inscrits au tableau de l'Ordre par décennies</i>
Graphique n°119 :	<i>Effectifs des médecins spécialistes* de l'observé à l'attendu</i>
Graphique n°120 :	<i>Effectifs des rhumatologues - de l'observé à l'attendu</i>
Graphique n°121 :	<i>Origine des diplômes des rhumatologues</i>
Graphique n°122 :	<i>Proportion des rhumatologues inscrits au tableau de l'Ordre par décennies</i>
Graphique n°123 :	<i>Effectifs dermatologues - de l'observé à l'attendu</i>
Graphique n°124 :	<i>Origine des diplômes des dermatologues</i>
Graphique n°125 :	<i>Proportion des dermatologues inscrits au tableau de l'Ordre par décennies</i>
Graphique n°126 :	<i>Effectifs des médecins spécialistes en chirurgie* de l'observé à l'attendu</i>
Graphique n°127 :	<i>Effectifs des chirurgiens généralistes - de l'observé à l'attendu</i>
Graphique n°128 :	<i>Origine des diplômes des chirurgiens généralistes</i>
Graphique n°129 :	<i>Proportion des chirurgiens généralistes inscrits au tableau de l'Ordre par décennies</i>

Graphique n°130 :	<i>Effectifs des ORL – de l’observé à l’attendu</i>
Graphique n°131 :	<i>Origine des diplômes des ORL</i>
Graphique n°132 :	<i>Proportion des ORL inscrits au tableau de l’Ordre par décennies</i>
Graphique n°133 :	<i>Pyramide des âges Anatomie et cytologie-pathologiques</i>
Graphique n°134 :	<i>Origine du diplôme</i>
Graphique n°135 :	<i>Pyramide des âges Anesthésie-réanimation</i>
Graphique n°136 :	<i>Origine du diplôme</i>
Graphique n°137 :	<i>Pyramide des âges Réanimation médicale</i>
Graphique n°138 :	<i>Origine du diplôme</i>
Graphique n°139 :	<i>Pyramide des âges Biologie médicale</i>
Graphique n°140 :	<i>Origine du diplôme</i>
Graphique n°141 :	<i>Pyramide des âges Cardiologie et maladies vasculaires</i>
Graphique n°142 :	<i>Origine du diplôme</i>
Graphique n°143 :	<i>Pyramide des âges Dermatologie et vénéréologie</i>
Graphique n°144 :	<i>Origine du diplôme</i>
Graphique n°145 :	<i>Pyramide des âges Endocrinologie et métabolisme</i>
Graphique n°146 :	<i>Origine du diplôme</i>
Graphique n°147 :	<i>Pyramide des âges Gastro-entérologie et hépatologie</i>
Graphique n°148 :	<i>Origine du diplôme</i>
Graphique n°149 :	<i>Pyramide des âges Génétique médicale</i>
Graphique n°150 :	<i>Origine du diplôme</i>
Graphique n°151 :	<i>Pyramide des âges Gériatrie</i>
Graphique n°152 :	<i>Origine du diplôme</i>
Graphique n°153 :	<i>Pyramide des âges Gynécologie médicale et obstétrique</i>
Graphique n°154 :	<i>Origine du diplôme</i>
Graphique n°155 :	<i>Pyramide des âges Gynécologie médicale</i>
Graphique n°156 :	<i>Origine du diplôme</i>
Graphique n°157 :	<i>Pyramide des âges Hématologie</i>
Graphique n°158 :	<i>Origine du diplôme</i>
Graphique n°159 :	<i>Pyramide des âges Médecine du travail</i>
Graphique n°160 :	<i>Origine du diplôme</i>
Graphique n°161 :	<i>Pyramide des âges Médecine générale</i>
Graphique n°162 :	<i>Origine du diplôme</i>
Graphique n°163 :	<i>Pyramide des âges Médecine interne</i>
Graphique n°164 :	<i>Origine du diplôme</i>
Graphique n°165 :	<i>Pyramide des âges Médecine nucléaire</i>
Graphique n°166 :	<i>Origine du diplôme</i>
Graphique n°167 :	<i>Pyramide des âges Médecine physique et de réadaptation</i>
Graphique n°168 :	<i>Origine du diplôme</i>
Graphique n°169 :	<i>Pyramide des âges Néphrologie</i>
Graphique n°170 :	<i>Origine du diplôme</i>
Graphique n°171 :	<i>Pyramide des âges Neuro-psychiatrie</i>
Graphique n°172 :	<i>Origine du diplôme</i>
Graphique n°173 :	<i>Pyramide des âges Onco-hématologie</i>
Graphique n°174 :	<i>Origine du diplôme</i>
Graphique n°175 :	<i>Pyramide des âges Oncologie médicale</i>
Graphique n°176 :	<i>Origine du diplôme</i>
Graphique n°177 :	<i>Pyramide des âges Pédiatrie</i>
Graphique n°178 :	<i>Origine du diplôme</i>
Graphique n°179 :	<i>Pyramide des âges Pneumologie</i>
Graphique n°180 :	<i>Origine du diplôme</i>
Graphique n°181 :	<i>Pyramide des âges Psychiatrie</i>
Graphique n°182 :	<i>Origine du diplôme</i>
Graphique n°183 :	<i>Pyramide des âges Psychiatrie de l’enfant et de l’adolescent</i>
Graphique n°184 :	<i>Origine du diplôme</i>
Graphique n°185 :	<i>Pyramide des âges Radiodiagnostic et imagerie médicale</i>
Graphique n°186 :	<i>Origine du diplôme</i>
Graphique n°187 :	<i>Pyramide des âges Radiodiagnostic et radiothérapie</i>
Graphique n°188 :	<i>Origine du diplôme</i>
Graphique n°189 :	<i>Pyramide des âges Radiothérapie et onco-radiothérapie</i>
Graphique n°190 :	<i>Origine du diplôme</i>
Graphique n°191 :	<i>Pyramide des âges Recherche médicale</i>
Graphique n°192 :	<i>Origine du diplôme</i>
Graphique n°193 :	<i>Pyramide des âges Rhumatologie</i>
Graphique n°194 :	<i>Origine du diplôme</i>
Graphique n°195 :	<i>Pyramide des âges Santé publique et médecine sociale</i>
Graphique n°196 :	<i>Origine du diplôme</i>
Graphique n°197 :	<i>Pyramide des âges Chirurgie de la face et du cou</i>

Graphique n°198 :	<i>Origine du diplôme</i>
Graphique n°199 :	<i>Pyramide des âges Chirurgie générale</i>
Graphique n°200 :	<i>Origine du diplôme</i>
Graphique n°201 :	<i>Pyramide des âges Chirurgie infantile</i>
Graphique n°202 :	<i>Origine du diplôme</i>
Graphique n°203 :	<i>Pyramide des âges Chirurgie maxillo-faciale</i>
Graphique n°204 :	<i>Origine du diplôme</i>
Graphique n°205 :	<i>Pyramide des âges Chirurgie orthopédique et traumatologie</i>
Graphique n°206 :	<i>Origine du diplôme</i>
Graphique n°207 :	<i>Pyramide des âges Chirurgie plastique, reconstructrice et esthétique</i>
Graphique n°208 :	<i>Origine du diplôme</i>
Graphique n°209 :	<i>Pyramide des âges Chirurgie thoracique et cardio-vasculaire</i>
Graphique n°210 :	<i>Origine du diplôme</i>
Graphique n°212 :	<i>Pyramide des âges Chirurgie urologique</i>
Graphique n°213 :	<i>Origine du diplôme</i>
Graphique n°214 :	<i>Pyramide des âges Chirurgie vasculaire</i>
Graphique n°215 :	<i>Origine du diplôme</i>
Graphique n°216 :	<i>Pyramide des âges Chirurgie viscérale et digestive</i>
Graphique n°217 :	<i>Origine du diplôme</i>
Graphique n°218 :	<i>Pyramide des âges Gynécologie-obstétrique</i>
Graphique n°219 :	<i>Origine du diplôme</i>
Graphique n°220 :	<i>Pyramide des âges Neurochirurgie</i>
Graphique n°222 :	<i>Origine du diplôme</i>
Graphique n°223 :	<i>Pyramide des âges Ophtalmologie</i>
Graphique n°224 :	<i>Origine du diplôme</i>
Graphique n°225 :	<i>Pyramide des âges ORL</i>
Graphique n°226 :	<i>Origine du diplôme</i>
Graphique n°227 :	<i>Pyramide des âges Stomatologie</i>
Graphique n°228 :	<i>Origine du diplôme</i>

Liste des cartes

- Carte n°1 : *Les médecins en activité régulière – Variation des effectifs 2007/2015*
Carte n°2 : *Les médecins en activité régulière – Variation des effectifs 2007/2015*
Carte n°3 : *Densités et variation régionales en activité régulière*
Carte n°4 : *Densités médicales dans les nouvelles régions*
Carte n°5 : *Densités départementales en activité régulière – État des lieux au 1^{er} janvier 2015*
Carte n°6 : *Densité médicale en activité régulière – Le devenir des départements en 2020*
Carte n°7 : *La proportion des modes d'exercice lors de la première inscription à l'échelle régionale*
Carte n°8 : *La proportion des modes d'exercice lors de la première inscription selon les nouvelles régions*
Carte n°9 : *Situation des flux migratoires des médecins nouvellement inscrits en 2010*
Carte n°10 : *Variation des effectifs des médecins retraités actifs sur la période 2014/2015*
Carte n°11 : *Origine du diplôme et moyenne d'âge des médecins remplaçants*
Carte n°12 : *Répartition des médecins généralistes remplaçants à l'échelle régionale*
Carte n°13 : *L'approche territoriale de la délivrance des licences de remplacement auprès des étudiants en 3^{ème} cycle*
Carte n°14 : *Proportion et variation de la féminisation des médecins généralistes lib/mixtes - 2007/2015*
Carte n°15 : *La densité des médecins généralistes en exercice libéral/mixte - 2007/2015*
Carte n°16 : *Variation des effectifs des ophtalmologues lib/mixtes à l'échelle des bassins de vie – 2007/2015*
Carte n°17 : *Variation des effectifs des pédiatres lib/mixtes à l'échelle des bassins de vie – 2007/2015*
Carte n°18 : *Variation des effectifs des psychiatres lib/mixtes à l'échelle des bassins de vie – 2007/2015*
Carte n°19 : *Variation des effectifs des gynécologues lib/mixtes à l'échelle des bassins de vie – 2007/2015*
Carte n°20 : *Projections départementales des rhumatologues en exercice lib/mixtes*
Carte n°21 : *Projections départementales des dermatologues en exercice lib/mixte*
Carte n°22 : *Projections départementales des chirurgiens généralistes en exercice lib/mixte*
Carte n°23 : *Projections départementales des ORL en exercice lib/mixte*
Carte n°24 : *Densités et Variation des médecins spécialistes en anatomie et cytologie-pathologiques*
Carte n°25 : *Densités et Variation des médecins spécialistes en anesthésie-réanimation*
Carte n°26 : *Densités et Variation des médecins spécialistes en réanimation médicale*
Carte n°27 : *Densités et Variation des médecins spécialistes en biologie médicale*
Carte n°28 : *Densités et Variation des médecins spécialistes en cardiologie et maladies vasculaires*
Carte n°29 : *Densités et Variation des médecins spécialistes en dermatologie et vénéréologie*
Carte n°30 : *Densités et Variation des médecins spécialistes en endocrinologie et métabolisme*
Carte n°31 : *Densités et Variation des médecins spécialistes en gastro-entérologie et hépatologie*
Carte n°32 : *Densités et Variation des médecins spécialistes en génétique médicale*
Carte n°33 : *Densités et Variation des médecins spécialistes en gériatrie*
Carte n°34 : *Densités et Variation des médecins spécialistes en gynécologie médicale et obstétrique*
Carte n°35 : *Densités et Variation des médecins spécialistes en gynécologie médicale*
Carte n°36 : *Densités et Variation des médecins spécialistes en hématologie*
Carte n°37 : *Densités et Variation des médecins spécialistes en médecine du travail*
Carte n°38 : *Densités et Variation des médecins spécialistes en médecine générale*
Carte n°39 : *Densités et Variation des médecins spécialistes en médecine interne*
Carte n°40 : *Densités et Variation des médecins spécialistes en médecine nucléaire*
Carte n°41 : *Densités et Variation des médecins spécialistes en médecine physique et de réadaptation*
Carte n°42 : *Densités et Variation des médecins spécialistes en néphrologie*
Carte n°43 : *Densités et Variation des médecins spécialistes en neurologie*
Carte n°44 : *Densités et Variation des médecins spécialistes en oncologie médicale*
Carte n°45 : *Densités et Variation des médecins spécialistes en pédiatrie*
Carte n°46 : *Densités et Variation des médecins spécialistes en pneumologie*
Carte n°47 : *Densités et Variation des médecins spécialistes en psychiatrie*
Carte n°48 : *Densités et Variation des médecins spécialistes en psychiatrie de l'enfant et de l'adolescent*
Carte n°49 : *Densités et Variation des médecins spécialistes en radiodiagnostic et imagerie médicale*
Carte n°50 : *Densités et Variation des médecins spécialistes en radiothérapie et onco-radiothérapie*
Carte n°51 : *Densités et Variation des médecins spécialistes en rhumatologie*
Carte n°52 : *Densités et Variation des médecins spécialistes en santé publique et médecine sociale*
Carte n°53 : *Densités et Variation des médecins spécialistes en chirurgie générale*
Carte n°54 : *Densités et Variation des médecins spécialistes en chirurgie infantile*
Carte n°55 : *Densités et Variation des médecins spécialistes en chirurgie maxillo-faciale*
Carte n°56 : *Densités et Variation des médecins spécialistes en chirurgie orthopédique et traumatologie*
Carte n°57 : *Densités et Variation des médecins spécialistes en chirurgie plastique, reconstructrice et esthétique*
Carte n°58 : *Densités et Variation des médecins spécialistes en chirurgie thoracique et cardio-vasculaire*
Carte n°59 : *Densités et Variation des médecins spécialistes en chirurgie urologique*
Carte n°60 : *Densités et Variation des médecins spécialistes en chirurgie vasculaire*
Carte n°61 : *Densités et Variation des médecins spécialistes en chirurgie viscérale et digestive*
Carte n°62 : *Densités et Variation des médecins spécialistes en gynécologie-obstétrique*

- Carte n°63 : *Densités et Variation des médecins spécialistes en neurochirurgie*
Carte n°64 : *Densités et Variation des médecins spécialistes en ophtalmologie*
Carte n°65 : *Densités et Variation des médecins spécialistes en ORL*
Carte n°66 : *Densités et Variation des médecins spécialistes en stomatologie*

Liste des tableaux

Tableau n°1 :	<i>Nombre d'inscrits au tableau de l'Ordre au 1^{er} janvier 2015</i>
Tableau n°2 :	<i>Les effectifs des médecins actifs/retraités de 2006 à 2015</i>
Tableau n°3 :	<i>Répartition des médecins en activité selon le mode d'exercice</i>
Tableau n°4 :	<i>Modes d'exercice par spécialité</i>
Tableau n°5 :	<i>Nombre de postes offerts dans les spécialités pour l'année universitaire 2014-2015</i>
Tableau n°6 :	<i>Nombre de postes offerts dans les spécialités pour l'année universitaire 2013-2014</i>
Tableau n°7 :	<i>Nombre de postes offerts dans les spécialités pour l'année universitaire 2012-2013</i>
Tableau n°8 :	<i>Nombre de postes offerts dans les spécialités pour l'année universitaire 2011-2012</i>
Tableau n°9 :	<i>Nombre de postes offerts dans les spécialités pour l'année universitaire 2010-2011</i>
Tableau n°10 :	<i>Nombre de postes offerts dans les spécialités pour l'année universitaire 2009-2010</i>
Tableau n°11 :	<i>Nombre de postes offerts dans les spécialités pour l'année universitaire 2008-2009</i>
Tableau n°12 :	<i>Nombre d'internes à former pour la période 2014-2018 (arrêté du 10 juillet 2014) – Spécialités Médicales</i>
Tableau n°13 :	<i>Nombre d'internes à former pour la période 2014-2018 (arrêté du 10 juillet 2014) – Anatomie et cytologie pathologiques</i>
Tableau n°14 :	<i>Nombre d'internes à former pour la période 2014-2018 (arrêté du 10 juillet 2014) – Anesthésie-réanimation</i>
Tableau n°15 :	<i>Nombre d'internes à former pour la période 2014-2018 (arrêté du 10 juillet 2014) – Biologie médicale</i>
Tableau n°16 :	<i>Nombre d'internes à former pour la période 2014-2018 (arrêté du 10 juillet 2014) – Cardiologie et maladies vasculaires</i>
Tableau n°17 :	<i>Nombre d'internes à former pour la période 2014-2018 (arrêté du 10 juillet 2014) – Dermatologie et Vénérologie</i>
Tableau n°18 :	<i>Nombre d'internes à former pour la période 2014-2018 (arrêté du 10 juillet 2014) – Endocrinologie, Diabète, Maladies métaboliques</i>
Tableau n°19 :	<i>Nombre d'internes à former pour la période 2014-2018 (arrêté du 10 juillet 2014) – Gastro-entérologie et hépatologie</i>
Tableau n°20 :	<i>Nombre d'internes à former pour la période 2014-2018 (arrêté du 10 juillet 2014) – Génétique médicale</i>
Tableau n°21 :	<i>Nombre d'internes à former pour la période 2014-2018 (arrêté du 10 juillet 2014) – Gynécologie médicale</i>
Tableau n°22 :	<i>Nombre d'internes à former pour la période 2014-2018 (arrêté du 10 juillet 2014) – Hématologie</i>
Tableau n°23 :	<i>Nombre d'internes à former pour la période 2014-2018 (arrêté du 10 juillet 2014) – Médecine du travail</i>
Tableau n°24 :	<i>Nombre d'internes à former pour la période 2014-2018 (arrêté du 10 juillet 2014) – Médecine générale</i>
Tableau n°25 :	<i>Nombre d'internes à former pour la période 2014-2018 (arrêté du 10 juillet 2014) – Médecine interne</i>
Tableau n°26 :	<i>Nombre d'internes à former pour la période 2014-2018 (arrêté du 10 juillet 2014) – Médecine nucléaire</i>
Tableau n°27 :	<i>Nombre d'internes à former pour la période 2014-2018 (arrêté du 10 juillet 2014) – Médecine physique et de réadaptation</i>
Tableau n°28 :	<i>Nombre d'internes à former pour la période 2014-2018 (arrêté du 10 juillet 2014) – Néphrologie</i>
Tableau n°29 :	<i>Nombre d'internes à former pour la période 2014-2018 (arrêté du 10 juillet 2014) – Neurologie</i>
Tableau n°30 :	<i>Nombre d'internes à former pour la période 2014-2018 (arrêté du 10 juillet 2014) – Oncologie</i>
Tableau n°31 :	<i>Nombre d'internes à former pour la période 2014-2018 (arrêté du 10 juillet 2014) – Pédiatrie</i>
Tableau n°32 :	<i>Nombre d'internes à former pour la période 2014-2018 (arrêté du 10 juillet 2014) – Pneumologie</i>
Tableau n°33 :	<i>Nombre d'internes à former pour la période 2014-2018 (arrêté du 10 juillet 2014) – Psychiatrie</i>
Tableau n°34 :	<i>Nombre d'internes à former pour la période 2014-2018 (arrêté du 10 juillet 2014) – Radiodiagnostic et imagerie médicale</i>
Tableau n°35 :	<i>Nombre d'internes à former pour la période 2014-2018 (arrêté du 10 juillet 2014) – Rhumatologie</i>
Tableau n°36 :	<i>Nombre d'internes à former pour la période 2014-2018 (arrêté du 10 juillet 2014) – Santé publique</i>
Tableau n°37 :	<i>Nombre d'internes à former pour la période 2014-2018 (arrêté du 10 juillet 2014) – Spécialités Chirurgicales</i>
Tableau n°38 :	<i>Nombre d'internes à former pour la période 2014-2018 (arrêté du 10 juillet 2014) – Chirurgie générale</i>
Tableau n°39 :	<i>Nombre d'internes à former pour la période 2014-2018 (arrêté du 10 juillet 2014) – Chirurgie orale</i>
Tableau n°40 :	<i>Nombre d'internes à former pour la période 2014-2018 (arrêté du 10 juillet 2014) – Gynécologie-obstétrique</i>
Tableau n°41 :	<i>Nombre d'internes à former pour la période 2014-2018 (arrêté du 10 juillet 2014) – Neurochirurgie</i>
Tableau n°42 :	<i>Nombre d'internes à former pour la période 2014-2018 (arrêté du 10 juillet 2014) – Ophtalmologie</i>
Tableau n°43 :	<i>Nombre d'internes à former pour la période 2014-2018 (arrêté du 10 juillet 2014) – ORL et Chirurgie cervico-faciale</i>
Tableau n°44 :	<i>Nombre d'internes à former pour la période 2014-2018 (arrêté du 10 juillet 2014) – TOTAL GENERAL</i>
Tableau n°45 :	<i>Moyenne d'âge et Proportion des inscrits pour la première fois à l'Ordre en 2014</i>
Tableau n°46 :	<i>Mode d'exercice des médecins retraités au cours de l'année 2014 (ancienne situation)</i>
Tableau n°47 :	<i>Effectifs des médecins remplaçants en médecine générale</i>
Tableau n°48 :	<i>Effectifs des médecins généralistes lib/mixtes</i>
Tableau n°49 :	<i>Densité régionale des médecins généralistes lib/mixtes – Comparaison 2007-2015</i>
Tableau n°50 :	<i>Effectifs, moyenne d'âge, variation des taux de femmes et de salariés, proportion des remplaçants</i>
Tableau n°51 :	<i>Modes d'exercice par genre en anatomie et cytologie-pathologiques</i>
Tableau n°52 :	<i>Effectifs, moyenne d'âge, variation des taux de femmes et de salariés, proportion des remplaçants</i>
Tableau n°53 :	<i>Modes d'exercice par genre en anesthésie-réanimation</i>
Tableau n°54 :	<i>Effectifs, moyenne d'âge, Variation des taux de femmes et de salariés, proportion des remplaçants</i>
Tableau n°55 :	<i>Modes d'exercice par genre en réanimation médicale</i>
Tableau n°56 :	<i>Effectifs, moyenne d'âge, Variation des taux de femmes et de salariés, proportion des remplaçants</i>
Tableau n°57 :	<i>Modes d'exercice par genre en biologie médicale</i>
Tableau n°58 :	<i>Effectifs, moyenne d'âge, Variation des taux de femmes et de salariés, proportion des remplaçants</i>
Tableau n°59 :	<i>Modes d'exercice par genre en cardiologie et maladies vasculaires</i>

Tableau n°60 :	<i>Effectifs, moyenne d'âge, Variation des taux de femmes et de salariés, proportion des remplaçants</i>
Tableau n°61 :	<i>Modes d'exercice par genre en dermatologie et vénéréologie</i>
Tableau n°62 :	<i>Effectifs, moyenne d'âge, Variation des taux de femmes et de salariés, proportion des remplaçants</i>
Tableau n°63 :	<i>Modes d'exercice par genre en endocrinologie et métabolisme</i>
Tableau n°64 :	<i>Effectifs, moyenne d'âge, Variation des taux de femmes et de salariés, proportion des remplaçants</i>
Tableau n°65 :	<i>Modes d'exercice par genre en gastro-entérologie et hépatologie</i>
Tableau n°66 :	<i>Effectifs, moyenne d'âge, Variation des taux de femmes et de salariés, proportion des remplaçants</i>
Tableau n°67 :	<i>Modes d'exercice par genre en génétique médicale</i>
Tableau n°68 :	<i>Effectifs, moyenne d'âge, Variation des taux de femmes et de salariés, proportion des remplaçants</i>
Tableau n°69 :	<i>Modes d'exercice par genre en gériatrie</i>
Tableau n°70 :	<i>Effectifs, moyenne d'âge, Variation des taux de femmes et de salariés, proportion des remplaçants</i>
Tableau n°71 :	<i>Modes d'exercice par genre en gynécologie médicale et obstétrique</i>
Tableau n°72 :	<i>Effectifs, moyenne d'âge, Variation des taux de femmes et de salariés, proportion des remplaçants</i>
Tableau n°73 :	<i>Modes d'exercice par genre en gynécologie médicale</i>
Tableau n°74 :	<i>Effectifs, moyenne d'âge, Variation des taux de femmes et de salariés, proportion des remplaçants</i>
Tableau n°75 :	<i>Modes d'exercice par genre en hématologie</i>
Tableau n°76 :	<i>Effectifs, moyenne d'âge, Variation des taux de femmes et de salariés, proportion des remplaçants</i>
Tableau n°77 :	<i>Modes d'exercice par genre en médecine du travail</i>
Tableau n°78 :	<i>Effectifs, moyenne d'âge, Variation des taux de femmes et de salariés, proportion des remplaçants</i>
Tableau n°79 :	<i>Modes d'exercice par genre en médecine générale</i>
Tableau n°80 :	<i>Effectifs, moyenne d'âge, Variation des taux de femmes et de salariés, proportion des remplaçants</i>
Tableau n°81 :	<i>Modes d'exercice par genre en interne</i>
Tableau n°82 :	<i>Effectifs, moyenne d'âge, Variation des taux de femmes et de salariés, proportion des remplaçants</i>
Tableau n°83 :	<i>Modes d'exercice par genre en médecine nucléaire</i>
Tableau n°84 :	<i>Effectifs, moyenne d'âge, Variation des taux de femmes et de salariés, proportion des remplaçants</i>
Tableau n°85 :	<i>Modes d'exercice par genre en médecine physique et de réadaptation</i>
Tableau n°86 :	<i>Effectifs, moyenne d'âge, Variation des taux de femmes et de salariés, proportion des remplaçants</i>
Tableau n°87 :	<i>Modes d'exercice par genre en néphrologie</i>
Tableau n°88 :	<i>Effectifs, moyenne d'âge, Variation des taux de femmes et de salariés, proportion des remplaçants</i>
Tableau n°89 :	<i>Modes d'exercice par genre en neurologie</i>
Tableau n°90 :	<i>Effectifs, moyenne d'âge, Variation des taux de femmes et de salariés, proportion des remplaçants</i>
Tableau n°91 :	<i>Modes d'exercice par genre en neuro-psychiatrie</i>
Tableau n°92 :	<i>Effectifs, moyenne d'âge, Variation des taux de femmes et de salariés, proportion des remplaçants</i>
Tableau n°93 :	<i>Modes d'exercice par genre en onco-hématologie</i>
Tableau n°94 :	<i>Effectifs, moyenne d'âge, Variation des taux de femmes et de salariés, proportion des remplaçants</i>
Tableau n°95 :	<i>Modes d'exercice par genre en oncologie médicale</i>
Tableau n°96 :	<i>Effectifs, moyenne d'âge, Variation des taux de femmes et de salariés, proportion des remplaçants</i>
Tableau n°97 :	<i>Modes d'exercice par genre en pédiatrie</i>
Tableau n°98 :	<i>Effectifs, moyenne d'âge, Variation des taux de femmes et de salariés, proportion des remplaçants</i>
Tableau n°99 :	<i>Modes d'exercice par genre en pneumologie</i>
Tableau n°100 :	<i>Effectifs, moyenne d'âge, Variation des taux de femmes et de salariés, proportion des remplaçants</i>
Tableau n°101 :	<i>Modes d'exercice par genre en psychiatrie</i>
Tableau n°102 :	<i>Effectifs, moyenne d'âge, Variation des taux de femmes et de salariés, proportion des remplaçants</i>
Tableau n°103 :	<i>Modes d'exercice par genre en psychiatrie de l'enfant et de l'adolescent</i>
Tableau n°104 :	<i>Effectifs, moyenne d'âge, Variation des taux de femmes et de salariés, proportion des remplaçants</i>
Tableau n°105 :	<i>Modes d'exercice par genre en radiodiagnostic et imagerie médicale</i>
Tableau n°106 :	<i>Effectifs, moyenne d'âge, Variation des taux de femmes et de salariés, proportion des remplaçants</i>
Tableau n°107 :	<i>Modes d'exercice par genre en radiodiagnostic et radiothérapie</i>
Tableau n°108 :	<i>Effectifs, moyenne d'âge, Variation des taux de femmes et de salariés, proportion des remplaçants</i>
Tableau n°109 :	<i>Modes d'exercice par genre en radiothérapie et onco-radiothérapie</i>
Tableau n°110 :	<i>Effectifs, moyenne d'âge, Variation des taux de femmes et de salariés, proportion des remplaçants</i>
Tableau n°111 :	<i>Modes d'exercice par genre en recherche médicale</i>
Tableau n°112 :	<i>Effectifs, moyenne d'âge, Variation des taux de femmes et de salariés, proportion des remplaçants</i>
Tableau n°113 :	<i>Modes d'exercice par genre en rhumatologie</i>
Tableau n°114 :	<i>Effectifs, moyenne d'âge, Variation des taux de femmes et de salariés, proportion des remplaçants</i>
Tableau n°115 :	<i>Modes d'exercice par genre en santé publique et médecine sociale</i>
Tableau n°116 :	<i>Effectifs, moyenne d'âge, Variation des taux de femmes et de salariés, proportion des remplaçants</i>
Tableau n°117 :	<i>Modes d'exercice par genre en chirurgie de la face et du cou</i>
Tableau n°118 :	<i>Effectifs, moyenne d'âge, Variation des taux de femmes et de salariés, proportion des remplaçants</i>
Tableau n°119 :	<i>Modes d'exercice par genre en chirurgie générale</i>
Tableau n°120 :	<i>Effectifs, moyenne d'âge, Variation des taux de femmes et de salariés, proportion des remplaçants</i>
Tableau n°121 :	<i>Modes d'exercice par genre en chirurgie infantile</i>
Tableau n°122 :	<i>Effectifs, moyenne d'âge, Variation des taux de femmes et de salariés, proportion des remplaçants</i>
Tableau n°123 :	<i>Modes d'exercice par genre en chirurgie maxillo-faciale</i>
Tableau n°124 :	<i>Effectifs, moyenne d'âge, Variation des taux de femmes et de salariés, proportion des remplaçants</i>
Tableau n°125 :	<i>Modes d'exercice par genre en chirurgie orthopédique et traumatologie</i>
Tableau n°126 :	<i>Effectifs, moyenne d'âge, Variation des taux de femmes et de salariés, proportion des remplaçants</i>
Tableau n°127 :	<i>Modes d'exercice par genre en chirurgie plastique, reconstructrice et esthétique</i>

Tableau n°128 :	<i>Effectifs, moyenne d'âge, Variation des taux de femmes et de salariés, proportion des remplaçants</i>
Tableau n°129 :	<i>Modes d'exercice par genre en chirurgie thoracique et cardio-vasculaire</i>
Tableau n°130 :	<i>Effectifs, moyenne d'âge, Variation des taux de femmes et de salariés, proportion des remplaçants</i>
Tableau n°131 :	<i>Modes d'exercice par genre en chirurgie urologique</i>
Tableau n°132 :	<i>Effectifs, moyenne d'âge, Variation des taux de femmes et de salariés, proportion des remplaçants</i>
Tableau n°133 :	<i>Modes d'exercice par genre en chirurgie vasculaire</i>
Tableau n°134 :	<i>Effectifs, moyenne d'âge, Variation des taux de femmes et de salariés, proportion des remplaçants</i>
Tableau n°135 :	<i>Modes d'exercice par genre en chirurgie viscérale et digestive</i>
Tableau n°136 :	<i>Effectifs, moyenne d'âge, Variation des taux de femmes et de salariés, proportion des remplaçants</i>
Tableau n°137 :	<i>Modes d'exercice par genre en gynécologie-obstétrique</i>
Tableau n°138 :	<i>Effectifs, moyenne d'âge, Variation des taux de femmes et de salariés, proportion des remplaçants</i>
Tableau n°139 :	<i>Modes d'exercice par genre en neurochirurgie</i>
Tableau n°140 :	<i>Effectifs, moyenne d'âge, Variation des taux de femmes et de salariés, proportion des remplaçants</i>
Tableau n°141 :	<i>Modes d'exercice par genre en ophtalmologie</i>
Tableau n°142 :	<i>Effectifs, moyenne d'âge, Variation des taux de femmes et de salariés, proportion des remplaçants</i>
Tableau n°143 :	<i>Modes d'exercice par genre en ORL</i>
Tableau n°144 :	<i>Effectifs, moyenne d'âge, Variation des taux de femmes et de salariés, proportion des remplaçants</i>
Tableau n°145 :	<i>Modes d'exercice par genre en stomatologie</i>

